



แผนพัฒนาท้องถิ่น  
พ.ศ.๒๕๖๖-๒๕๗๐  
ทบทวน (ฉบับที่ ๒)  
ครั้งที่ ๑/๒๕๖๗

เทศบาลตำบลโพธิ์พิสัย  
อำเภอโพธิ์พิสัย จังหวัดหนองคาย



ประกาศเทศบาลตำบลโพธิ์พิสัย  
เรื่อง ประกาศใช้แผนพัฒนาท้องถิ่น  
(พ.ศ. ๒๕๖๖-๒๕๗๐)  
ทบทวน (ฉบับที่ ๒) ครั้งที่ ๑/๒๕๖๗

.....

ตามที่ เทศบาลตำบลโพธิ์พิสัย ได้เสนอร่างแผนพัฒนาท้องถิ่น (พ.ศ.๒๕๖๖-๒๕๗๐) ทบทวน (ฉบับที่ ๒) ครั้งที่ ๑/๒๕๖๗ ต่อคณะกรรมการพัฒนาเทศบาลตำบลโพธิ์พิสัยและประชาคมเทศบาลตำบลโพธิ์พิสัย เมื่อวันที่ ๒๒ กุมภาพันธ์ ๒๕๖๗ โดยคณะกรรมการพัฒนาเทศบาลตำบลโพธิ์พิสัยและประชาคมเทศบาลตำบลโพธิ์พิสัย ได้ให้ความเห็นชอบร่างแผนพัฒนา ดังกล่าว เพื่อให้เป็นไปตามระเบียบกระทรวงมหาดไทยว่าด้วยการจัดทำแผนพัฒนาขององค์กรปกครองส่วนท้องถิ่น พ.ศ. ๒๕๔๘ ข้อ ๑๘ ข้อ ๒๑ ข้อ ๒๒ แก้ไขเพิ่มเติม (ฉบับที่ ๒) พ.ศ. ๒๕๕๙ ข้อ ๘ ข้อ ๙ และแก้ไขเพิ่มเติม (ฉบับที่ ๓) พ.ศ.๒๕๖๑ ข้อ ๘ ข้อ ๙ ได้เสนอร่างแผนพัฒนาท้องถิ่น ต่อผู้บริหารเทศบาลตำบลโพธิ์พิสัย อนุมัติร่างแผนพัฒนาท้องถิ่น (พ.ศ.๒๕๖๖-๒๕๗๐) ทบทวน (ฉบับที่ ๒) ครั้งที่ ๑/๒๕๖๗ เรียบร้อยแล้ว จึงประกาศใช้แผนพัฒนาท้องถิ่น (พ.ศ. ๒๕๖๖-๒๕๗๐) ทบทวน (ฉบับที่ ๒) ครั้งที่ ๑/๒๕๖๗

จึงประกาศมาให้ทราบโดยทั่วกัน

ประกาศ ณ วันที่ ๒๒ เดือน กุมภาพันธ์ พ.ศ. ๒๕๖๗

(นายสรร สุนทรธนากุล)  
นายกเทศมนตรีตำบลโพธิ์พิสัย

# คำนำ

แผนพัฒนาท้องถิ่น (พ.ศ.๒๕๖๖-๒๕๗๐) เทศบาลตำบลโพธิ์พิสัย เป็นแผนพัฒนาเศรษฐกิจและสังคมที่กำหนดยุทธศาสตร์และแนวทางการพัฒนาของ เทศบาลตำบลโพธิ์พิสัย ซึ่งแสดงถึง วิสัยทัศน์ พันธกิจและจุดมุ่งหมาย เพื่อการพัฒนาในอนาคต โดยสอดคล้องกับแผนยุทธศาสตร์ชาติ ๒๐ ปี แผนพัฒนาเศรษฐกิจและสังคมแห่งชาติ (ฉบับที่ ๑๓) ยุทธศาสตร์กลุ่มภาคตะวันออกเฉียงเหนือ (ตอนบน) ยุทธศาสตร์จังหวัดหนองคาย ยุทธศาสตร์การพัฒนาขององค์กรปกครองส่วนท้องถิ่นในเขตจังหวัดหนองคาย แผนพัฒนาอำเภอและนโยบายท้องถิ่น

การวางแผนพัฒนาที่มีความสำคัญต่อเทศบาลตำบลโพธิ์พิสัย เป็นอย่างยิ่งทั้งนี้ เนื่องจากแผนพัฒนาเทศบาลตำบลโพธิ์พิสัย เป็นแผนพัฒนามุ่งไปสู่สภาพการณ์ที่ต้องการให้เกิดขึ้นในอนาคต และเป็นกรอบในการทิศทางการพัฒนามุ่งไปสู่สภาพการณ์ปัจจุบัน ได้อย่างเท่าทันกับการเปลี่ยนแปลง โดยสามารถจัดสรรทรัพยากรที่มีอยู่อย่างจำกัดได้อย่างมีประสิทธิภาพ

แผนพัฒนา เทศบาลตำบลโพธิ์พิสัย (พ.ศ. ๒๕๖๖-๒๕๗๐) ทบทวน (ฉบับที่ ๒) ครั้งที่ ๑/๒๕๖๗ ได้ดำเนินการ โดยถือปฏิบัติตามระเบียบกระทรวงมหาดไทยว่าด้วยการจัดทำแผนพัฒนาขององค์กรปกครองส่วนท้องถิ่น พ.ศ.๒๕๔๘ ข้อ ๑๘ ข้อ ๒๑ ข้อ ๒๒ แก้ไขเพิ่มเติม (ฉบับที่ ๒) พ.ศ. ๒๕๕๙ ข้อ ๘ ข้อ ๙ และแก้ไขเพิ่มเติม (ฉบับที่ ๓) พ.ศ.๒๕๖๑ ข้อ ๘ ข้อ ๙ ทั้งนี้ การจัดทำแผนพัฒนาท้องถิ่น เมื่อได้รับการพิจารณา เห็นชอบจากคณะกรรมการสนับสนุนการจัดทำแผนพัฒนา คณะกรรมการพัฒนาเทศบาลตำบลโพธิ์พิสัย ประชาคมท้องถิ่นเรียบร้อยแล้ว แผนพัฒนาท้องถิ่น สามารถนำไปใช้เป็นกรอบในการจัดทำเทศบัญญัติ งบประมาณรายจ่ายประจำปี งบประมาณรายจ่ายเพิ่มเติม โดยนำโครงการไปดำเนินการตามวัตถุประสงค์ และให้ได้บรรลุตามวัตถุประสงค์ ที่ตั้งเป้าหมายไว้ ทั้งนี้เพื่อการแก้ไขปัญหาความต้องการให้กับประชาชน การพัฒนาให้เกิดประโยชน์สูงสุดแก่ประชาชนต่อไป

เทศบาลตำบลโพธิ์พิสัย

# สารบัญ

	<u>หน้า</u>
<b>ส่วนที่ ๑</b> สภาพทั่วไปและข้อมูลพื้นฐาน	
๑. ด้านกายภาพ	๑-๒
๒. ด้านการเมือง/การปกครอง	๒
๓. ด้านประชากร	๓-๔
๔. สภาพทางสังคม	๔
๕. ระบบบริการพื้นฐาน	๔
๖. ระบบเศรษฐกิจ	๕
๗. ศาสนา ประเพณี วัฒนธรรม	๕
๘. ทรัพยากรธรรมชาติ	๕
๙. อื่น ๆ	๕
<b>ส่วนที่ ๒</b> ยุทธศาสตร์องค์กรปกครองส่วนท้องถิ่น	
๑. ความสัมพันธ์ระหว่างแผนพัฒนาระดับมหภาค	๖
๒. ยุทธศาสตร์ขององค์กรปกครองส่วนท้องถิ่น	๖-๑๘
๓. การวิเคราะห์เพื่อพัฒนาท้องถิ่น	๑๙-๒๐
<b>ส่วนที่ ๓</b> การนำแผนพัฒนาท้องถิ่นสู่ปฏิบัติการปฏิบัติ	
๑. ยุทธศาสตร์การพัฒนาท้องถิ่นและยุทธศาสตร์ระดับมหภาค เพื่อนำไปสู่การปฏิบัติ	๒๑
๒. บัญชีสรุปโครงการพัฒนาท้องถิ่น (แบบ ผ.๐๑)	๒๒-๒๓
- บัญชีสรุปโครงการพัฒนา ที่นำมาจากแผนพัฒนาหมู่บ้าน/แผนชุมชน (แบบ ผ.๐๑/๑)	๒๔
- รายละเอียดโครงการพัฒนา (แบบ ผ.๐๒)	๒๕-๑๒๔
- รายละเอียดโครงการพัฒนาท้องถิ่น ที่นำมาจากแผนพัฒนา หมู่บ้านและแผนพัฒนาชุมชน (แบบ ผ.๐๒/๑)	๑๒๕-๑๔๙
- รายละเอียดโครงการพัฒนา สำหรับโครงการที่เกินศักยภาพ ขององค์กรปกครองส่วนท้องถิ่น (ที่ใช้สำหรับการประสานแผน พัฒนาท้องถิ่น) (แบบ ผ.๐๒/๒)	๑๕๐-๑๖๒
- บัญชีครุภัณฑ์ วัสดุ สำหรับที่ไม่ได้ดำเนินการจัดทำเป็นโครงการ พัฒนาท้องถิ่น (แบบ ผ. ๐๓)	๑๖๓-๑๖๙
<b>ส่วนที่ ๔</b> การติดตามและประเมินผล	
๑. การติดตามและประเมินผลยุทธศาสตร์	๑๗๐-๑๗๑
๒. การติดตามและประเมินผลโครงการ	๑๗๑-๑๗๕
๓. สรุปผลการพัฒนาท้องถิ่น	๑๗๖
๔. ข้อเสนอแนะในการจัดทำแผนพัฒนาท้องถิ่นในอนาคต	๑๗๖

# ส่วนที่ ๑ สภาพทั่วไปและข้อมูลพื้นฐาน

## ๑.ด้านกายภาพ

### ๑.๑ ที่ตั้งของหมู่บ้านหรือชุมชนหรือตำบล (แผนที่ประกอบ)

รูปภาพแผนที่เขตเทศบาลตำบลโพนพิสัย

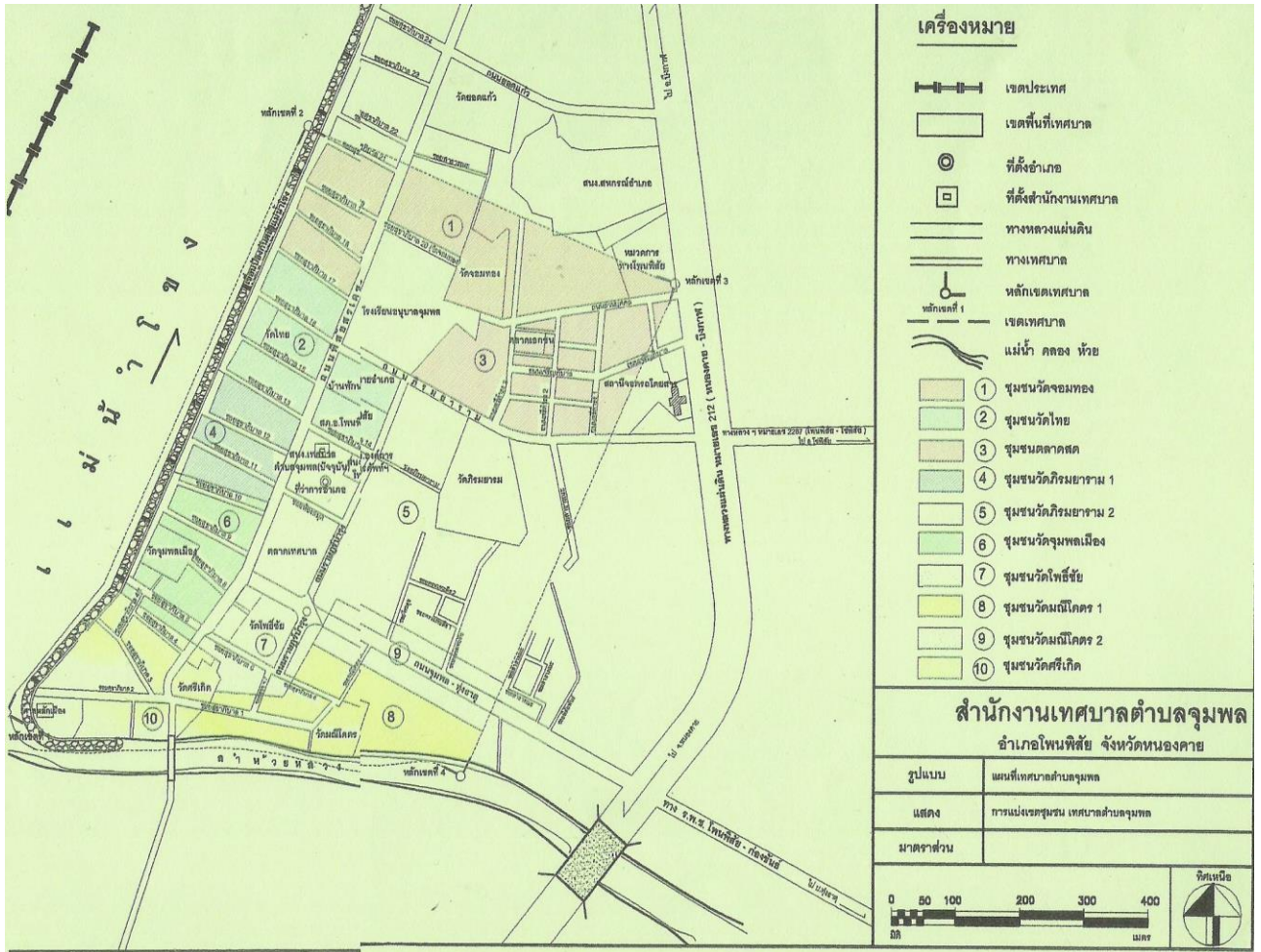

หมายเหตุ : แผนที่ใหม่ ตามประกาศ การจัดตั้งชุมชน จำนวน ๘ ชุมชน เมื่อวันที่ ๒๓ กุมภาพันธ์ พ.ศ.๒๕๖๗

### ประวัติความเป็นมา ลักษณะที่ตั้งและอาณาเขต

เทศบาลตำบลโพนพิสัย อำเภอโพนพิสัย จังหวัดหนองคาย ได้รับการยกฐานะจากสุขาภิบาลเป็นเทศบาล ตามพระราชบัญญัติเปลี่ยนแปลงฐานะของสุขาภิบาลเป็นเทศบาล พ.ศ. ๒๕๔๒ เมื่อวันที่ ๒๕ พฤษภาคม ๒๕๔๒ ประกาศในราชกิจจานุเบกษาเล่มที่ ๑๖๖ ตอนที่ ๙ ก ลงวันที่ ๒๔ กุมภาพันธ์ ๒๕๔๒ ซึ่งสุขาภิบาลเดิมได้รับการจัดตั้งตามประกาศกระทรวงมหาดไทย ลงวันที่ ๑๔ พฤษภาคม ๒๔๙๙ และประกาศราชกิจจานุเบกษา เล่มที่ ๓๗ ตอนที่ ๔๕ ลงวันที่ ๓๐ พฤษภาคม ๒๔๙๙ เมื่อวันที่ ๒๐ ตุลาคม ๒๕๔๙ ได้เปลี่ยนชื่อเป็นเทศบาลตำบลโพนพิสัย ลักษณะที่ตั้งสำนักงานเทศบาลตำบลโพนพิสัย เลขที่ ๒๓๙ หมู่ที่ ๑๓ ถนนหนองคาย-บึงกาฬ ตำบลจุมพล อำเภอโพนพิสัย จังหวัดหนองคาย ที่พิกัด ที.อี. ๙๖๙๙๓๔ อยู่ห่างจากกรุงเทพมหานครเป็นระยะทาง ๖๖๑ กิโลเมตร และอยู่ห่างจากศาลากลางจังหวัดหนองคายไปทางทิศตะวันออกเฉียงเหนือตามทางหลวงแผ่นดินหมายเลข ๒๑๒ (หนองคาย - บึงกาฬ) เป็นระยะทาง ๔๕ กิโลเมตร

## ๑.๒ ลักษณะภูมิประเทศ

- ทิศเหนือ** : เริ่มจากหลักเขตที่ ๑ บริเวณฝั่งแม่น้ำโขง ไปตามทิศตะวันออกตามซอยเทศบาล ๒๑ จุดหลักเขตที่ ๒ จุดกึ่งกลางทางหลวงแผ่นดิน หมายเลข ๒๑๒ ระยะทาง ๗๐๐ เมตร
- ทิศตะวันออก** : เริ่มจากหลักเขตที่ ๒ จุดกึ่งกลางทางหลวงแผ่นดินหมายเลข ๒๑๒ ไปทางทิศใต้ตามทางหลวงแผ่นดิน หมายเลข ๒๑๒ จุดหลักเขตที่ ๓ บริเวณติดกับห้วยหลวง ระยะทาง ๗๕๐ เมตร
- ทิศใต้** : เริ่มจากหลักเขตที่ ๓ บริเวณจุดทางหลวงแผ่นดินหมายเลข ๒๑๒ ติดกับห้วยหลวงไปทางทิศตะวันออกตามลำห้วยหลวง จุดหลักเขตที่ ๔ บริเวณปากห้วยหลวงระยะทาง ๘๗๐ เมตร
- ทิศตะวันตก** : ติดกับลำน้ำโขงเริ่มจาก หลักเขตที่ ๔ บริเวณปากห้วยหลวงไปทางเหนือตามแนวฝั่งลำน้ำโขงจุดหลักเขตที่ ๑ ระยะทาง ๑,๐๐๐ เมตร

## ๑.๓ ภูมิอากาศ

- เทศบาลตำบลโพธิ์พิสัย ติดอยู่ในเขตละติจูดต่ำ ได้รับอิทธิพลของลมมรสุมทุกฤดูกาล โดยในช่วงระหว่าง เดือน พฤศจิกายนถึงเดือน กุมภาพันธ์ จะได้รับอิทธิพลจากลมมรสุมตะวันออกเฉียงเหนือ ทำให้อากาศหนาวและแห้งแล้ง ส่วนตั้งแต่เดือนพฤศจิกายนถึงเดือนกันยายนจะได้รับอิทธิพลจากลมมรสุมตะวันตก สภาพภูมิอากาศโดยทั่วไป จึงแบ่งออกได้เป็น ๓ ฤดู คือ
- ฤดูฝน** : เริ่มตั้งแต่ปลายเดือนพฤษภาคม-กลางเดือนตุลาคมปริมาณน้ำฝนเฉลี่ยตลอดปี ประมาณ ๑,๘๐๐ มม.
- ฤดูหนาว** : เริ่มตั้งแต่ เดือนตุลาคม-กลางเดือนกุมภาพันธ์ อุณหภูมิต่ำสุดเฉลี่ยตลอดปีประมาณ ๑๘ องศาเซลเซียส
- ฤดูร้อน** : เริ่มจากกลาง เดือนกุมภาพันธ์-ปลายเดือนพฤษภาคมอุณหภูมิสูงสุดเฉลี่ยตลอดปี ประมาณ ๓๘ องศาเซลเซียส

## ๑.๔ ลักษณะเขตของดิน : ทรัพยากรดิน พื้นที่ส่วนใหญ่ไม่มีพื้นที่ เพาะปลูกได้เฉพาะครัวเรือนที่อยู่ริมโขง

๒. ด้านการเมือง/การปกครอง

๒.๑ เขตการปกครอง : เทศบาลตำบลโพธิ์พิสัย มีชุมชนในเขตเทศบาล รวมทั้งสิ้นจำนวน ๘ ชุมชน คือ

- |                       |                      |
|-----------------------|----------------------|
| ๑. ชุมชนวัดมณีโคตร    | ๖. ชุมชนวัดจอมทอง    |
| ๒. ชุมชนวัดศรีเกิด    | ๗. ชุมชนวัดภิรมยาราม |
| ๓. ชุมชนวัดจุมพลเมือง | ๘. ชุมชนตลาดสด       |
| ๔. ชุมชนวัดโพธิ์ชัย   |                      |
| ๕. ชุมชนวัดไทย        |                      |
- บางส่วนของตำบลจุมพล รวมเนื้อที่ ๐.๕๙๔ ตารางเมตร

**หมายเหตุ** : ตามประกาศเทศบาลตำบลโพธิ์พิสัย การจัดตั้งชุมชน (แบ่งชุมชนออกเป็น ๘ ชุมชน) ประกาศ ณ วันที่ ๒๓ กุมภาพันธ์ พ.ศ. ๒๕๖๗

## ๒.๒ การเลือกตั้ง :

- ประชาชนในเขตเทศบาลมีส่วนร่วมทางการเมืองค่อนข้างสูงสังเกตจากการเลือกตั้งในแต่ละครั้ง จะมีผู้มาใช้สิทธิเลือกตั้ง แสดงว่าประชาชน มีความตื่นตัวและให้ความสำคัญรู้จักการใช้สิทธิ และหน้าที่ตามกฎหมายรัฐธรรมนูญ

๓. ประชากร

๓.๑ ข้อมูลเกี่ยวกับจำนวนประชากร (ข้อมูลเปรียบเทียบย้อนหลัง ๓ - ๕ ปี และคาดการณ์ในอนาคต)

๓.๒ จำนวนประชากร ปี พ.ศ. ๒๕๖๔

จำนวนประชากรในเขตเทศบาลตำบลโพธิ์พิสัย สถิติทะเบียนราษฎรเมื่อ ปี พ.ศ.๒๕๖๔ (ณ เดือน สิงหาคม ๒๕๖๔)

ชุมชน	ครัวเรือน	ประชากร		
		ชาย	หญิง	รวม
ชุมชนมณีโคตร ๑	๑๐๕	๑๑๘	๑๒๒	๒๔๐
ชุมชนมณีโคตร ๒	๙๒	๑๐๑	๑๐๔	๒๐๕
ชุมชนซอยท่าเรือ	๑๓๑	๑๓๙	๑๓๕	๒๗๔
ชุมชนโพธิ์ชัย	๑๗๒	๑๕๕	๑๕๐	๓๐๕
ชุมชนศรีเกิด	๙๑	๑๓๒	๑๓๗	๒๖๙
ชุมชนจุมพลเมือง	๑๑๐	๑๓๓	๑๓๕	๒๖๘
ชุมชนจอมทอง	๙๔	๑๓๑	๑๓๗	๒๖๘
ชุมชนวัดไทย	๑๒๕	๑๓๓	๑๒๙	๒๖๒
ชุมชนภิรมยาราม	๑๓๕	๑๓๒	๑๓๕	๒๖๗
ชุมชนตลาดสด	๑๗๔	๑๓๗	๑๓๒	๒๖๙
รวม	๑,๒๒๙	๑,๓๑๑	๑,๓๑๖	๒,๖๒๗

๓.๒ ช่วงอายุและจำนวนประชากร

ปี พ.ศ. ๒๕๖๔ (ณ เดือน สิงหาคม ๒๕๖๔)

จำนวนกลุ่มประชากร	ชาย	หญิง	รวม	หมายเหตุ
จำนวนประชากรเยาวชน	๒๔๐ คน	๒๒๘ คน	๔๖๘ คน	อายุต่ำกว่า ๑๘ ปี
จำนวนประชากร	๘๒๘ คน	๗๗๔ คน	๑,๖๐๒ คน	อายุ ๑๙-๖๐ ปี
จำนวนประชากรผู้สูงอายุ	๒๔๓ คน	๓๑๔ คน	๕๕๗ คน	อายุมากกว่า ๖๑ ปี
รวม	๑,๓๑๑ คน	๑,๓๑๖ คน	๒,๖๒๗ คน	รวมทั้งสิ้น ๒,๖๒๗ คน

จำนวนประชากรในเขตเทศบาลตำบลโพธิ์พิสัย สถิติทะเบียนราษฎรเมื่อ ปี พ.ศ. ๒๕๖๕ (ณ เดือน กรกฎาคม พ.ศ. ๒๕๖๕)

ชุมชน	ครัวเรือน	ประชากร		
		ชาย	หญิง	รวม
ชุมชนมณีโคตร ๑	๑๐๕	๑๑๖	๑๒๐	๒๓๖
ชุมชนมณีโคตร ๒	๙๒	๑๐๑	๑๐๕	๒๐๖
ชุมชนซอยท่าเรือ	๑๓๑	๑๓๕	๑๓๑	๒๖๖
ชุมชนโพธิ์ชัย	๑๗๒	๑๕๓	๑๔๑	๒๙๔
ชุมชนศรีเกิด	๙๒	๑๓๒	๑๓๕	๒๖๗
ชุมชนจุมพลเมือง	๑๑๐	๑๓๓	๑๓๖	๒๖๙
ชุมชนจอมทอง	๙๕	๑๓๑	๑๓๔	๒๖๕
ชุมชนวัดไทย	๑๒๕	๑๓๓	๑๒๘	๒๖๑
ชุมชนภิรมยาราม	๑๓๕	๑๓๒	๑๓๓	๒๖๕
ชุมชนตลาดสด	๑๗๔	๑๓๕	๑๓๒	๒๖๗
รวม	๑,๒๓๑	๑,๓๐๑	๑,๒๙๕	๒,๕๙๖

๓.๒ ช่วงอายุและจำนวนประชากร

ปี พ.ศ. ๒๕๖๕ (ณ เดือน กรกฎาคม พ.ศ. ๒๕๖๕)

จำนวนกลุ่มประชากร	ชาย	หญิง	รวม	หมายเหตุ
จำนวนประชากรเยาวชน	๒๓๙	๒๑๕	๔๕๔	อายุต่ำกว่า ๑๘ ปี
จำนวนประชากร	๗๙๖	๗๔๐	๑,๕๓๖	อายุ ๑๙-๖๐ ปี
จำนวนประชากรผู้สูงอายุ	๒๖๖	๓๔๐	๖๐๖	อายุมากกว่า ๖๑ ปี
รวม	๑,๓๐๑	๑,๒๙๕	๒,๕๙๖	รวมทั้งสิ้น ๒,๕๙๖ คน

จำนวนประชากรในเขตเทศบาลตำบลโพธิ์พิสัย สถิติทะเบียนราษฎรเมื่อ ปี พ.ศ. ๒๕๖๖ (ณ เดือน เมษายน พ.ศ. ๒๕๖๖)

ชุมชน	ครัวเรือน	ประชากร		
		ชาย	หญิง	รวม
ชุมชนมณีโคตร ๑	๑๐๕	๑๑๕	๑๒๐	๒๓๕
ชุมชนมณีโคตร ๒	๙๕	๑๐๒	๑๐๓	๒๐๕
ชุมชนซอยท่าเรือ	๑๓๑	๑๓๓	๑๓๑	๒๖๔
ชุมชนโพธิ์ชัย	๑๗๒	๑๓๘	๑๓๒	๒๗๐
ชุมชนศรีเกิด	๙๗	๑๓๒	๑๓๔	๒๖๖
ชุมชนจุมพลเมือง	๑๑๐	๑๓๓	๑๓๕	๒๖๘
ชุมชนจอมทอง	๙๕	๑๓๑	๑๓๔	๒๖๕
ชุมชนวัดไทย	๑๒๕	๑๓๓	๑๒๖	๒๕๙
ชุมชนภิรมยาราม	๑๓๕	๑๓๒	๑๓๓	๒๖๕
ชุมชนตลาดสด	๑๗๔	๑๓๕	๑๓๒	๒๖๗
รวม	๑,๒๓๙	๑,๒๘๔	๑,๒๘๐	๒,๕๖๔

## ๓.๒ ช่วงอายุและจำนวนประชากร

ปี พ.ศ. ๒๕๖๖ (ณ เดือน เมษายน พ.ศ. ๒๕๖๖)

จำนวนกลุ่มประชากร	ชาย	หญิง	รวม	หมายเหตุ
จำนวนประชากรเยาวชน	๒๓๗	๒๐๖	๔๔๓	อายุต่ำกว่า ๑๘ ปี
จำนวนประชากร	๗๘๔	๗๒๖	๑,๕๑๐	อายุ ๑๙-๖๐ ปี
จำนวนประชากรผู้สูงอายุ	๒๖๓	๓๔๘	๖๑๑	อายุมากกว่า ๖๑ ปี
รวม	๑,๒๘๔ คน	๑,๒๘๐ คน	๒,๕๖๔ คน	รวมทั้งสิ้น ๒,๕๖๔ คน

จำนวนประชากรในเขตเทศบาลตำบลโพธิ์ชัย สถิติทะเบียนราษฎรเมื่อ ปี พ.ศ. ๒๕๖๗ (ณ เดือน กุมภาพันธ์ พ.ศ. ๒๕๖๗)

ชุมชน	ครัวเรือน	ประชากร		
		ชาย	หญิง	รวม
ชุมชนวัดมณีโคตร	๑๒๙	๒๓๕	๒๔๔	๔๗๙
ชุมชนศรีเกิด	๖๕	๑๒๕	๑๓๕	๒๖๐
ชุมชนวัดจุมพลเมือง	๗๓	๑๔๐	๑๔๘	๒๘๘
ชุมชนวัดโพธิ์ชัย	๖๖	๑๐๔	๑๑๐	๒๑๔
ชุมชนวัดไทย	๑๑๕	๒๑๐	๒๑๘	๔๒๘
ชุมชนวัดจอมทอง	๖๔	๑๐๙	๑๐๔	๒๑๓
ชุมชนวัดภิรมยาราม	๑๑๙	๑๖๖	๑๖๘	๓๓๔
ชุมชนตลาดสด	๑๑๗	๑๔๐	๑๔๗	๒๘๗
รวม	๗๔๘	๑,๒๒๙	๑,๒๗๔	๒,๕๐๓

## ๓.๒ ช่วงอายุและจำนวนประชากร

ปี พ.ศ. ๒๕๖๗ (ณ เดือน มกราคม พ.ศ. ๒๕๖๗)

จำนวนกลุ่มประชากร	ชาย	หญิง	รวม	หมายเหตุ
จำนวนประชากรเยาวชน	๒๒๑	๒๐๐	๔๒๑	อายุต่ำกว่า ๑๘ ปี
จำนวนประชากร	๗๗๗	๗๑๓	๑,๔๙๐	อายุ ๑๙-๖๐ ปี
จำนวนประชากรผู้สูงอายุ	๒๗๓	๓๔๘	๖๒๑	อายุมากกว่า ๖๑ ปี
รวม	๑,๒๗๑ คน	๑,๒๖๑ คน	๒,๕๓๒ คน	รวมทั้งสิ้น ๒,๕๓๒ คน

## ๔. สภาพทางสังคม

## ๔.๑ การศึกษา

- โรงเรียนประถมศึกษาสังกัดสำนักงานคณะกรรมการการศึกษาแห่งชาติ ๑ แห่ง คือ โรงเรียนอนุบาลจุมพลโพธิ์ชัย
- ศูนย์พัฒนาเด็กก่อนเกณฑ์ ๑ แห่ง คือ ศูนย์พัฒนาเด็กก่อนเกณฑ์วัดมณีโคตร

## ๔.๒ สาธารณสุข เทศบาลตำบลโพธิ์ชัย มีสถานพยาบาล สำหรับให้บริการประชาชน

- โรงพยาบาลเอกชน จำนวน ๑ แห่ง - ศูนย์บริการสาธารณสุข จำนวน ๑ แห่ง - คลินิกเอกชน จำนวน ๑๐ แห่ง

## ๔.๓ อาชญากรรม หน่วยรักษาความปลอดภัยในชีวิตและทรัพย์สิน อยู่ในความรับผิดชอบของ

- สถานีตำรวจภูธรโพธิ์ชัย และเทศบาลตำบลโพธิ์ชัย

## ๔.๔ ยาเสพติด

- ปัจจุบัน ปัญหาเสพติด เป็นปัญหาของชาติที่ต้องแก้ไข เนื่องจากผู้เสพและผู้ค้ายาเสพติด ส่วนใหญ่เป็นกลุ่มวัยรุ่น

## ๔.๕ การสังคมสงเคราะห์

- องค์กรเอกชนให้การสังคมสงเคราะห์ในเขตเทศบาลตำบลโพธิ์ชัย เช่นกองทุนสวัสดิการชุมชนเทศบาลตำบลโพธิ์ชัย, -การสังคมสงเคราะห์จัดเลี้ยงชีพให้แก่ผู้สูงอายุ
- การสังคมสงเคราะห์จัดเลี้ยงชีพให้แก่ผู้พิการ, - เงินสงเคราะห์ช่วยเหลือสำหรับผู้ป่วยติดเชื้อเอดส์, - การสงเคราะห์ช่วยเหลืออื่น ๆ ตามอำนาจหน้าที่รับผิดชอบ โดยสังคมสงเคราะห์ชุมชนในเขตเทศบาล มีจำนวนทั้งสิ้น จำนวน ๑๐ ชุมชน คือ ชุมชนมณีโคตร ๑ ชุมชนมณีโคตร ๒ ชุมชนชอยท่าเรือ ชุมชนภิรมยาราม ชุมชนวัดไทย ชุมชนโพธิ์ชัย ชุมชนจุมพลเมือง ชุมชนศรีเกิด ชุมชนจอมทอง ชุมชนตลาดสด

## ๕. ระบบบริการพื้นฐาน

## ๕.๑ การคมนาคมขนส่ง (ทางบก, ทางน้ำ, ทางราง ฯลฯ)

- การคมนาคม ภายในเขตพื้นที่และกับภายนอกพื้นที่เป็นไปอย่างสะดวก กล่าวคือ
- การติดต่อกับภายนอกพื้นที่ อาศัยทางหลวงแผ่นดิน หมายเลข ๒๑๒ ทางหลวงแผ่นดินหมายเลข ๒๒๖๗ และทางหลวงชนบท หมายเลข นค ๒๐๒๐ จุมพล - ก่องขันธุ์
- การติดต่อกันภายในเขตพื้นที่ อาศัยถนนสายหลักที่สำคัญ ๔ สาย คือ ถนนโพธิ์ชัยสรเดช ถนนจุมพล - ทุ่งธาตุ ถนนโพธิ์ชัยสรเดช ถนนราษฎร์บำรุง, ถนนภิรมยาราม นอกจากนี้ยังมีซอยอีก ๒๔ ซอย ทั้งถนนและซอย เป็น ถนนคอนกรีตเสริมเหล็กและปัจจุบัน ถนนโพธิ์ชัยสรเดช, ถนนจุมพล-ทุ่งธาตุ,ถนนภิรมยาราม เป็น ถนนลาดยางแอสฟัลท์ติกและเป็นถนนสายหลักในการคมนาคมขนส่ง และการค้า

## ๕.๒ การไฟฟ้า

- การไฟฟ้าในเขตเทศบาลตำบลโพธิ์ชัย ประชาชนมีไฟฟ้าใช้อย่างทั่วถึงและเพียงพอ ทุกครัวเรือน ๑๐๐% โดยการบริการของการไฟฟ้าส่วนภูมิภาคส่วนไฟฟ้าสาธารณะตามถนนและชอยเทศบาลได้ดำเนินการติดตั้งไปแล้วอย่างทั่วถึง

**๕.๓ การประปา**

- เดิม เทศบาลตำบลโพธิ์พิสัย ดำเนินกิจการการประปาเอง ต่อมาเมื่อปี พ.ศ.๒๕๓๖ เทศบาลตำบลโพธิ์พิสัย ได้โอนกิจการประปาให้การประปาส่วนภูมิภาคเข้าไปดำเนินการการบริการประปาแก่ประชาชนผู้ใช้น้ำเป็นไปอย่างทั่วถึง

**๕.๔ โทรศัพท**

- อาศัยโทรศัพท์ส่วนบุคคลและโทรศัพท์สาธารณะ ตลอดจนโทรศัพท์มือถือติดต่อสื่อสาร กันภายในพื้นที่กับภายนอกพื้นที่เป็นไปอย่างสะดวก

**๕.๕ ระบบโลจิสติกส์ (Logistics) หรือการขนส่ง ไปรษณีย์ หรือการสื่อสารหรือการขนส่งและวัสดุ/ครุภัณฑ์**

- มีสถานที่ไปรษณีย์จำนวน ๑ แห่ง ที่ให้บริการประชาชน สำหรับรับ-ส่งเอกสาร การสื่อสารหรือการขนส่งและวัสดุ/ครุภัณฑ์

**๖. ระบบเศรษฐกิจ**

- ๖.๑ การเกษตร การเกษตรกรรม ในเขตพื้นที่เขตเทศบาลตำบลโพธิ์พิสัย ไม่มีการใช้พื้นที่เพื่อการเกษตรกรรม แต่เป็นศูนย์กลางการจำหน่ายหรือตลาดสำหรับสินค้าการเกษตรของอำเภอโพธิ์พิสัย
- ๖.๒ การประมง ในเขตพื้นที่เขตเทศบาลตำบลโพธิ์พิสัย ไม่มีแหล่งการประมง ประชาชนส่วนหนึ่งหาปลาตามแหล่งน้ำธรรมชาติ เช่น แม่น้ำโขง ลำห้วยหลวง เป็นต้น
- ๖.๓ การปศุสัตว์ ไม่มีแหล่งด้านการปศุสัตว์
- ๖.๔ การบริการ ในเขตพื้นที่เขตเทศบาลตำบลโพธิ์พิสัย มีร้านขายสินค้า ร้านตัดผมศูนย์ให้บริการนวดแผนไทยของเทศบาลตำบลโพธิ์พิสัย จำนวน ๑ แห่ง ร้านอาหาร เป็นต้น
- ๖.๕ การท่องเที่ยว นักท่องเที่ยวเข้ามาเที่ยวและนำเงินมาใช้จ่ายในเขตเทศบาลตำบลโพธิ์พิสัย ในแต่ละปีมากกว่าปกติ ก็คือ ในช่วงเทศกาลออกพรรษา ซึ่งมีงานประเพณีที่สำคัญ คือ ประเพณีออกพรรษามปรากฎการณั้งไฟพญานาค และการแข่งขันเรือยาวประเพณี
- ๖.๖ อุตสาหกรรม - การอุตสาหกรรม ในเขตพื้นที่เขตเทศบาลตำบลโพธิ์พิสัย ไม่มีโรงงานอุตสาหกรรมแต่เป็น อุตสาหกรรมในครัวเรือน เช่น การทำขนมจีน การทำขนมต่าง ๆ เป็นต้น
- ๖.๗ การพาณิชย์และกลุ่มอาชีพ การพาณิชย์ ประชาชนส่วนใหญ่ประกอบอาชีพค้าขายในลักษณะร้านค้าปลีกและบางส่วนเช่าที่ขายสินค้าในตลาดอาคารพาณิชย์ ของกรมธนารักษ์
- ๖.๘ แรงงาน ประชาชนส่วนหนึ่งในเขตพื้นที่ ย้ายครัวเรือนชั่วคราวเพื่อไปทำงานในต่างจังหวัด เช่น ระยอง ชลบุรีกรุงเทพฯ อื่นๆ

**๗. ศาสนา ประเพณี วัฒนธรรม**

- ๗.๑ การนับถือศาสนา ประชาชนในพื้นที่ส่วนใหญ่นับถือ ศาสนาพุทธ คริสต์
- ๗.๒ ประเพณีและงานประจำปี งานเทศกาลออกพรรษาบั้งไฟพญานาค งานเทศกาลแข่งเรือ งานประเพณีสงกรานต์ งานประเพณีบุญบั้งไฟ
- ๗.๓ ภูมิปัญญาท้องถิ่น ภาษาถิ่น ใช้ภาษาท้องถิ่น เช่น ภาษาลาว
- ๗.๔ OTOP สินค้าพื้นเมืองและของที่ระลึก เช่น หม่า เนื้อแห้ง แหนมสด การทำไข่เค็ม ผักดอง ปลาข้าวปุ้น การแกะสลักไม้ กลุ่มศิลปะนาคาคอดไม้ประติษฐ์ ของที่ระลึกจากกะลามะพร้าว เป็นต้น

**๘. ทรัพยากรธรรมชาติ**

- ๘.๑ น้ำ แม่น้ำโขงเป็นแม่น้ำสายสำคัญในพื้นที่สำหรับการ อุปโภคและบริโภคในแต่ละชุมชน
- ๘.๒ ป่าไม้ ไม่มีเขตพื้นที่ป่าไม้
- ๘.๓ ภูเขา ไม่มีพื้นที่ภูเขา

**ส่วนท้องถิ่น :** เขตพื้นที่ที่มีความอุดมสมบูรณ์ เช่น แม่น้ำโขงเป็นแหล่งน้ำตามธรรมชาติ ประชาชนในพื้นที่สามารถใช้ เพื่อการอุปโภค-บริโภค ได้ตลอดทั้งปี

**๙. อื่น ๆ**

- ส่งเสริมการท่องเที่ยวมหัศจรรย์ลุ่มแม่น้ำโขง เขตอำเภอโพธิ์พิสัย-อำเภอรัตนวาปี จังหวัดหนองคาย เกิดปรากฏการณ์บั้งไฟพญานาค ประจำปีทุกปี ทุกวัน ๑๕ ค่ำ เดือน ๑๑ มีการเผยแพร่และประชาสัมพันธ์ทั่วประเทศ

## ส่วนที่ ๒

## ยุทธศาสตร์การพัฒนาระดับภาค

## ๑. ความสัมพันธ์ระหว่างแผนพัฒนาระดับมหภาค

## ๑.๑ แผนยุทธศาสตร์ชาติ ๒๐ ปี : (พ.ศ. ๒๕๖๑ - ๒๕๘๐)

**ยุทธศาสตร์ชาติ** : กรอบการพัฒนาระยะยาว โดยมียุทธศาสตร์การพัฒนาระดับชาติ ดังนี้

๑. ยุทธศาสตร์ด้าน : **ความมั่นคง** : เพื่อบริหารจัดการสถานะแวดล้อมของประเทศ ให้มีความมั่นคง ปลอดภัยและความสงบเรียบร้อยในทุกกระดับ
๒. ยุทธศาสตร์ด้าน : **การสร้างความสามารถในการแข่งขัน** : เน้นการยกระดับศักยภาพในหลากหลายมิติ ควบคู่กับการขยายโอกาสของประเทศไทยในเวทีโลก
๓. ยุทธศาสตร์ด้าน : **การพัฒนาและเสริมสร้างศักยภาพคน**
  - คนไทยในอนาคตมีความพร้อมทั้งกาย ใจ สติปัญญา มีทักษะที่จำเป็นในศตวรรษที่ ๒๑ มีทักษะสื่อสารภาษาอังกฤษและภาษาที่ ๓ และมีคุณธรรม
๔. ยุทธศาสตร์ด้าน : **การสร้างโอกาส ความเสมอภาคและเท่าเทียมกันทางสังคม** :
  - สร้างความเป็นธรรมและลดความเหลื่อมล้ำในทุกมิติ กระจายศูนย์กลางความเจริญทางเศรษฐกิจและสังคมเพิ่มโอกาสให้ทุกภาคส่วนเข้ามาเป็นกำลังของการพัฒนาประเทศ ในทุกระดับ
๕. ยุทธศาสตร์ด้าน : **สร้างการเติบโตบนคุณภาพชีวิตที่เป็นมิตรกับสิ่งแวดล้อม** :
  - คำนึงถึงความยั่งยืนของฐานทรัพยากรธรรมชาติและสิ่งแวดล้อม ปรับเปลี่ยนพฤติกรรมของประชาชนให้ เป็นมิตรต่อสิ่งแวดล้อมเกิดผลลัพธ์ต่อความมั่นคง
๖. ยุทธศาสตร์ด้าน : **การปรับสมดุลและพัฒนาระบบการบริหารจัดการภาครัฐ** :
  - การปรับเปลี่ยนภาครัฐ ยึดหลัก “ ภาครัฐของประชาชนเพื่อประชาชนและประโยชน์ส่วนรวม ”

**วิสัยทัศน์** : “ ประเทศมีความมั่นคง มั่งคั่ง ยั่งยืน เป็นประเทศพัฒนา ด้วยการพัฒนาตามปรัชญาเศรษฐกิจ พอเพียง ”  
นำไปสู่การพัฒนาให้คนไทยมีความสุขและตอบสนองต่อการบรรลุซึ่งผลประโยชน์แห่งชาติในการที่จะพัฒนาคุณภาพชีวิตที่ดี สร้างรายได้ระดับสูง เป็นประเทศที่พัฒนาแล้ว และสร้างความสุขของคนไทยสังคมมั่นคงเสมอภาคและเป็นธรรม ประเทศสามารถแข่งขันได้ในระบบเศรษฐกิจ

## ๑.๒ แผนพัฒนาเศรษฐกิจและสังคมแห่งชาติ (ฉบับที่ ๑๓) : (พ.ศ. ๒๕๖๖-๒๕๗๐)

- |                |  |
|----------------|--|
| หมวดหมู่ที่ ๑  | ไทยเป็นประเทศชั้นนำด้านสินค้าเกษตรและเกษตรแปรรูปมูลค่าสูง  |
| หมวดหมู่ที่ ๒  | ไทยเป็นจุดหมายของการท่องเที่ยวที่เน้นคุณภาพและความยั่งยืน  |
| หมวดหมู่ที่ ๓  | ไทยเป็นฐานการผลิตยานยนต์ไฟฟ้าที่สำคัญของโลก  |
| หมวดหมู่ที่ ๔  | ไทยเป็นศูนย์กลางทางการแพทย์  |
| หมวดหมู่ที่ ๕  | ไทยเป็นประตูการค้า การลงทุนและยุทธศาสตร์ทางโลจิสติกส์ที่สำคัญของภูมิภาค  |
| หมวดหมู่ที่ ๖  | ไทยเป็นศูนย์กลางอุตสาหกรรมอิเล็กทรอนิกส์ อัจฉริยะและอุตสาหกรรมอิเล็กทรอนิกส์อัจฉริยะและอุตสาหกรรมดิจิทัลของอาเซียน |
| หมวดหมู่ที่ ๗  | ไทยมีวิสาหกิจขนาดกลางและขนาดย่อมที่เข้มแข็งมีศักยภาพสูงและสามารถแข่งขันได้   |
| หมวดหมู่ที่ ๘  | ไทยมีพื้นที่และเมืองอัจฉริยะที่น่าอยู่ปลอดภัย เติบโต ได้อย่างยั่งยืน   |
| หมวดหมู่ที่ ๙  | ไทยมีความยากจนข้ามรุ่นลดลงและมีความคุ้มครองทางสังคมที่เพียงพอและเหมาะสม  |
| หมวดหมู่ที่ ๑๐ | ไทยมีเศรษฐกิจหมุนเวียนและสังคมคาร์บอนต่ำ   |
| หมวดหมู่ที่ ๑๑ | ไทยสามารถลดความเสี่ยงและผลกระทบจากภัยธรรมชาติและเปลี่ยนแปลงสภาพภูมิอากาศ   |
| หมวดหมู่ที่ ๑๒ | ไทยมีกำลังคนสมรรถนะสูง มุ่งเรียนรู้อย่างต่อเนื่องตอบโจทย์การพัฒนาแห่งอนาคต   |
| หมวดหมู่ที่ ๑๓ | ไทยมีภาครัฐที่ทันสมัยมีประสิทธิภาพและตอบโจทย์ประชาชน   |

**๑.๓ กรมส่งเสริมการปกครองท้องถิ่นกระทรวงมหาดไทย (ตามหนังสือด่วนที่สุด ที่ นค ๐๐๒๓.๓/ว ๐๕๙ ลงวันที่ ๑๐ ม.ค. ๖๒)**

**วิสัยทัศน์ :** “องค์กรปกครองส่วนท้องถิ่นจัดบริการสาธารณะตามมาตรฐานไม่น้อยกว่าร้อยละ ๗๐ ได้อย่างทั่วถึงเพื่อให้ประชาชนมีคุณภาพชีวิตที่ดี”

**พันธกิจ :**

๑. ส่งเสริม สนับสนุนองค์กรปกครองส่วนท้องถิ่นให้มีความเข้าใจในการจัดบริการสาธารณะตามมาตรฐานการดำเนินงาน
๒. พัฒนา ปรับปรุงองค์กรปกครองส่วนท้องถิ่นให้มีความสามารถในการจัดบริการสาธารณะได้อย่างทั่วถึง
๓. ส่งเสริม สนับสนุนการดำเนินงานขององค์กรปกครองส่วนท้องถิ่นให้เป็นไปตามมาตรฐานบริการสาธารณะ
๔. ส่งเสริมการติดตามประเมินผลการดำเนินงานขององค์กรปกครองส่วนท้องถิ่นให้เป็นไปตามมาตรฐานบริการสาธารณะ
๕. บริหารและพัฒนากรมส่งเสริมการปกครองท้องถิ่นให้สามารถปฏิบัติงานตามอำนาจหน้าที่ กฎหมายและนโยบายที่กำหนด

**ค่านิยมกรมส่งเสริมการปกครองท้องถิ่น :** “ มีอาชีพ คิดสร้างสรรค์ ยึดมั่นธรรมาภิบาล ”

**ประเด็นยุทธศาสตร์ :**

๑. การพัฒนาผู้บริหาร สมาชิกสภาและบุคลากรท้องถิ่นในการปฏิบัติงานตามมาตรฐานบริการสาธารณะ
๒. การพัฒนาระบบการเงิน การคลังและปรับปรุงระเบียบ กฎหมาย รongรับการปฏิบัติงานขององค์กรปกครองส่วนท้องถิ่น
๓. การส่งเสริม สนับสนุนและพัฒนาการดำเนินการจัดบริการสาธารณะขององค์กรปกครองส่วนท้องถิ่นให้มีมาตรฐาน
๔. การพัฒนาวางระบบและดำเนินการติดตามประเมินผลการปฏิบัติงานขององค์กรปกครองส่วนท้องถิ่น
๕. การส่งเสริมการปฏิบัติงานของกรมส่งเสริมการปกครองท้องถิ่นตามอำนาจหน้าที่ภารกิจและนโยบายที่ได้รับมอบหมาย

**เป้าหมาย :**

๑. มาตรฐานการบริการสาธารณะได้รับการถ่ายทอดสู่การปฏิบัติ
๒. ประชาชนได้รับบริการสาธารณะครอบคลุมวิถีการดำรงชีวิต
๓. ประชาชนมีคุณภาพชีวิตที่ดี
๔. องค์กรปกครองส่วนท้องถิ่นจัดบริการสาธารณะอย่างมีประสิทธิภาพและเข้มแข็ง
๕. องค์กรมีประสิทธิภาพในการบริหารจัดการและประชาชนมีความสุข

**กลยุทธ์ :**

๑.เสริมสร้างกระบวนการเรียนรู้ การดำเนินงานตามมาตรฐาน บริการสาธารณะ ๒.พัฒนาระบบข้อมูลพื้นฐาน งานบริการสาธารณะ	๑.พัฒนาประสิทธิภาพการจัดเก็บ รายได้และการบริหารการเงิน การคลังขององค์กรปกครองส่วน ท้องถิ่น ๒. ส่งเสริมการจัดทำ ปรับปรุง กฎหมายและแนวทางการปฏิบัติ งานให้สอดคล้องกับสถานการณ์	๑.สนับสนุนการดำเนินงานโครง การตามมาตรฐาน ๒.พัฒนาและขยายระบบงาน บริการสาธารณะขององค์กร ปกครองส่วนท้องถิ่น	๑.พัฒนาระบบการติดตาม ประเมินผล ๒.ส่งเสริมสนับสนุนการติดตาม ประเมินผล	๑.พัฒนาองค์กรให้มีการบริหาร บริหารจัดการที่ดี ๒.ส่งเสริมสนับสนุนการปฏิบัติ- งานของหน่วยงานที่เกี่ยวข้อง ในระดับนโยบาย
--	--	--	---	---

**มาตรฐานการบริการสาธารณะของ อปท. (๔๘ มาตรฐาน) จำแนกตามกลุ่ม****๑). โครงสร้างพื้นฐาน (๑๑ มาตรฐาน)**

- |   |   |
|---|---|
| ๑. มาตรฐานถนนทางเดินและทางเท้า                      | ๗. มาตรฐานการวางผังเมือง                          |
| ๒. มาตรฐานไฟฟ้าสาธารณะ                              | ๘. มาตรฐานสะพาน                                   |
| ๓. มาตรฐานอ่างเก็บน้ำและเขื่อนขนาดเล็ก              | ๙. มาตรฐานการบริหารระบบไฟฟ้าด้วยพลังงานแสงอาทิตย์ |
| ๔. มาตรฐานทางระบายน้ำ                               | ๑๐. มาตรฐานสถานีขนส่งทางบก                        |
| ๕. มาตรฐานระบบน้ำสะอาด                              | ๑๑. มาตรฐานสถานีขนส่งทางน้ำ                       |
| ๖. มาตรฐานการก่อสร้าง บูรณะและการบำรุงรักษาแหล่งน้ำ |   |

**๒). อาชีพและรายได้ (๔ มาตรฐาน)**

- |                                    |  |
|------------------------------------|--|
| ๑. มาตรฐานการส่งเสริมการท่องเที่ยว | ๓. มาตรฐานการบริหารจัดการแหล่งน้ำเพื่อการเกษตร |
| ๒. มาตรฐานการส่งเสริมอาชีพ         | ๔. มาตรฐานการตลาด                              |

**๓). การศึกษา ศิลปวัฒนธรรม (๕ มาตรฐาน)**

- |  |   |
|--|---|
| ๑. มาตรฐานศูนย์การเรียนรู้ชุมชน                  | ๔. มาตรฐานการจัดการศึกษาท้องถิ่น                            |
| ๒. มาตรฐานการดำเนินงานศูนย์พัฒนาเด็กเล็กของ อปท. | ๕. มาตรฐานการส่งเสริมศาสนา ศิลปวัฒนธรรมจารีตประเพณีท้องถิ่น |
| ๓. มาตรฐานการดูแลโบราณสถาน                       |   |

**๔). สังคมและสวัสดิการ (๖ มาตรฐาน)**

- |                                     |  |   |
|-------------------------------------|--|---|
| ๑. มาตรฐานการสงเคราะห์ผู้สูงอายุ    | ๓. มาตรฐานการจัดการที่อยู่อาศัยผู้มีรายได้น้อย | ๔. มาตรฐานการส่งเสริมการพัฒนาสตรี       |
| ๒. มาตรฐานการพัฒนาเด็กเล็กและเยาวชน | ๕. มาตรฐานการพัฒนาและสงเคราะห์ผู้พิการ         | ๖. มาตรฐานการดูแลรักษาที่สาธารณประโยชน์ |

**๕). สิ่งแวดล้อมและสาธารณสุข (๑๓ มาตรฐาน)**

- |   |                               |  |
|---|-------------------------------|--|
| ๑. มาตรฐานการประกอบกิจการน้ำมันเชื้อเพลิง | ๖. มาตรฐานการพัฒนาป่าชุมชน    | ๑๑. มาตรฐานการพัฒนาการดำเนินงานด้านเอตส์ |
| ๒. มาตรฐานการกำกับดูแลโรงงาน              | ๗. มาตรฐานห้องน้ำสาธารณสุข    | ๑๒. มาตรฐานการส่งเสริมกีฬา               |
| ๓. มาตรฐานการจัดการขยะมูลฝอยและสิ่งปฏิกูล | ๘. มาตรฐานสุสานและฌาปนสถาน    | ๑๓. มาตรฐานการจัดการสิ่งแวดล้อม          |
| ๔. มาตรฐานการบำบัดน้ำเสีย                 | ๙. มาตรฐานโรงฆ่าสัตว์         |  |
| ๕. มาตรฐานสถานที่พักผ่อนหย่อนใจ           | ๑๐. มาตรฐานงานสาธารณสุขมูลฐาน |  |

**๖). ความมั่นคงปลอดภัย (๙ มาตรฐาน)**

- |                                      |   |                                |
|--------------------------------------|---|--------------------------------|
| ๑. มาตรฐานการป้องกันอุบัติเหตุทางถนน | ๔. มาตรฐานการป้องกันและบรรเทาสาธารณภัย    | ๗. มาตรฐานหอกระจายข่าว         |
| ๒. มาตรฐานการป้องกันและระงับอัคคีภัย | ๕. มาตรฐานด้านการลงทะเบียนและและการอนุญาต | ๘. มาตรฐานหอพัก                |
| ๓. มาตรฐานการควบคุมอาคาร             | ๖. มาตรฐานด้านการเปรียบเทียบปรับ          | ๙. มาตรฐานการคุ้มครองผู้บริโภค |
| ๙. มาตรฐานการคุ้มครองผู้บริโภค       |   |                                |

**๑.๓ แผนพัฒนาภาค/ แผนพัฒนากลุ่มจังหวัด/ แผนพัฒนาจังหวัด****๑.๓.๑ แผนพัฒนาระดับภาค**

- พัฒนาศักยภาพด้านการท่องเที่ยว
- เพิ่มขีดความสามารถในการแข่งขันด้านการลงทุน อุตสาหกรรมและการค้า
- ส่งเสริมและพัฒนาสินค้าเกษตร

**วิสัยทัศน์ :** “ ศูนย์กลางการลงทุนด้านการค้าเกษตรกรรม อุตสาหกรรม การบริการ การท่องเที่ยวของอนุภาคลุ่มแม่น้ำโขง และประชาคมอาเซียน ”

**ตำแหน่งจุดยืนของกลุ่ม (Positioning) :** ศูนย์กลางการท่องเที่ยวอารยะธรรมลุ่มน้ำโขง

**๑.๓.๒ แผนพัฒนากลุ่มจังหวัด****ยุทธศาสตร์การพัฒนากลุ่มจังหวัดหนองคาย**

- ๑). การยกระดับการค้า การผลิตสินค้าทางการเกษตร
- ๒). การพัฒนาศักยภาพการท่องเที่ยวเชิงนิเวศน์
- ๓). การพัฒนาศักยภาพการค้าชายแดน

**ศูนย์กลางการเดินทางเชื่อมโยงอนุภาคลุ่มน้ำโขง**

- ถนน AH ๑๒, Cental Corridor
- รถไฟความเร็วสูง รถไฟรางคู่ กรุงเทพ-หนองคาย
- สะพานมิตรภาพไทย-ลาว แห่งที่ ๑ และแห่งที่ ๕ (จังหวัดบึงกาฬ)
- สนามบินนานาชาติ/ รถไฟระหว่างประเทศ

**ศูนย์กลางการค้า การลงทุน การท่องเที่ยวอารยะธรรมลุ่มน้ำโขง**

- เชื่อมโยงแหล่งท่องเที่ยวมรดกโลกในอาเซียน สามเหลี่ยมมรดกโลก,
- พัฒนาศูนย์การประชุม/ศูนย์วัฒนธรรมลุ่มน้ำโขง,
- การท่องเที่ยวรูปแบบใหม่ที่สร้างมูลค่าเพิ่มให้บริการท่องเที่ยวรูปแบบต่างๆ(ธรรมชาติ อารยะธรรม ประเพณี การพักผ่อน สุขภาพและความงาม),
- ส่งเสริมการค้า การลงทุนและอุตสาหกรรม โดยพัฒนาเศรษฐกิจพิเศษ
- พัฒนาด่านชายแดน/ศูนย์กระจายสินค้าอาเซียน

**๑.๓.๓ แผนพัฒนาจังหวัด****นโยบายพัฒนาจังหวัดหนองคาย :**

จากการวิเคราะห์/ประเมินศักยภาพสถานะแวดล้อมภายในและสถานะแวดล้อมภายนอกของจังหวัด หนองคาย และข้อมูล ตัวชี้วัดที่สำนักงานคณะกรรมการพัฒนาเศรษฐกิจและสังคมแห่งชาติ กำหนดและข้อมูลอื่นๆ ที่เกี่ยวข้องจังหวัด หนองคายได้กำหนดกรอบทิศทางการพัฒนาจังหวัดตามแผนพัฒนาจังหวัดหนองคาย ปี พ.ศ. ๒๕๖๖-๒๕๗๐ ดังนี้

**เป้าหมายการพัฒนาจังหวัด (ในระยะเวลา ๕ ปี) พ.ศ.๒๕๖๖ - พ.ศ.๒๕๗๐**

หนองคาย “ เมืองนำอยู่ มุ่งสู่เกษตรอินทรีย์ ท่องเที่ยววิถีลุ่มน้ำโขง เชื่อมโยงการค้าชายแดน ”

**เป้าหมายการพัฒนาจังหวัด :** “ เมืองนำอยู่อย่างยั่งยืน เกษตรอุตสาหกรรมชีวภาพชั้นนำ ระเบียบเศรษฐกิจท่องเที่ยวเชิงสร้างสรรค์ ศูนย์กลางธุรกิจที่เติบโตอย่างสมดุลและยั่งยืน ”

**ตัวชี้วัดและค่าเป้าหมายการพัฒนาจังหวัด :**

- ๑). มูลค่าผลิตภัณฑ์มวลรวม (GPP) ภาคเกษตรเพิ่มขึ้นร้อยละ ๑๐
- ๒). รายได้การท่องเที่ยว เพิ่มขึ้นร้อยละ ๕
- ๓). มูลค่าการค้าชายแดนเพิ่มขึ้น ร้อยละ ๒๐

**ประเด็นการพัฒนาของจังหวัดหนองคาย****ประเด็นการพัฒนาจังหวัดที่ ๑ ยกระดับมาตรฐานการผลิตสินค้าเกษตรและสร้างมูลค่าเพิ่ม**

๑. พัฒนาโครงสร้างพื้นฐานภาคการเกษตร
๒. พัฒนาศักยภาพกลุ่มเกษตรกร สถาบันเกษตรกรและผลิตภัณฑ์แปรรูปสินค้าเกษตร
๓. การพัฒนาและส่งเสริมการใช้นวัตกรรม เทคโนโลยีทางการเกษตรเพื่อเพิ่มประสิทธิภาพการผลิตและการบริหารจัดการด้านการตลาด
๔. ส่งเสริมการผลิตและสนับสนุนการตรวจรับรองมาตรฐานการผลิตสินค้าเกษตร

**ประเด็นการพัฒนาจังหวัดที่ ๒ พัฒนาขีดความสามารถในการแข่งขันทางการค้า การลงทุน การค้าชายแดน การท่องเที่ยว และการบริการ**

๑. การพัฒนาโครงสร้างพื้นฐานและโครงข่ายคมนาคมเพื่อรองรับการค้า การลงทุนและการท่องเที่ยว
๒. การส่งเสริมการท่องเที่ยวทางธรรมชาติ วัฒนธรรม ประเพณีและทางธรรมชาติบนแนวทางการท่องเที่ยววิถีใหม่ (New Normal) อย่างยั่งยืน
๓. ยกระดับมาตรฐานการผลิตสินค้าและบริการสู่มาตรฐานสากล
๔. ส่งเสริมและพัฒนาความร่วมมือทางการค้า การลงทุน การท่องเที่ยวและการบริการ
๕. ส่งเสริมเศรษฐกิจดิจิทัลจังหวัดหนองคาย

**ประเด็นการพัฒนาจังหวัดที่ ๓ การเสริมสร้างความมั่นคงของคน สังคม และสิ่งแวดล้อม**

๑. เพิ่มประสิทธิภาพในการบริหารจัดการพื้นที่ชายแดน ในการป้องกันและปราบปรามภัยคุกคามด้านความมั่นคง, ๒. การเสริมสร้างความสัมพันธ์อันดีกับประเทศเพื่อนบ้าน, ๓. การพัฒนาและยกระดับคุณภาพชีวิตทุกช่วงวัยด้านการศึกษา แรงงานสาธารณสุขและสังคม เพื่อลดปัญหาความยากจนด้วยโอกาสและความเหลื่อมล้ำทางสังคม, ๔. พัฒนาระบบบริหารจัดการน้ำ การจัดการขยะ/น้ำเสีย และทรัพยากรธรรมชาติและสิ่งแวดล้อมอย่างเป็นระบบและยั่งยืน

**ประเด็นการพัฒนาจังหวัดที่ ๔ การพัฒนาระบบบริหารจัดการภาครัฐ**

๑. พัฒนาระบบการบริหารจัดการภาครัฐด้วยเทคโนโลยีและนวัตกรรม
๒. พัฒนาและเพิ่มประสิทธิภาพบุคลากรภาครัฐ

**- กรอบยุทธศาสตร์และแนวทางการพัฒนาขององค์กรปกครองท้องถิ่นในเขตจังหวัดหนองคาย**

วิสัยทัศน์ : “ เป็นท้องถิ่นที่มีชุมชนเข้มแข็ง และการท่องเที่ยวที่ยั่งยืน ”

- พันธกิจ : ๑. การพัฒนาและปรับปรุงโครงสร้างพื้นฐานและสิ่งอำนวยความสะดวก
๒. พัฒนาบุคลากรและระบบการให้บริการ

**ยุทธศาสตร์**

- ประเด็นการพัฒนาที่ ๑ เสริมสร้างความมั่นคงของคน สังคม สาธารณสุขและสิ่งแวดล้อม
- ประเด็นการพัฒนาที่ ๒ การส่งเสริมการท่องเที่ยวและการจัดการสิ่งแวดล้อมอย่างยั่งยืน
- ประเด็นการพัฒนาที่ ๓ การสร้างโอกาสให้กับประชาชนเพื่อลดการเหลื่อมล้ำ
- ประเด็นการพัฒนาที่ ๔ การปรับปรุงการบริหารจัดการภายในองค์กรปกครองส่วนท้องถิ่น

เป้าประสงค์ : เพื่อสร้างชุมชนในท้องถิ่นให้มีความเข้มแข็งประชาชนมีคุณภาพชีวิตที่ดี มีความเอื้อเพื่อแผ้วถางซึ่งกันและกันตลอดจนมีการเตรียมเพื่อรองรับเปลี่ยนแปลง

**กลยุทธ์ :**

๑. ส่งเสริมการพัฒนาและปรับปรุงผลิตภัณฑ์และบริการในระบบห่วงโซ่อุปทานการท่องเที่ยว
๒. สนับสนุนและส่งเสริมการท่องเที่ยวเชิงอนุรักษ์ (ประเพณี วัฒนธรรม และธรรมชาติ)
๓. พัฒนาและปรับปรุงโครงสร้างพื้นฐานถนนเชื่อมต่อระหว่างเส้นทางหลักเข้าสู่ชุมชน/หมู่บ้านและแหล่งท่องเที่ยว
๔. พัฒนาและปรับปรุงแหล่งน้ำและบริหารจัดการน้ำอย่างเป็นระบบร่วมกับจังหวัด
๕. สนับสนุนและส่งเสริมการใช้ภาษาอังกฤษและภาษาในกลุ่มประเทศอาเซียน
๖. สร้างความตระหนักและปลูกจิตสำนึกเรื่องสิ่งแวดล้อม ตามนโยบายของรัฐบาล
๗. สร้างความเข้มแข็งของชุมชนแบบมีส่วนร่วม
๘. สร้างโอกาสให้กับเด็ก ผู้สูงอายุ และผู้ด้อยโอกาสเข้าถึงบริการสาธารณะ
๙. สร้างทีมและพัฒนาสมรรถนะของบุคลากรองค์กรปกครองส่วนท้องถิ่น

ยุทธศาสตร์การพัฒนาจังหวัดวิสัยทัศน์ของจังหวัดหนองคาย ( vision )

หนองคาย “ เมืองน่าอยู่ มุ่งสู่เกษตรอินทรีย์ ท่องเที่ยววิถีลุ่มน้ำโขง เชื่อมโยงการค้าชายแดน ”

.....

ยุทธศาสตร์อำเภอ (แผนพัฒนาอำเภอ)

วิสัยทัศน์ : เมืองชายแดน แบบแผนวัฒนธรรม ผู้นำทางการเกษตร

พันธกิจ ( MISSION )

๑. พัฒนาคุณภาพชีวิตของประชาชนให้มีคุณภาพทั้งร่างกาย จิตใจ แสติปัญญา
๒. พัฒนาระบบการเกษตรและการใช้น้ำให้มีเพียงพอต่อความต้องการทางการเกษตร
๓. สามารถเพิ่มรายได้ให้กับประชาชนให้มีรายได้ต่อหัวต่อปีมากขึ้น
๔. เพื่ออนุรักษ์และฟื้นฟูประเพณี ศิลปะและวัฒนธรรม
๕. ทำให้ชุมชนมีความเข้มแข็งมั่นคงและปลอดภัยจากยาเสพติดทุกหมู่บ้าน

ประเด็นยุทธศาสตร์

ประเด็นยุทธศาสตร์ที่ ๑ การพัฒนาคนและสังคมให้มีคุณภาพ

เป้าประสงค์เชิงยุทธศาสตร์ \* ประชาชนมีคุณภาพชีวิตที่ดี มีวิถีชีวิตชุมชนเข้มแข็งร่วมกันอย่างเอื้ออาทร

ประเด็นยุทธศาสตร์ที่ ๒ การพัฒนาเกษตรอินทรีย์ และแปรรูปผลิตผลทางการเกษตร

เป้าประสงค์เชิงยุทธศาสตร์ การผลิตยางพาราและพืชเศรษฐกิจอื่นภายใต้การบริหารจัดการปัจจัยการผลิตที่มีประสิทธิภาพ

ประเด็นยุทธศาสตร์ที่ ๓ การจัดการทรัพยากรธรรมชาติและสิ่งแวดล้อมที่ยั่งยืน

เป้าประสงค์เชิงยุทธศาสตร์ มีการบริหารจัดการทรัพยากรธรรมชาติและสิ่งแวดล้อมแบบมีส่วนร่วมทุกภาคส่วน

ประเด็นยุทธศาสตร์ที่ ๔ การเสริมสร้างความมั่นคง และรักษาความสงบเรียบร้อย

เป้าประสงค์เชิงยุทธศาสตร์ ประชาชนได้รับความปลอดภัยในชีวิตและทรัพย์สินและเป็นพื้นที่ปลอดยาเสพติดอย่างยั่งยืน

ประเด็นยุทธศาสตร์ที่ ๕ การมุ่งผลสัมฤทธิ์ของการบริหารราชการแบบบูรณาการทุกภาคส่วนเป้าประสงค์

เป้าประสงค์เชิงยุทธศาสตร์ \* ประชาชนเกิดความพึงพอใจและศรัทธาในคุณภาพการบริการของหน่วยงานภาครัฐ

**เทศบาลตำบลโพธิ์สัย**  
**นโยบายการพัฒนาของผู้บริหารท้องถิ่น**  
 (นายกเทศมนตรีเทศบาลตำบลโพธิ์สัย)

**หลักปรัชญา (Philosophy) :** มุ่งมั่นพัฒนา อาสาตอบแทนคุณแผ่นดิน บริหารด้วยหลักธรรมาภิบาล บนพื้นฐานแห่งความจริงใจ ซื่อสัตย์ สุจริตภายในต้องการมีส่วนร่วมและตอบสนองความต้องการของ “ ประชาชน ”

**๒. ยุทธศาสตร์ขององค์กรปกครองส่วนท้องถิ่น:** เทศบาลตำบลโพธิ์สัย

**๒.๑ วิสัยทัศน์** “ โพธิ์สัยพัฒนา การศึกษาก้าวไกล ทันสมัยเทคโนโลยี มีดีเศรษฐกิจ ทรัพย์สินและชีวิตปลอดภัย ไร้ยาเสพติด มีคุณภาพชีวิตที่ดี สืบสานประเพณีลุ่มแม่น้ำโขง เชื่อมโยงสายสัมพันธ์ไทย - ลาว ”

**๒.๒ ยุทธศาสตร์** แบ่งยุทธศาสตร์การพัฒนา เทศบาลตำบลโพธิ์สัย แบ่งออกเป็น ๙ ยุทธศาสตร์ ดังนี้

- ยุทธศาสตร์ที่ ๑ ยุทธศาสตร์การพัฒนาด้าน โครงสร้างพื้นฐาน
- ยุทธศาสตร์ที่ ๒ ยุทธศาสตร์การพัฒนาด้าน การศึกษา
- ยุทธศาสตร์ที่ ๓ ยุทธศาสตร์การพัฒนาด้าน เศรษฐกิจ
- ยุทธศาสตร์ที่ ๔ ยุทธศาสตร์การพัฒนาด้านสิ่งแวดล้อม
- ยุทธศาสตร์ที่ ๕ ยุทธศาสตร์การพัฒนาด้านการท่องเที่ยวและประเพณีท้องถิ่น
- ยุทธศาสตร์ที่ ๖ ยุทธศาสตร์การพัฒนาด้านการพัฒนาด้านสาธารณสุขและคุณภาพชีวิต ให้แก่องค์กรปกครองส่วนท้องถิ่น
- ยุทธศาสตร์ที่ ๗ ยุทธศาสตร์การพัฒนาด้านการพัฒนาด้านการแก้ไขปัญหายาเสพติด
- ยุทธศาสตร์ที่ ๘ ยุทธศาสตร์การพัฒนาด้านการพัฒนาด้านการบริหารจัดการองค์กรและบุคลากร
- ยุทธศาสตร์ที่ ๙ ยุทธศาสตร์การพัฒนาด้านการพัฒนาด้านต่างๆ ตามนโยบายของรัฐบาล กระทรวง ทบวง กรม จังหวัด อำเภอและภารกิจถ่ายโอนให้แก่องค์กรปกครองส่วนท้องถิ่น

**๒.๓ เป้าประสงค์:** จุดมุ่งหมาย (เป้าประสงค์) : เพื่อการพัฒนาเทศบาลตำบลโพธิ์สัย

- ๑). เพื่อให้ความสำคัญเกี่ยวกับการส่งเสริมประเพณีท้องถิ่นและการท่องเที่ยว
- ๒). ด้านการคมนาคม ทั้งทางบก ทางน้ำ มีความสะดวกรวดเร็ว ปลอดภัยและได้มาตรฐาน
- ๓). การจัดระเบียบชุมชนให้เป็นเทศบาลน่าอยู่ ในลักษณะครอบคลุมทุกด้าน
- ๔). เพิ่มศักยภาพและพัฒนาขีดความสามารถในการกำจัดขยะ สิ่งปฏิกูลและน้ำเสียให้เป็นระบบๆได้มาตรฐาน
- ๕). เพิ่มช่องทางและโอกาสในการประกอบอาชีพของประชาชน ให้มีรายได้โดยรวมสูงขึ้น
- ๖). เพื่อให้ประชาชนมีสถานที่พักผ่อนและการกำลังกาย รายได้โดยรวมสูงขึ้น
- ๗). เพื่อให้ความสำคัญในด้านการศึกษาของเยาวชน/ประชาชนโดยการนำเทคโนโลยีและนวัตกรรมใหม่ๆมาปรับใช้
- ๘). เพื่อให้องค์กร บุคลากรได้รับการยกระดับการ นำเทคโนโลยีและนวัตกรรมใหม่ๆมาปรับใช้พัฒนาขีดความสามารถและศักยภาพให้ทันต่อการเปลี่ยนของเทคโนโลยีและเทคโนโลยีและนวัตกรรมใหม่ ๆ

**๒.๔ ตัวชี้วัด :** “ ส่งเสริมการบริการ การท่องเที่ยวและการค้าชายแดน ไทย-ลาว ”

**๒.๕ ค่าเป้าหมาย :**

- ๑). ส่งเสริมสนับสนุนด้านประเพณีท้องถิ่นและการท่องเที่ยว
- ๒). ด้านการคมนาคม ทั้งทางบก ทางน้ำ มีความสะดวกรวดเร็ว ปลอดภัยและได้มาตรฐาน
- ๓). มีจัดระเบียบชุมชนให้เป็นเทศบาลน่าอยู่ ในลักษณะครอบคลุมทุกด้าน
- ๔). เน้นเพิ่มศักยภาพและพัฒนาขีดความสามารถในการกำจัดขยะสิ่งปฏิกูลและน้ำเสียให้เป็นระบบๆได้มาตรฐาน
- ๕). การเพิ่มช่องทางและโอกาสในการประกอบอาชีพของประชาชน ให้มีรายได้โดยรวมสูงขึ้น
- ๖). บริการประชาชนให้มีสถานที่พักผ่อนและการกำลังกาย
- ๗). ให้ความสำคัญในด้านการศึกษาของเยาวชน/ประชาชนโดยการนำเทคโนโลยีและนวัตกรรมใหม่ๆมาปรับใช้
- ๘). ให้องค์กรบุคลากรได้รับการยกระดับการพัฒนาขีดความสามารถและศักยภาพให้ทันต่อการเปลี่ยนแปลงของเทคโนโลยีและนวัตกรรมใหม่ๆ

**๒.๖ กลยุทธ์:**

- ๑). ขยายเขตเทศบาล เพื่อเพิ่มศักยภาพในการพัฒนาบ้านเมืองให้เจริญรุ่งเรือง ให้สมกับเป็นเมืองที่เก่าแก่ที่สุดแห่งหนึ่งของจังหวัดหนองคายและของไทย และเป็นเมืองบั้งไฟพญานาค ซึ่งมีชื่อเสียงระดับโลก
- ๒). พัฒนาโครงสร้างพื้นฐานของเมืองให้สมบูรณ์ สวยงามและน่าอยู่ และอนุรักษ์ไว้ซึ่งประเพณีวัฒนธรรมที่ทรงคุณค่าของท้องถิ่น
- ๓). พัฒนาคูณภาพชีวิตที่ดีให้กับประชาชน บริการสาธารณสุขปลอดภัยที่เหมาะสมและเพียงพอสร้างความปลอดภัยในชีวิตและทรัพย์สินส่งเสริมสุขภาพควบคุม และป้องกันโรค
- ๔). กระจายเบี้ยสวัสดิการสังคมต่างๆให้ทั่วถึงและเป็นธรรมพัฒนาดูแลและจัดสวัสดิการผู้สูงอายุและผู้พิการ
- ๕). ส่งเสริมการค้า การลงทุน และกระตุ้นเศรษฐกิจ สร้างรายได้ให้กับประชาชน ส่งเสริมกลุ่มอาชีพต่างๆควบคู่ไปกับการขยายตัวของเขตเมือง
- ๖). ส่งเสริมการศึกษา ส่งเสริมกีฬาทุกระดับ
- ๗). พัฒนาศมรรถนะของบุคลากรเทศบาลให้สามารถส่งมอบบริการสาธารณะได้อย่างมีประสิทธิภาพพัฒนาสำนักงานเทศบาลให้เป็นที่ทำงานน่าอยู่ และพนักงานมีความสุขกับการทำงาน



## คำสั่งนโยบายของนายกเทศมนตรีตำบลโพธิ์ชัย

นายสรร สุนทรธนากุล

แถลงต่อสภาเทศบาลตำบลโพธิ์ชัย

วันที่ ๖ พฤษภาคม ๒๕๖๔

\*\*\*\*\*

เรียน ประธานสภาเทศบาลตำบลโพธิ์ชัยและสมาชิกสภาเทศบาลตำบลโพธิ์ชัยทุกท่าน

ตามพระราชบัญญัติเทศบาล พ.ศ.๒๕๕๖ และแก้ไขเพิ่มเติมถึง (ฉบับที่ ๑๔) พ.ศ.๒๕๖๒ มาตรา ๔๘ ทศ กำหนดให้ก่อนนายกเทศมนตรีเข้ารับหน้าที่ให้ประธานสภาเทศบาลเรียกประชุมสภา เพื่อให้นายกเทศมนตรีแถลงนโยบายต่อสภาเทศบาล โดยไม่มีกรรมติ ทั้งนี้การแถลงนโยบายให้กระทำโดยเปิดเผยและต้องจัดทำนโยบายเป็นลายลักษณ์อักษร แจกให้สมาชิกสภาเทศบาลทุกท่าน ที่เข้าร่วมประชุมเพื่อทราบ นั้น

กระผมนายสรร สุนทรธนากุล นายกเทศมนตรีตำบลโพธิ์ชัย อำเภอโพธิ์ชัย จังหวัดหนองคาย ซึ่งคณะกรรมการเลือกตั้ง ได้มีประกาศสำนักงานคณะกรรมการเลือกตั้ง ลงวันที่ ๑๙ เมษายน ๒๕๖๔ ประกาศผลการเลือกตั้ง นายกเทศมนตรีตำบลโพธิ์ชัย อำเภอโพธิ์ชัย จังหวัดหนองคาย ให้กระผมเป็นผู้ได้รับการเลือกตั้งเป็นนายกเทศมนตรีตำบลโพธิ์ชัย เพื่อดำเนินการให้เป็นไปตามมาตรา ๔๘ ทศ แห่งพระราชบัญญัติเทศบาล พ.ศ.๒๕๕๖ และที่แก้ไขเพิ่มเติม ซึ่งได้กำหนดให้ นายกเทศมนตรี แถลงนโยบายต่อสภาเทศบาลก่อนเข้ารับหน้าที่ กระผมจึงได้กำหนดนโยบายในการบริหารงานและพัฒนาเทศบาลตำบลโพธิ์ชัย สำหรับช่วงระยะเวลา ๔ ปี นับตั้งแต่นี้เป็นต้นไป เพื่อดำเนินงาน ตามอำนาจหน้าที่ของเทศบาล ภายใต้กฎหมาย กฎและระเบียบที่เกี่ยวข้อง โดยยึดถือยุทธศาสตร์การพัฒนาขององค์กรปกครองส่วนท้องถิ่นในเขตจังหวัดยุทธศาสตร์จังหวัด ยุทธศาสตร์กลุ่มจังหวัด แผนพัฒนาจังหวัด แผนพัฒนาภูมิภาค แผนพัฒนาเศรษฐกิจและสังคมแห่งชาติ และเป้าหมายการพัฒนาที่ยั่งยืน (Sustainable Development Goals : SDGs) เป็นหลักในการกำหนดนโยบายการบริหารและพัฒนาที่สอดคล้องกับปัญหาในเขตพื้นที่ รวมทั้งความต้องการในการพัฒนา ทุกๆ ด้าน โดยมุ่งเน้นการสานต่อภารกิจที่ได้ดำเนินการไว้ให้ต่อเนื่อง และพร้อมที่จะพัฒนาปรับปรุงการดำเนินงานให้มีประสิทธิภาพมากยิ่งขึ้น

ท่าน ประธานสภาเทศบาลและสมาชิกสภาเทศบาลตำบลโพธิ์ชัยทุกท่านที่เคารพในช่วงระยะเวลาที่ผ่านมา เทศบาลตำบลโพธิ์ชัย ได้ดำเนินการพัฒนาเป็นไปอย่างรวดเร็ว มีธุรกิจ พาณิชยกรรม เกิดขึ้นมากมาย พร้อมกับการขยายตัวของหน่วยงานภาครัฐกิจเข้ามาอยู่ในพื้นที่ ทำให้เทศบาลตำบลโพธิ์ชัย มีสภาพเป็นชุมชนเมือง มีประชากรและประชากรแฝง ที่เข้ามาทำมาหากิน เป็นจำนวนเพิ่มขึ้น ซึ่งกระผมตระหนักดีว่า ภายใต้ความเจริญเติบโตของชุมชนเมือง ดังกล่าว มีปัญหาที่รอการแก้ไขและพัฒนาอยู่มากมาย ดังนั้น ในช่วง ๔ ปีต่อไประยะนี้ กระผมและคณะผู้บริหารจึงได้กำหนดแนวนโยบายในการพัฒนาเทศบาลตำบลโพธิ์ชัยควบคู่ไปกับการแก้ไขปัญหาที่เกิดขึ้นอย่างสมดุล โดยมีเป้าหมายเพื่อให้เป็นเมืองแห่งความสุขสำหรับกรืออยู่อาศัย มีสภาพแวดล้อมที่สะอาดและปลอดภัย จากมลพิษ มีคุณภาพชีวิตที่ดี มีแหล่งการศึกษาที่ได้มาตรฐาน รักษาประเพณีวัฒนธรรมท้องถิ่นอันดีงาม โดยอาศัยการมีส่วนร่วมของชุมชนที่เข้มแข็งและประสานความร่วมมือกับทุกภาคส่วนที่เกี่ยวข้อง

ท่านประธานสภาเทศบาลและสมาชิกสภาเทศบาลตำบลโพธิ์ชัยทุกท่าน ที่เคารพ เพื่อให้การบริหารงานของเทศบาลตำบลโพธิ์ชัย สามารถบรรลุสำเร็จตามเป้าหมายที่ได้กล่าว ข้างต้น กระผมและคณะผู้บริหาร จึงได้กำหนดนโยบายในการบริหารไว้ ๑๐ ด้าน คือ ๑.นโยบายเร่งด่วน, ๒.นโยบายการยกฐานะทั้งตำบลจุมพล ให้เป็นเทศบาลเมือง ๓.นโยบายด้านการพัฒนาโครงสร้างพื้นฐาน และระบบการคมนาคม, ๔.นโยบายการศึกษา และการกีฬา, ๕.นโยบายด้านการอนุรักษ์ประเพณีวัฒนธรรมอันดีงามของท้องถิ่นและการท่องเที่ยว ๖.นโยบายด้านการพัฒนาสังคมและคุณภาพชีวิต ๗.นโยบายด้านการส่งเสริมสุขภาพควบคุมป้องกันโรค และฟื้นฟูรักษาสิ่งแวดล้อมเขตเมืองสะอาด สวยงาม น่าอยู่ ๘.นโยบายด้านการส่งเสริมการค้าและพัฒนาเศรษฐกิจ ๙.นโยบายด้านการเสริมสร้างการมีส่วนร่วมของชุมชน ๑๐.นโยบายด้านการบริหารจัดการที่ดี โดยมีแนวทางในการพัฒนาด้านนโยบายแต่ละด้าน (แบบย่อ) ดังนี้

๑. นโยบายเร่งด่วน : เพื่อตอบสนองนโยบายเร่งด่วนของรัฐบาล ได้แก่ การจัดหาทุนสถาบันพระมหากษัตริย์ การส่งเสริมความเข้าใจในระบอบประชาธิปไตยอันมีพระมหากษัตริย์ทรงเป็นประมุข การแก้ไขปัญหาความเดือดร้อนของประชาชนจากสาธารณสุข โรคติดต่อ เช่น Covid-๑๙ การแก้ไขระบบป้องกันน้ำท่วม การแก้ไขปัญหาการบริหารจัดการขยะ การแก้ไขปัญหาคลังบรรจุบริเวณริมแม่น้ำโขง การแก้ไขปัญหาระบบป้องกันความปลอดภัยในชีวิตและทรัพย์สินของประชาชน อาทิเช่น การติดตั้งกล้องวงจรปิด การสร้างความเข้มแข็งของชุมชนตามขนาดของประชากร การป้องกันและแก้ไขปัญหายาเสพติดและการป้องกันปราบปรามการทุจริตประพฤติมิชอบ

๒. นโยบายการยกฐานะทั้งตำบลจุมพลให้เป็นเทศบาลเมืองโพธิ์ชัย เนื่องด้วยอำเภอโพธิ์ชัย เป็นเมืองเก่าที่มีประวัติศาสตร์อันยาวนาน เดิมชื่อ เมืองปากห้วยหลวง ถือเป็นเมืองศูนย์กลางทางการค้าและการคมนาคมตั้งแต่อดีตมาจนถึงปัจจุบันและยังเป็นอำเภอที่เป็นทางผ่านของสองจังหวัด คือ จังหวัดหนองคายและจังหวัดบึงกาฬ ซึ่งในปัจจุบัน ตำบลจุมพล มีองค์กรปกครองส่วนท้องถิ่น จำนวน ๒ แห่ง คือ เทศบาลตำบลโพธิ์ชัย และ องค์การบริหารส่วนตำบลจุมพล ส่งผลให้เกิดให้เกิดปัญหาด้านพื้นที่ทับซ้อนและกีดกันการบริหารงาน ดังนั้น เพื่อเป็นการเพิ่มศักยภาพในการพัฒนาด้านงบประมาณ ด้านการบริหารงานและเพื่อประโยชน์สูงสุดแก่ประชาชน จึงสมควรควรวรรวมเทศบาลตำบลโพธิ์ชัยและองค์การบริหารส่วนตำบลจุมพล ให้เป็นองค์กรเดียวกันและยกฐานะเป็นเทศบาลเมืองโพธิ์ชัย ต่อไป

๓. นโยบายด้านการพัฒนาโครงสร้างพื้นฐาน และระบบการคมนาคม เพื่อพัฒนาโครงสร้างพื้นฐาน ให้ทันสมัย ปลอดภัย สะอาด และบำรุงรักษาเส้นทาง คมนาคมในพื้นที่อย่างต่อเนื่อง เชื่อมโยงโครงข่ายการคมนาคม ปรับปรุงถนนสาธารณะให้พร้อมต่อการสัญจรของประชาชน วางระบบระบายน้ำ ปรับปรุงทางเดินเท้าภายในเขตเทศบาล จัดให้มีอุปกรณ์ด้านการจราจร เครื่องหมายบอกเส้นทางหลักและเส้นทางลัดและสัญลักษณ์แจ้งสถานที่สำคัญอย่างชัดเจนจัดระบบป้องกันการพังทลายของตลิ่งบริเวณริมแม่น้ำโขง ซึ่งเป็นที่อยู่อาศัยของประชาชนภายในเขตเทศบาลตำบลโพธิ์ชัย รวมทั้งการติดตั้งกล้องวงจรปิดบริเวณทางแยกและจุดเสี่ยงต่าง ๆ ถนนสายวัฒนธรรมถนนพิสัยสรเดช เสาไฟฟ้าลัดดิน,

๔. นโยบายด้านการศึกษา การกีฬาเพื่อให้เทศบาลตำบลโพธิ์พิสัย เป็นแหล่งการศึกษาชั้นดีสำหรับเยาวชนโดยการพัฒนาคุณภาพและมาตรฐานทางการศึกษาของศูนย์พัฒนาเด็กเล็กในสังกัด รวมทั้งให้การสนับสนุนงบประมาณสถานศึกษาที่สังกัดหน่วยงานอื่น ส่งเสริมคุณธรรมและจริยธรรม เสริมสร้างพัฒนาการทางอารมณ์และสังคมผ่านกิจกรรมการเรียนรู้นอกห้องเรียนที่หลากหลายและเหมาะสมตามวัย ด้านการศึกษา โดยส่งเสริมการศึกษาทุกเพศ ทุกวัย ทั้งในเด็ก เยาวชนและผู้สูงอายุ ให้รู้จักหันมาออกกำลังกายเพื่อการมีสุขภาพที่ดี ให้ออกกำลังกายให้เกิดประโยชน์ ห่างไกลยาเสพติด สร้างความรักและสามัคคีภายในชุมชน ตลอดจนเพื่อพัฒนาการศึกษาของท้องถิ่นให้มีมาตรฐานยิ่งขึ้น

๕. นโยบายด้านการอนุรักษ์ประเพณีวัฒนธรรมอันดีงามของท้องถิ่นและการท่องเที่ยวเพื่อส่งเสริมด้านการอนุรักษ์ ประเพณีวัฒนธรรมอันดีงามของท้องถิ่น โดยให้ความสำคัญต่อการจัดการประเพณีประจำปี ประเพณีท้องถิ่น รวมทั้ง งานเฉลิมฉลองในโอกาสสำคัญของสถาบันชาติและพระมหากษัตริย์ โดยเน้นการแสดง ศิลปวัฒนธรรมผสมผสานทั้ง ไทย-จีน-ลาว-เวียดนาม ให้เยาวชนและประชาชนในพื้นที่ได้อนุรักษ์และเรียนรู้ควบคู่กับการส่งเสริมการแสดงศิลปวัฒนธรรมร่วมสมัยตามสังคมที่เปลี่ยนแปลงไป และที่สำคัญ **ยกระดับการจัดการงานประเพณีออกพรรษาบั้งไฟพญานาคโลกให้ยิ่งใหญ่ระดับชาติ** ส่งเสริมการท่องเที่ยวเชิงวัฒนธรรมและเชิงอนุรักษ์ โดยการก่อสร้าง Land mark เมืองตำนานบั้งไฟพญานาค เช่น ลานนาคาเบิกฟ้า, วังพญานาค, Sky walk ปากห้วยหลวง เป็นต้น ตลอดจนพัฒนาศูนย์วัฒนธรรมเฉลิมราชพิพิธภัณฑสถานเมืองโพธิ์พิสัยให้เป็นพิพิธภัณฑ์มีชีวิต เพื่อจะได้เป็นแหล่งเรียนรู้ทางวัฒนธรรมและปลูกจิตสำนึกอันดีงามให้กับเด็ก เยาวชนและประชาชนทั่วไป ที่สนใจโดยให้ความร่วมมือกับกลุ่มผู้ค้าและชุมชนในการฟื้นฟูและอนุรักษ์วิถีการดำเนินชีวิตของชุมชน ดั้งเดิม รวมทั้งการพัฒนาพื้นที่ให้สวยงามและเป็นเส้นทางสัญจรของนักท่องเที่ยว สนับสนุนวัดที่ให้การปรับปรุงภูมิทัศน์ให้เหมาะสมต่อการปฏิบัติทางศาสนาและการท่องเที่ยวเชิงอนุรักษ์ทำบุญไหว้พระ ส่งเสริมงานประเพณีลอยกระทง

๖. นโยบายด้านการพัฒนาและคุณภาพชีวิตเพื่อยกระดับให้ประชาชนในพื้นที่ที่มีคุณภาพชีวิตที่ดี อยู่ดี igit มีความสุข รวมทั้งความปลอดภัยในชีวิตและทรัพย์สิน โดยการพัฒนาคุณภาพชีวิต ผู้สูงอายุ ผู้ด้อยโอกาสในชุมชน จัดทำฐานข้อมูลเฉพาะกลุ่มเพื่อพัฒนาบริการ เตรียมความพร้อมผู้สูงอายุ ผู้สูงอายุ แรงจูงใจสวัสดิการเบียดเบียนและหลักประกันรายได้ผู้สูงอายุและผู้พิการ ส่งเสริมกองทุนสวัสดิการชุมชนให้เข้มแข็ง สนับสนุนทุนการศึกษาแก่ผู้ยากไร้และสนับสนุนกลุ่มอาชีพและจิตอาสา ให้ความรู้

ด้านสวัสดิการสังคม ในด้านการป้องกันและบรรเทาสาธารณภัยในชุมชน จัดให้มีสถานีสูบน้ำและระบบป้องกันน้ำท่วม ตลอดจนติดตั้ง กล้องวงจรปิดให้ครอบคลุม ทุกพื้นที่

๗. นโยบายด้านการส่งเสริมสุขภาพควบคุมป้องกันโรคและฟื้นฟู/รักษา สิ่งแวดล้อมเขตเมือง ให้สะอาด สวยงาม น่าอยู่ เพื่อยกระดับให้ประชาชนคุณภาพชีวิตที่ดีในด้านการสาธารณสุข โดยส่งเสริมความรู้ ในการดูแลสุขภาพอนามัย จัดบริการส่งเสริมสุขภาพและการป้องกันโรคเชิงรุกในชุมชนและโรงเรียนอย่างทั่วถึง พัฒนาศักยภาพในการปฏิบัติงานด้านการสาธารณสุข สนับสนุนการดำเนินงานกองทุนหลักประกันสุขภาพ ส่งเสริมการดูแลสุขภาพสิ่งแวดล้อมและระบบการรักษาความสะอาดของตลาดจนพ่นไทย-ลาว การให้บริการและส่งเสริมความรู้ในการดูแลสุขภาพเฉพาะกลุ่ม การปรับปรุงฟื้นฟูสิ่งแวดล้อมเพื่อพัฒนาเทศบาลตำบลโพธิ์พิสัย ให้เป็นแหล่งที่อยู่อาศัยชั้นนำที่มีสภาพแวดล้อมที่สะอาด สดใสและปลอดภัยจากมลพิษ โดยเร่งรัดการพัฒนาระบบป้องกันน้ำท่วมพื้นที่ ปรับปรุงระบบระบายน้ำในชุมชนที่ประสบปัญหาน้ำท่วมขัง แก้ไขปัญหาน้ำเน่าเสีย ให้เกิดขึ้นในพื้นที่ เพื่อให้เป็นพื้นที่น่าอยู่ในการพัฒนาคุณภาพน้ำแล้ว ก่อนปล่อยลงสู่แหล่งน้ำธรรมชาติ ด้านการปรับปรุงภูมิทัศน์เมือง สร้างบรรยากาศ สะอาด สดใส ลดภาวะโลกร้อน พัฒนาสวนสาธารณะและพื้นที่สีเขียว บริเวณถนนอย่างต่อเนื่อง ให้ประชาชนมีสถานที่พักผ่อนและออกกำลังกาย การปรับปรุงระบบการจัดเก็บขยะให้มีประสิทธิภาพ ลดปริมาณขยะตกค้างในชุมชน ส่งเสริมให้ประชาชนมีส่วนร่วมในการแก้ไขปัญหาโดยการคัดแยกขยะ และการจัดการขยะอันตรายอย่างถูกวิธี

๘. นโยบายด้านการส่งเสริมการค้าและพัฒนาเศรษฐกิจ เพื่อส่งเสริมการค้าขายทั้งในประเทศและระหว่างประเทศผลักดันการค้าและบริการ โดยให้ภาคเอกชนและประชาชนในพื้นที่มีส่วนร่วมในการขับเคลื่อน ตลอดจนสร้างความเข้มแข็งของระบบเศรษฐกิจการค้าขายภายในเขตเทศบาลตำบลโพธิ์พิสัย รวมทั้งสร้างเสถียรภาพของราคาสินค้าที่มีความเป็นธรรมทั้งผู้ผลิตและผู้บริโภค พัฒนาการตลาดจุดพ่นไทย-ลาว ให้มีมาตรฐานความปลอดภัยและบริการระดับสากล เพื่อรองรับการค้าขายฝั่งเมืองและการเจริญเติบโตของเขตเมืองในอนาคต

๙. นโยบายด้านการเสริมสร้างการมีส่วนร่วมของชุมชนเพื่อให้ประชาชนในพื้นที่ได้ตระหนักถึงบทบาทหน้าที่ของตนเองในการมีส่วนร่วมทางการเมืองและการปกครองท้องถิ่น โดยการณรงค์ให้ประชาชนได้เห็นความสำคัญของการใช้สิทธิในการเลือกตั้ง ทุกระดับ และการมีส่วนร่วมพัฒนาท้องถิ่นร่วมกับเทศบาล โดยบูรณาการแผนงาน/โครงการพัฒนาต่าง ๆ ของชุมชน ร่วมกับแผนพัฒนาเทศบาล สนับสนุนงบประมาณในการดำเนินกิจกรรมอันเป็นประโยชน์ต่อท้องถิ่นและประชาชนในชุมชนเสริมสร้างองค์ความรู้และพัฒนาศักยภาพของผู้นำชุมชน การสร้างความเข้มแข็งทางเศรษฐกิจให้แก่ชุมชน ภายใต้แนวปรัชญาเศรษฐกิจพอเพียง เพื่อให้ชุมชนสามารถพึ่งตนเองได้โดยสนับสนุนการดำเนินงานของกองทุนชุมชนภายในเขตเทศบาล กองทุนพัฒนาบทบาทสตรี ส่งเสริมการฝึกอบรมอาชีพและการพัฒนาผลิตภัณฑ์ให้แก่กลุ่มอาชีพ กลุ่มแม่บ้าน กลุ่มผลิตภัณฑ์ชุมชน

๑๐. นโยบายด้านการบริหารจัดการที่ดี เพื่อให้ส่วนราชการในสังกัดสามารถดำเนินงาน ตามนโยบายและจัดบริการสาธารณะให้แก่ประชาชนได้อย่างมีประสิทธิภาพ ถูกต้อง รวดเร็ว ทั่วถึง โปร่งใสและคุ้มค่า โดยมีการวางแผนพัฒนาและการจัดสรรงบประมาณอย่างเหมาะสม เพื่อพัฒนาการบริการทุกด้านอย่างต่อเนื่อง อาทิ การ บริการด้านทะเบียนราษฎรและบัตรประจำตัวประชาชนเชิงรุกสู่ชุมชน การพัฒนาระบบ Call Center เชื่อมโยงการบริการข้อมูลข่าวสารและการร้องเรียน ร้องทุกข์ การปรับปรุงฐานข้อมูลด้านต่าง ๆ เช่น ข้อมูลแผนที่ภาษีเพื่อพัฒนาการเก็บรายได้ ข้อมูลด้านการช่างและผังเมือง ข้อมูลด้านการสาธารณสุขและสิ่งแวดล้อม เพื่อพัฒนาสู่เมืองอัจฉริยะ (Smart city) เป็นต้น ในด้านการพัฒนาประสิทธิภาพในการบริหารงานและการปฏิบัติงาน โดยส่งเสริมการฝึกอบรม การศึกษาดูงานและการพัฒนาองค์ความรู้ที่จำเป็นสำหรับผู้บริหารและพนักงาน ทุกระดับรวมทั้ง การสัมมนา แลกเปลี่ยนเรียนรู้ร่วมกันระหว่างฝ่ายการเมืองและข้าราชการประจำ

ท่านประธานสภาเทศบาลฯและสมาชิกสภาเทศบาลตำบลโพธิ์พิสัยทุกท่าน ที่เคารพกระผมและคณะผู้บริหารขอยืนยันกับสภาเทศบาลตำบลโพธิ์พิสัย ว่า การกำหนดนโยบาย ดังกล่าว วางอยู่บนพื้นฐานของข้อมูลและการปฏิบัติได้จริง ตามภารกิจของเทศบาล ภายใต้ความร่วมมือของ สมาชิกสภาท้องถิ่น เพื่อพัฒนาท้องถิ่น กระผมและคณะผู้บริหาร มีความมั่นใจที่จะพัฒนาเทศบาลตำบลโพธิ์พิสัย ให้เจริญก้าวหน้าบรรลุตามนโยบายและผลบังเกิดในทางปฏิบัติเกิดประโยชน์สุขอย่างแท้จริงต่อประชาชน สืบไป

## ๒.๗ จุดยืนทางยุทธศาสตร์

“ เป็นเขตพื้นที่ ส่งเสริมการท่องเที่ยวการค้าชายแดน ไทย-ลาว ”

## ๒.๘ ความเชื่อมโยงของยุทธศาสตร์ในภาพรวม :

## ยุทธศาสตร์ที่ ๑ การพัฒนาด้าน โครงสร้างพื้นฐาน

เป้าประสงค์ : การคมนาคม ทั้งทางบก ทางน้ำ มีความสะดวกรวดเร็ว ปลอดภัยและได้มาตรฐาน

กลยุทธ์	ตัวชี้วัด/ค่าเป้าหมาย
กลยุทธ์ที่ ๒ พัฒนาโครงสร้างพื้นฐานของเมืองให้สมบูรณ์ สวยงามและน่าอยู่และอนุรักษ์ไว้ซึ่งประเพณีวัฒนธรรมที่ทรงคุณค่าของท้องถิ่น	- การคมนาคมทั้งทางบก ทางน้ำ มีความสะดวกรวดเร็วปลอดภัยและได้มาตรฐาน

## ความเชื่อมโยงของยุทธศาสตร์ในภาพรวม

- ๑). ยุทธศาสตร์ชาติ ๒๐ ปี : ยุทธศาสตร์ชาติที่ ๒ ด้านการสร้างความสามารถในการแข่งขัน
- ๒). แผนพัฒนาเศรษฐกิจและสังคมแห่งชาติฉบับที่ ๑๓ : หมายเหตุที่ ๑๓ ไทยมีภาครัฐที่ทันสมัย มีประสิทธิภาพและตอบโจทย์ประชาชน
- ๓). ยุทธศาสตร์ของจังหวัดหนองคาย : ประเด็นการพัฒนาค ๒ พัฒนาศักยภาพในการแข่งขันทางการค้า การลงทุน การค้าชายแดน การท่องเที่ยวและการบริการ
- ๔). ยุทธศาสตร์การพัฒนาขององค์กรปกครองท้องถิ่นในเขตจังหวัด (อบจ.หนองคาย) : ประเด็นการพัฒนาค ๒ ยกระดับมาตรฐานด้านโครงสร้างพื้นฐานเชื่อมโยงแหล่งท่องเที่ยว การค้า การลงทุน
- ๕). ยุทธศาสตร์เทศบาลตำบลโพธิ์สัย : ยุทธศาสตร์ที่ ๑ การพัฒนาด้าน โครงสร้างพื้นฐาน

## ยุทธศาสตร์ที่ ๒ การพัฒนาด้าน การศึกษา

เป้าประสงค์ : เพื่อให้มีความสำคัญในด้านการศึกษาของเยาวชน/ประชาชน โดยการนำเทคโนโลยีและนวัตกรรมใหม่ๆ มาปรับใช้

กลยุทธ์	ตัวชี้วัด/ค่าเป้าหมาย
กลยุทธ์ที่ ๕ ส่งเสริมการศึกษา ส่งเสริมกีฬาทุกระดับ	ให้ความสำคัญในด้านการศึกษาของเยาวชน/ประชาชน โดยการนำเทคโนโลยีและนวัตกรรมใหม่ๆ มาปรับใช้

## ความเชื่อมโยงของยุทธศาสตร์ในภาพรวม

- ๑). ยุทธศาสตร์ชาติ ๒๐ ปี : ยุทธศาสตร์ด้านที่ ๓ ยุทธศาสตร์ด้านการพัฒนาและเสริมสร้างศักยภาพทรัพยากรมนุษย์
- ๒). แผนพัฒนาเศรษฐกิจและสังคมแห่งชาติ ฉบับที่ ๑๓ : หมายเหตุที่ ๑๒ ไทยมีกำลังคนสมรรถนะ มุ่งเรียนรู้อย่างต่อเนื่องตอบโจทย์การพัฒนาแห่งอนาคต
- ๓). ยุทธศาสตร์ของจังหวัดหนองคาย : ประเด็นการพัฒนาค ๓ การเสริมสร้างความมั่นคงของคน สังคมและสิ่งแวดล้อม
- ๔). ยุทธศาสตร์การพัฒนาขององค์กรปกครองท้องถิ่นในเขตจังหวัด (อบจ.หนองคาย) : ประเด็นการพัฒนาค ๓ ส่งเสริมการศึกษา กีฬา นันทนาการ การท่องเที่ยว ศิลปวัฒนธรรม
- ๕). ยุทธศาสตร์เทศบาลตำบลโพธิ์สัย : ยุทธศาสตร์ที่ ๒ การพัฒนาด้าน การศึกษา

## ยุทธศาสตร์ที่ ๓ การพัฒนาด้าน เศรษฐกิจ

เป้าประสงค์ : เพิ่มช่องทางและโอกาสในการประกอบอาชีพของประชาชน ให้มีรายได้โดยรวมสูงขึ้น

กลยุทธ์	ตัวชี้วัด/ค่าเป้าหมาย
กลยุทธ์ที่ ๔ ส่งเสริมการค้า การลงทุนและกระตุ้นเศรษฐกิจสร้างรายได้ให้กับประชาชน ส่งเสริมกลุ่มอาชีพต่างๆ ควบคู่ไปกับการขยายตัวของเขตเมือง	การเพิ่มช่องทางและโอกาสในการประกอบอาชีพของประชาชนให้มีรายได้โดยรวมสูงขึ้น

## ความเชื่อมโยงของยุทธศาสตร์ในภาพรวม

- ๑). ยุทธศาสตร์ชาติ ๒๐ ปี : ยุทธศาสตร์ด้านที่ ๒ ยุทธศาสตร์ชาติด้านการสร้างความสามารถในการแข่งขัน
- ๒). แผนพัฒนาเศรษฐกิจและสังคมแห่งชาติ ฉบับที่ ๑๓ : หมายเหตุที่ ๗ ไทยมีวิสาหกิจขนาดกลางและขนาดย่อมที่เข้มแข็งมีศักยภาพสูงและสามารถแข่งขันได้
- ๓). ยุทธศาสตร์ของจังหวัดหนองคาย : ประเด็นการพัฒนาค ๒ พัฒนาศักยภาพในการแข่งขันทางการค้า การลงทุน การค้าชายแดนการท่องเที่ยวและการบริการ
- ๔). ยุทธศาสตร์การพัฒนาขององค์กรปกครองท้องถิ่นในเขตจังหวัด (อบจ.หนองคาย) : ประเด็นการพัฒนาค ๒ ยกระดับมาตรฐานด้านโครงสร้างพื้นฐานเชื่อมโยงแหล่งท่องเที่ยว การค้า การลงทุน
- ๕). ยุทธศาสตร์เทศบาลตำบลโพธิ์สัย : ยุทธศาสตร์ที่ ๓ ยุทธศาสตร์การพัฒนาด้านเศรษฐกิจ

## ยุทธศาสตร์ที่ ๔ การพัฒนาด้าน สิ่งแวดล้อม

เป้าประสงค์ : เพิ่มศักยภาพและพัฒนาศักยภาพในการกำจัดขยะ สิ่งปฏิกูล และน้ำเสียให้เป็นระบบฯ ได้มาตรฐาน

กลยุทธ์	ตัวชี้วัด/ค่าเป้าหมาย
กลยุทธ์ที่ ๓ พัฒนาคูณภาพชีวิตที่ดีให้กับประชาชนบริการสาธารณสุขที่เอื้ออำนวยและเพียงพอสร้าง ความปลอดภัยในชีวิตและทรัพย์สิน ส่งเสริมสุขภาพครอบครัวและป้องกันโรค กระจายเบี้ยสวัสดิการสังคมต่างๆให้ทั่วถึงและเป็นธรรม พัฒนาดูแลและจัดสวัสดิการผู้สูงอายุและผู้พิการ	เน้นเพิ่มศักยภาพ และพัฒนาศักยภาพในการกำจัดขยะ สิ่งปฏิกูล และน้ำเสียให้เป็นระบบฯ ได้มาตรฐาน

## ความเชื่อมโยงของยุทธศาสตร์ในภาพรวม

- ๑). ยุทธศาสตร์ชาติ ๒๐ ปี : ยุทธศาสตร์ที่ ๕ ยุทธศาสตร์ด้านการสร้างการเติบโตบนคุณภาพชีวิตที่เป็นมิตรต่อสิ่งแวดล้อม
- ๒). แผนพัฒนาเศรษฐกิจและสังคมแห่งชาติ ฉบับที่ ๑๓ : หมายเหตุที่ ๑๑ ไทยสามารถลดความเสี่ยงและผลกระทบจากภัยธรรมชาติและเปลี่ยนแปลงสภาพภูมิอากาศ
- ๓). ยุทธศาสตร์ของจังหวัดหนองคาย : ประเด็นการพัฒนาค ๓ การเสริมสร้างความมั่นคงของ คน สังคมและสิ่งแวดล้อม
- ๔). ยุทธศาสตร์การพัฒนาขององค์กรปกครองท้องถิ่นในเขตจังหวัด (อบจ.หนองคาย) : ยุทธศาสตร์ที่ ๑ เสริมสร้างความมั่นคงของ คน สังคม สาธารณสุขและสิ่งแวดล้อมจัดการสิ่งแวดล้อมอย่างยั่งยืน
- ๕). ยุทธศาสตร์เทศบาลตำบลโพธิ์สัย : ยุทธศาสตร์ที่ ๓ ยุทธศาสตร์การพัฒนาด้าน สิ่งแวดล้อม

## ยุทธศาสตร์ที่ ๕ การพัฒนาด้าน การท่องเที่ยวและประเพณีท้องถิ่น

เป้าประสงค์ : การพัฒนาด้านการท่องเที่ยวและประเพณีท้องถิ่น

กลยุทธ์	ตัวชี้วัด/ค่าเป้าหมาย
กลยุทธ์ที่ ๒ พัฒนาโครงสร้างพื้นฐานของเมืองให้สมบูรณ์ สวยงามและน่าอยู่ และอนุรักษ์ไว้ซึ่งประเพณีวัฒนธรรมที่ทรงคุณค่าของท้องถิ่น	ส่งเสริมสนับสนุนด้านประเพณีท้องถิ่นและการท่องเที่ยว

## ความเชื่อมโยงของยุทธศาสตร์ในภาพรวม

- ๑). ยุทธศาสตร์ชาติ ๒๐ ปี : ยุทธศาสตร์ที่ ๒ ยุทธศาสตร์ชาติด้านการสร้างความสามารถในการแข่งขัน
- ๒). แผนพัฒนาเศรษฐกิจและสังคมแห่งชาติ ฉบับที่ ๑๓ : หมายเหตุที่ ๒ พัฒนาขีดความสามารถในการแข่งขันทางการค้า การลงทุน การค้าชายแดน การท่องเที่ยวและการบริการ  
: หมายเหตุที่ ๑๒ ไทยมีกำลังสมรรถนะสูง มุ่งเรียนรู้อย่างต่อเนื่อง ตอบโจทย์การพัฒนาแห่งอนาคต  
: หมายเหตุที่ ๕ การสร้างความเข้มแข็งทางเศรษฐกิจและแข่งขันได้อย่างยั่งยืน
- ๓). ยุทธศาสตร์ของจังหวัดหนองคาย : ประเด็นการพัฒนาที่ ๒ พัฒนาขีดความสามารถในการแข่งขันทางการค้า การลงทุน การค้าชายแดน การท่องเที่ยวและการบริการ
- ๔). ยุทธศาสตร์การพัฒนาขององค์กรปกครองท้องถิ่นในเขตจังหวัด(อบจ.หนองคาย): ประเด็นการพัฒนาที่๒ยกระดับมาตรฐานด้านโครงสร้างพื้นฐาน  
: ประเด็นการพัฒนาที่ ๓ ส่งเสริมการศึกษา กีฬา นันทนาการการท่องเที่ยว ศิลปวัฒนธรรมท้องถิ่น
- ๕). ยุทธศาสตร์เทศบาลตำบลโพธิ์สัย : ยุทธศาสตร์ที่ ๕ ยุทธศาสตร์การพัฒนาด้าน การท่องเที่ยวและประเพณีท้องถิ่น

## ยุทธศาสตร์ที่ ๖ การพัฒนาด้านสาธารณสุขและคุณภาพชีวิต

เป้าประสงค์ : การจัดระเบียบชุมชนให้เป็นเทศบาลน่าอยู่ ในลักษณะครอบคลุมทุกด้าน

กลยุทธ์	ตัวชี้วัด/ค่าเป้าหมาย
กลยุทธ์ที่ ๓ พัฒนาคุณภาพชีวิตที่ดีให้กับประชาชนบริการสาธารณสุขไปรษณีย์ เหมาะสมและเพียงพอ สร้างความปลอดภัยในชีวิตและทรัพย์สิน สนับสนุนสุขภาพควบคุมและป้องกันโรค	มีจัดระเบียบชุมชนให้เป็นเทศบาลน่าอยู่ ในลักษณะครอบคลุมทุกด้าน
กลยุทธ์ที่ ๔ กระจายเบี้ยสวัสดิการสังคมต่าง ๆ ให้ทั่วถึงและเป็นธรรม พัฒนาดูแลและจัดสวัสดิการผู้สูงอายุและผู้พิการ	

## ความเชื่อมโยงของยุทธศาสตร์ในภาพรวม

- ๑). ยุทธศาสตร์ชาติ ๒๐ ปี : ยุทธศาสตร์ที่ ๓ ยุทธศาสตร์ด้านการพัฒนาและเสริมสร้างศักยภาพทรัพยากรมนุษย์  
: ยุทธศาสตร์ที่ ๖ ยุทธศาสตร์ชาติด้านการปรับสมดุลและพัฒนาระบบการบริหารจัดการภาครัฐ
- ๒). แผนพัฒนาเศรษฐกิจและสังคมแห่งชาติ ฉบับที่ ๑๓ : หมายเหตุที่ ๑๒ ไทยมีกำลังสมรรถนะสูง มุ่งเรียนรู้อย่างต่อเนื่อง ตอบโจทย์การพัฒนาแห่งอนาคต  
: หมายเหตุที่ ๑๓ ไทยมีภาครัฐที่ทันสมัย มีประสิทธิภาพและตอบโจทย์ประชาชน
- ๓). ยุทธศาสตร์ของจังหวัดหนองคาย : ประเด็นการพัฒนาที่ ๒ พัฒนาขีดความสามารถในการแข่งขันทางการค้า การลงทุน การค้าชายแดน การท่องเที่ยวและการบริการ  
: ประเด็นการพัฒนาที่ ๓ การเสริมสร้างความมั่นคง ของคน สังคมและสิ่งแวดล้อม  
: ประเด็นการพัฒนาที่ ๔ พัฒนาระบบบริหารจัดการภาครัฐ
- ๔). ยุทธศาสตร์การพัฒนาขององค์กรปกครองท้องถิ่นในเขตจังหวัด (อบจ.หนองคาย) : ประเด็นการพัฒนาที่ ๑ เสริมสร้างความมั่นคงของ คน สังคมสาธารณสุขและสิ่งแวดล้อม  
: ประเด็นการพัฒนาที่ ๓ ส่งเสริมการศึกษา กีฬา นันทนาการ การท่องเที่ยว ศิลปวัฒนธรรม  
: ประเด็นการพัฒนาที่ ๔ พัฒนาระบบการให้บริการประชาชนและการบริหารจัดการภายในองค์กร
- ๕). ยุทธศาสตร์เทศบาลตำบลโพธิ์สัย : ยุทธศาสตร์ที่ ๖ การพัฒนาด้านสาธารณสุขและคุณภาพชีวิต

**ยุทธศาสตร์ที่ ๗ ยุทธศาสตร์การพัฒนาด้านการแก้ไขปัญหายาเสพติด**

เป้าประสงค์ : การจัดระเบียบชุมชนให้เป็นเทศบาลนอ้อยู่ ในลักษณะครอบคลุมทุกด้าน

กลยุทธ์	ตัวชี้วัด/ค่าเป้าหมาย
<b>กลยุทธ์ที่ ๓</b> พัฒนาคุณภาพชีวิตที่ดีให้กับประชาชน บริการสาธารณสุขโลก ที่ เหมาะสมและเพียงพอ สร้างความปลอดภัยในชีวิตและ ทรัพย์สิน สิน ส่งเสริมสุขภาพควบคุมและป้องกันโรค	มีจัดระเบียบชุมชนให้เป็นเทศบาลนอ้อยู่ในลักษณะครอบคลุมทุกด้าน

**ความเชื่อมโยงของยุทธศาสตร์ในภาพรวม**

- ๑). ยุทธศาสตร์ชาติ ๒๐ ปี : ยุทธศาสตร์ที่ ๑ ยุทธศาสตร์ด้านความมั่นคง
- ๒). แผนพัฒนาเศรษฐกิจและสังคมแห่งชาติ ฉบับที่ ๑๓ : **หมุดหมายที่ ๒** ไทยเป็นจุดหมายของการท่องเที่ยวที่เน้นคุณภาพและความยั่งยืน
- ๓). ยุทธศาสตร์ของจังหวัดหนองคาย : **ประเด็นการพัฒนาที่ ๓** การเสริมสร้างความมั่นคงของคน สังคมและสิ่งแวดล้อม
- ๔). ยุทธศาสตร์การพัฒนาขององค์กรปกครองส่วนท้องถิ่นในเขตจังหวัด (อบจ.หนองคาย) : **ประเด็นการพัฒนาที่ ๑** เสริมสร้างความมั่นคงของคน สังคม สาธารณสุขและสิ่งแวดล้อม
- ๕). ยุทธศาสตร์เทศบาลตำบลโพธิ์สัย : ยุทธศาสตร์ที่ ๗ ยุทธศาสตร์การพัฒนาด้านการพัฒนา ด้านการแก้ไขปัญหายาเสพติด

**ยุทธศาสตร์ที่ ๘ การพัฒนาการบริหารจัดการองค์กรและบุคลากร**

เป้าประสงค์: เพื่อให้องค์กรบุคลากรได้รับการยกระดับการพัฒนาขีดความสามารถและศักยภาพให้ทันต่อการเปลี่ยนแปลงของเทคโนโลยีและนวัตกรรมใหม่ๆ

กลยุทธ์	ตัวชี้วัด/ค่าเป้าหมาย
<b>กลยุทธ์ที่ ๗</b> พัฒนาสมรรถนะ ของบุคลากรเทศบาลฯ ให้สามารถส่งมอบ บริการสาธารณะได้อย่างมีประสิทธิภาพพัฒนาสำนักงาน เทศบาลให้เป็นที่ทำงานนอ้อยู่และพนักงานมีความสุขกับ การทำงาน	ให้องค์กร บุคลากร ได้รับการยกระดับการพัฒนาขีดความสามารถและ ศักยภาพให้ทันต่อการเปลี่ยนแปลงของ เทคโนโลยีและนวัตกรรมใหม่ ๆ

**ความเชื่อมโยงของยุทธศาสตร์ในภาพรวม**

- ๑). ยุทธศาสตร์ชาติ ๒๐ ปี : ยุทธศาสตร์ที่ ๔ ยุทธศาสตร์ด้านการสร้างโอกาสและความเสมอภาคทางสังคม  
: ยุทธศาสตร์ที่ ๖ ยุทธศาสตร์ชาติด้านการปรับสมดุลและพัฒนาระบบการบริหารจัดการภาครัฐ
- ๒). แผนพัฒนาเศรษฐกิจและสังคมแห่งชาติ ฉบับที่ ๑๓ : **หมุดหมายที่ ๓** การเสริมสร้างความมั่นคงของคน สังคมและสิ่งแวดล้อม  
: **หมุดหมายที่ ๑๓** ไทยมีภาครัฐที่ทันสมัย มีประสิทธิภาพและตอบโจทย์ประชาชน
- ๓). ยุทธศาสตร์ของจังหวัดหนองคาย : **ประเด็นการพัฒนาที่ ๓** การเสริมสร้างความมั่นคงของคน สังคม สาธารณสุขและสิ่งแวดล้อม  
: **ประเด็นการพัฒนาที่ ๔** พัฒนาระบบการบริหารจัดการภาครัฐ
- ๔). ยุทธศาสตร์การพัฒนาขององค์กรปกครองส่วนท้องถิ่นในเขตจังหวัด (อบจ.หนองคาย) : **ประเด็นการพัฒนาที่ ๑** เสริมสร้างความมั่นคงของคน สังคม สาธารณสุขและสิ่งแวดล้อม  
: **ประเด็นการพัฒนาที่ ๔** พัฒนาระบบการให้บริการประชาชนและการบริหารจัดการภายใน  
องค์กร
- ๕). ยุทธศาสตร์เทศบาลตำบลโพธิ์สัย : ยุทธศาสตร์ที่ ๘ พัฒนาระบบการให้บริการประชาชนและการบริหารจัดการภายในองค์กร

**ยุทธศาสตร์ที่ ๘** : ยุทธศาสตร์การพัฒนา ด้านการพัฒนาต่าง ๆ ตามนโยบายของรัฐบาล กระทรวง ทบวง กรม จังหวัด อำเภอและภารกิจ  
ถ่ายโอนให้แก่องค์กรปกครองส่วนท้องถิ่น

เป้าประสงค์ : เพื่อให้องค์กร บุคลากร ได้รับการยกระดับการพัฒนาขีดความสามารถและศักยภาพให้ทันต่อการเปลี่ยนแปลงของเทคโนโลยีและ  
นวัตกรรมใหม่ ๆ

กลยุทธ์	ตัวชี้วัด/ค่าเป้าหมาย
<b>กลยุทธ์ที่ ๗</b> พัฒนาสมรรถนะ ของบุคลากรเทศบาลฯ ให้สามารถ ส่งมอบ บริการ ที่ สาธารณะได้อย่างมีประสิทธิภาพพัฒนาสำนักงานเทศบาลให้เป็น ที่ ทำงานนอ้อยู่ และพนักงานมีความสุขกับการทำงาน	ให้องค์กรบุคลากรได้รับการยกระดับการพัฒนาขีดความสามารถและศักยภาพ ให้ทันต่อการเปลี่ยนแปลงของ เทคโนโลยีและนวัตกรรมใหม่ ๆ

**ความเชื่อมโยงของยุทธศาสตร์ในภาพรวม**

- ๑). ยุทธศาสตร์ชาติ ๒๐ ปี : ยุทธศาสตร์ที่ ๖ ยุทธศาสตร์ด้านการปรับสมดุลและพัฒนาระบบการบริหารจัดการภาครัฐ
- ๒). แผนพัฒนาเศรษฐกิจและสังคมแห่งชาติ ฉบับที่ ๑๓ : **หมุดหมายที่ ๑๓** ไทยมีภาครัฐที่ทันสมัย มีประสิทธิภาพและตอบโจทย์ประชาชน

- ๓). ยุทธศาสตร์ของจังหวัดหนองคาย : ประเด็นพัฒนาที่ ๓ การเสริมสร้างความมั่นคงของคน สังคม สาธารณสุขและสิ่งแวดล้อม  
: ประเด็นพัฒนาที่ ๔ พัฒนาระบบบริหารจัดการภาครัฐ
- ๔). ยุทธศาสตร์การพัฒนาขององค์กรปกครองท้องถิ่นในเขตจังหวัด (อบจ.หนองคาย) : ประเด็นพัฒนาที่ ๑ เสริมสร้างความมั่นคงของคน สังคม สาธารณสุขและสิ่งแวดล้อม  
: ประเด็นพัฒนาที่ ๓ ส่งเสริมการศึกษา กีฬา นันทนาการ การท่องเที่ยว ศิลปวัฒนธรรม  
: ประเด็นพัฒนาที่ ๔ พัฒนาระบบการให้บริการประชาชนและการบริหารจัดการภายในองค์กร
- ๕). ยุทธศาสตร์เทศบาลตำบลโพธิ์สัย : ยุทธศาสตร์ที่ ๙ ยุทธศาสตร์การพัฒนาด้านการพัฒนาด้านต่างๆ ตามนโยบายของรัฐบาล กระทรวง ทบวง กรม จังหวัด อำเภอและภารกิจถ่ายโอนให้แก่องค์กรปกครองส่วนท้องถิ่น
-

# โครงการ (เทศบาลตำบลโพธิ์พิสัย) ที่เชื่อมโยงแผนพัฒนาระดับชาติ

## ความเชื่อมโยงของยุทธศาสตร์ในภาพรวม

โครงสร้างความเชื่อมโยงแผนยุทธศาสตร์การพัฒนาของ เทศบาลตำบลโพธิ์พิสัย (พ.ศ. ๒๕๖๖ - ๒๕๗๐)

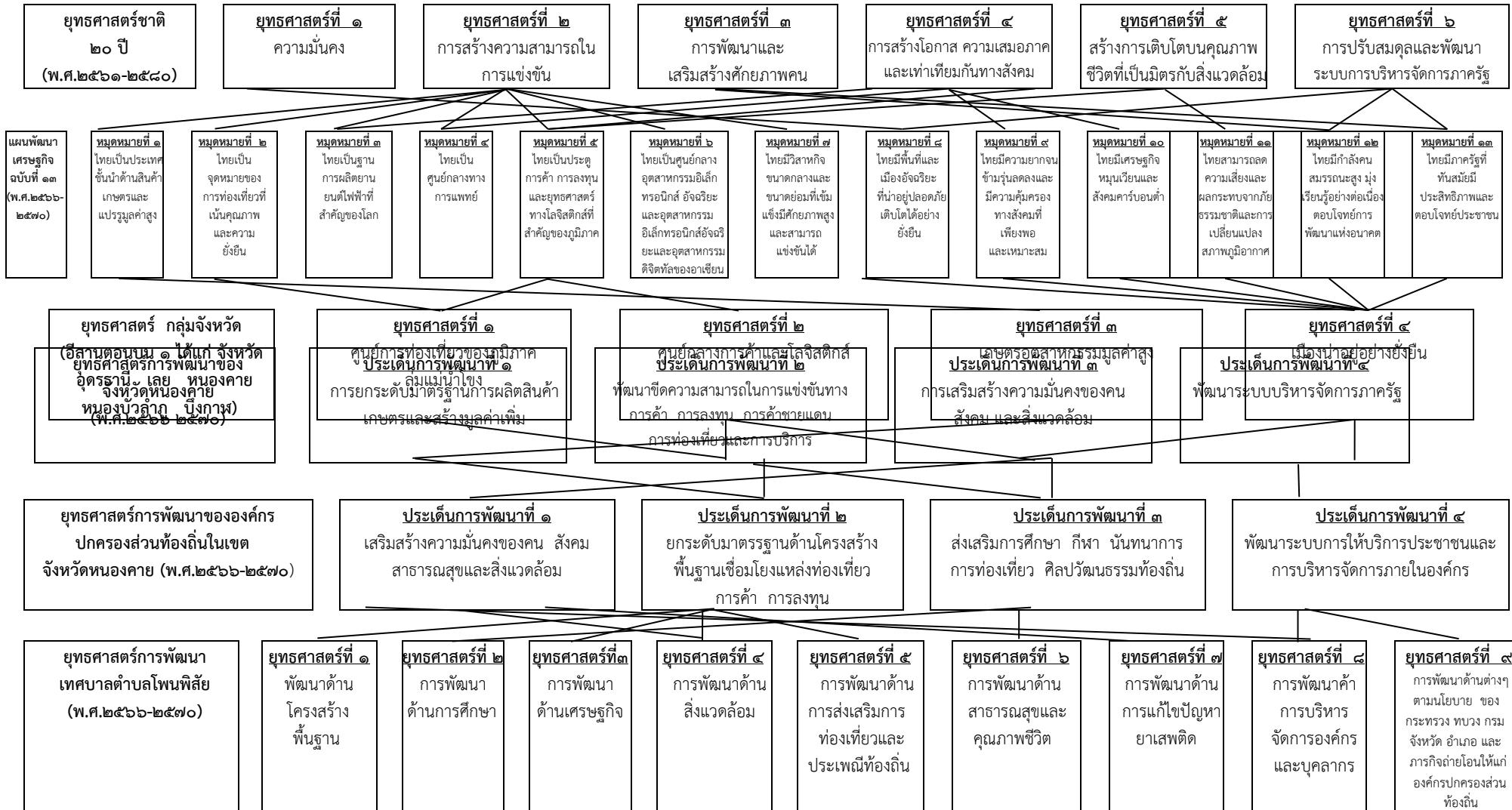

### ๓. การวิเคราะห์เพื่อพัฒนาท้องถิ่น

#### ๓.๑ การวิเคราะห์กรอบการจัดทำยุทธศาสตร์ขององค์กรปกครองส่วนท้องถิ่น

- ผลการวิเคราะห์ศักยภาพเพื่อประเมินสถานภาพการพัฒนาในปัจจุบันและโอกาสการพัฒนาในอนาคตของ เทศบาลตำบลโพธิ์พิสัย ใช้การวิเคราะห์ SWOT : Analysis/ Demand (DemandAnalysis)/GlobalDemand และTrend ปัจจัยและสถานการณ์ การเปลี่ยนแปลงที่มีผลต่อการพัฒนา ประกอบด้วย การวิเคราะห์ศักยภาพ ด้านเศรษฐกิจ ด้านสังคม ด้านการศึกษา ด้านผังเมือง ด้านเทคโนโลยี ด้านทรัพยากรธรรมชาติและสิ่งแวดล้อม (จุดแข็ง จุดอ่อน โอกาสและอุปสรรค)

#### ๑. จุดแข็ง (Strength=S)

๑. เป็นชุมชนเมืองประชากรส่วนใหญ่ประกอบอาชีพค้าขาย,
๒. ท่าเลที่ตั้งเป็นศูนย์กลางในการเชื่อมโยงไปยังอำเภอใกล้เคียง
๓. มีตลาดจุดผ่อนปรนชายแดนไทย-ลาว ในการซื้อขายแลกเปลี่ยนสินค้าไทย-ลาว
๕. มีปรากฏการณ์บั้งไฟพญานาค ซึ่งเป็นที่รู้จักของนักท่องเที่ยวชาวไทยและประชาชนิปปิทยประชาชนลาว
๖. มีขนบธรรมเนียมและวัฒนธรรมที่คล้ายคลึง

#### ๒. จุดอ่อน (Weakness=W)

- ๑). มีอาณาเขตติดกับสปป.ลาว มีปัญหาการลักลอบขนยาเสพติดและสินค้าผิดกฎหมายเข้ามาในพื้นที่
- ๒). การรวมกลุ่มของประชาชนยังไม่มี ความชัดเจนและขาดการมีส่วนร่วม
- ๓). เทศบาลตำบลโพธิ์พิสัยมีจำนวนประชากรและพื้นที่น้อย
- ๔). การจราจรในเขตเทศบาลไม่คล่องตัวและขาดระเบียบวินัยในการจราจรมีการลู่ล่าที่สาธารณะในการจำหน่าย สินค้า
- ๕). โครงสร้างพื้นฐานและสิ่งอำนวยความสะดวกในปัจจุบันยังไม่เอื้อต่อการค้าการลงทุนและการท่องเที่ยวเพื่อเชื่อมโยงกับประเทศเพื่อนบ้าน
- ๖). การให้ข้อมูลประชาสัมพันธ์การท่องเที่ยวในช่วงเทศกาลออกพรรษาชมปรากฏการณ์บั้งไฟพญานาคไม่มีความชัดเจนในการเป็นหน่วยงานเจ้าภาพจัดงาน
- ๗). ปัญหาการกัดเซาะตลิ่งบริเวณพื้นที่ที่ติดกับห้วยหลวงทำให้ตลิ่งพังหลายปีละหลายเมตรเป็นผลเสียต่อสภาพแวดล้อม

#### ๓. โอกาส (Opportunity=O)

- ๑). ขยายเขตเทศบาลตำบลโพธิ์พิสัยหากประชาชนในพื้นที่ยินยอมในอนาคตมีแนวโน้มที่ดี
๒. เปิดศูนย์สาธิตการตลาดรวบรวมสินค้าหนึ่งตำบลหนึ่งผลิตภัณฑ์
- ๓). จัดการฝึกอบรมและฝึกอบรมให้แก่ประชาชนในเขตเทศบาลให้สามารถประกอบอาชีพได้เป็นการเพิ่มรายได้ให้กับประชาชนในชุมชน
- ๔). การให้ความรู้กับประชาชนในการจัดที่พักไว้เพื่อรองรับนักท่องเที่ยวในช่วงเทศกาลออกพรรษาชมปรากฏการณ์บั้งไฟพญานาค โดยจัดที่พักแบบ Home Stay และ Long Stay
- ๕). รัฐบาลมีนโยบายแก้ไขปัญหาความยากจนการปราบปรามยาเสพติด ผู้มีอิทธิพล การทุจริตคอร์รัปชันการปฏิรูปการศึกษา ทำให้การพัฒนาเทศบาลตำบลโพธิ์พิสัยเป็นรูปธรรมมากขึ้น
- ๖). ส่งเสริมการค้าขายชายแดนไทย-ลาว ให้เป็นตลาดจุดผ่อนปรนที่ได้มาตรฐานที่สุด

#### ๔. ภัยคุกคาม/อุปสรรค (Threat=T)

- ๑). องค์กรปกครองส่วนท้องถิ่นข้างเคียงไม่ยินยอมให้ขยายเขตเทศบาลตำบลโพธิ์พิสัย
- ๒). ประชาชนไม่ให้ความร่วมมือกับทางราชการเท่าที่ควร
- ๓). ประเทศเพื่อนบ้านมีระบบการปกครองคนละระบบกับประเทศไทยทำให้เกิดปัญหาและอุปสรรคต่อการค้าขายและการร่วมมือพัฒนาในด้านต่างๆ
- ๔). ราคาน้ำมันมีแนวโน้มสูงขึ้น ทำให้ต้นทุนการผลิตและการบริการสูงขึ้น
- ๕). หลักเกณฑ์การติดต่การค้าขายของประเทศเพื่อนบ้านไม่แน่นอน

ที่	แนวทางการพัฒนา	จุดแข็ง (Strength)	จุดอ่อน (Weakness)	โอกาส (Opportunity)	อุปสรรค (Threat)
๑.	ด้านเศรษฐกิจ	๑).เป็นชุมชนเมืองประชากรส่วนใหญ่ประกอบอาชีพค้าขาย ๒).มีตลาดจุดผ่อนปรนชายแดน ไทย-ลาว ในการซื้อขายแลกเปลี่ยนสินค้าไทย-ลาว ๓).เป็นแหล่งซื้อขายสินค้าของประชาชนในเขตเทศบาลและพื้นที่ใกล้เคียง ๔).มีปรากฏการณ์ บั้งไฟพญานาค ซึ่งเป็นที่รู้จักของนักท่องเที่ยวชาวไทยและชาวต่างชาติ	๑).โครงสร้างพื้นฐานและสิ่งอำนวยความสะดวกในปัจจุบัณยังไม่เอื้อต่อการค้า การลงทุนและการท่องเที่ยวเพื่อเชื่อมโยงกับประเทศเพื่อนบ้าน ๒).การประชาสัมพันธ์การท่องเที่ยวในช่วงเทศกาลออกพรรษาชมปรากฏการณ์บั้งไฟพญานาคยังไม่มีทั่วถึงเพียงพอ	๑).ขอขยายเขตเทศบาลตำบลโพนพิสัยหากประ-ชาชนในพื้นที่ยินยอมในอนาคตมีแนวโน้มที่ดี ๒).ส่งเสริมการค้าขายชายแดนไทย-ลาว ให้เป็นตลาดจุดผ่อนปรนที่ได้มาตรฐานที่สุด ๓).ลานอเนกประสงค์ (ลานนาคาเบ็กฟ้า) เป็นที่ท่องเที่ยวพักผ่อนและเป็นจุดจัดกิจกรรมกรรมต่าง ๆ ร่วมกับเป็นสถานที่ขายสินค้าสำหรับนักท่องเที่ยวและประชาชนทั่วไปเพิ่มรายได้ประชาชน	๑).ประเทศเพื่อนบ้านมีระบบการปกครองคณะระบบกับประเทศไทยทำให้เกิดปัญหาและอุปสรรคต่อการค้าขายและการร่วมมือพัฒนาในด้านต่างๆ ๒).หลักเกณฑ์การติดต่อค้าขายของประเทศเพื่อนบ้านไม่แน่นอน
๒.	ด้านสังคม	๑).ทำเลที่ตั้งเป็นศูนย์กลางในการเชื่อมโยงไปยังอำเภอใกล้เคียง ๒).มีขนบธรรมเนียมและวัฒนธรรมที่คล้ายคลึงกับสาธารณรัฐประชาธิปไตยประชาชนลาว	๑).มีอาณาเขตติดต่อกับ สปป. ลาว มีปัญหาการลักลอบขนยาเสพติดและสินค้าผิดกฎหมายเข้ามาในพื้นที่ ๒).การรวมกลุ่มของประชาชนยังไม่มี ความชัดเจนและขาดการมี ๓).เทศบาลตำบลโพนพิสัยมีจำนวนประชากรและพื้นที่น้อย ๔).การจราจรในเขตเทศบาลฯ ไม่คล่องตัวและขาดระเบียบวินัยในการจราจรมีการลู่ล่าที่สาธารณะในการจำหน่ายสินค้า	๑).รัฐบาลมีนโยบายแก้ไขปัญหาความยากจนการปราบปรามยาเสพติดผู้มีอิทธิพลการทุจริตคอร์รัปชันการปฏิรูปการศึกษาทำให้การพัฒนาเทศบาลตำบลโพนพิสัยเป็นรูปธรรมมากขึ้น ๒).ศูนย์วัฒนธรรมเฉลิมราชของเทศบาลตำบลโพนพิสัยเป็นสถานที่เข้าเยี่ยมชมของประชาชน ทั่วไปตลอดจนหน่วยงานต่างๆ ทั้งภาครัฐและเอกชน สามารถศึกษาศิลปะและวัฒนธรรมพื้นบ้านและความเป็นมา การก่อตั้งเมืองโพนพิสัย ส่งเสริมการท่องเที่ยวของอำเภอโพนพิสัย ๓).การให้ความรู้ กับประชาชนในการจัดที่พักไว้เพื่อรองรับนักท่องเที่ยวในช่วงเทศกาลออกพรรษาชมปรากฏการณ์บั้งไฟพญานาคโลก โดยจัดที่พักแบบ HOMSTAY และ LONG STAY ๔).จัดการฝึกอบรมและฝึกอาชีพให้แก่ประชาชนในเขตเทศบาลให้สามารถประกอบอาชีพได้เป็นการเพิ่มรายได้ให้กับประชาชนในชุมชน	๑).ประชาชนส่วนหนึ่งยังขาดความกระตือรือร้นในการให้ความร่วมมือกับทางราชการและไม่ให้ความร่วมมือเท่าที่ควร
๓.	ด้านทรัพยากรธรรมชาติและสิ่งแวดล้อม	๑).พื้นที่ใกล้เคียงนำผลผลิตด้านการเกษตรหลากหลายนำมาขายในเขตพื้นที่ และมีตลาดเป็นศูนย์กลางสำหรับกรขายผลผลิตทางเกษตร	๑).ปัญหาการกัดเซาะตลิ่งบริเวณพื้นที่ติดกับห้วยหลวง ทำให้ตลิ่งพังทลายปีละหลายเมตร เป็นผลเสียต่อทรัพยากรและสภาพแวดล้อม	๑).เปิดศูนย์สาธิตการตลาดรวบรวมสินค้าหนึ่งตำบลหนึ่งผลิตภัณฑ์	๑).ราคาน้ำมันมีแนวโน้มสูงขึ้น ทำให้ต้นทุนการผลิตและการบริการสูงขึ้น

### ๓.๒ การประเมินสถานการณ์สภาพแวดล้อมภายนอกที่เกี่ยวข้อง

#### แนวคิดและหลักการ

- ๑). ยึดแนวคิดการพัฒนาตาม “ปรัชญาของเศรษฐกิจพอเพียง” ให้เกิดการพัฒนาคู่ขนานที่สมดุล เป็นธรรมและมีภูมิคุ้มกันต่อผลกระทบจากกระแสการเปลี่ยนแปลง ทั้งจากภายนอกและภายในประเทศ ควบคู่กับแนวคิด “การพัฒนาแบบองค์รวม” ที่ยึดคนผลประโยชน์ของประชาชน ภูมิสังคม ยุทธศาสตร์พระราชทาน เข้าใจ เข้าถึงและพัฒนา โดยยึดหลักการมีส่วนร่วมของทุกภาคภาการศึกษาและหลักธรรมาภิบาลเพื่อให้สังคมสามานฉันท์และอยู่เย็นเป็นสุขร่วมกัน
- ๒). หลักการมุ่งสร้างความเชื่อมโยงกับแผนระดับชาติต่างๆ นโยบายรัฐบาล แผนการบริหารราชการแผ่นดิน เพื่อสร้างโอกาสทางการพัฒนา สอดคล้องกับภูมิสังคมของพื้นที่โดย
  - (๑) กำหนดรูปแบบการพัฒนาเชิงพื้นที่ของประเทศและภาค รวมถึงชุมชน,
  - (๒) กำหนดบทบาทและยุทธศาสตร์การพัฒนาภาคให้สอดคล้องกับศักยภาพและโอกาสของพื้นที่

## ส่วนที่ ๓ การนำแผนพัฒนาท้องถิ่นไปสู่การปฏิบัติ

## ๓.๑ ยุทธศาสตร์การพัฒนาท้องถิ่นและยุทธศาสตร์ระดับมหภาคเพื่อนำไปสู่การปฏิบัติ

ที่	ยุทธศาสตร์ชาติ ๒๐ ปี	แผนพัฒนาเศรษฐกิจและสังคมแห่งชาติ ฉบับที่ ๑๓	Development Goals (SDGs)	ยุทธศาสตร์จังหวัด	ยุทธศาสตร์การพัฒนาขององค์กรปกครองส่วนท้องถิ่นในเขตจังหวัด	ยุทธศาสตร์ (อปท.)	กลยุทธ์	แผนงาน	หน่วยงานรับผิดชอบหลัก
๑.	ด้านความมั่นคง	<b>หมวดหมู่ที่ ๑</b> ไทยเป็นประเทศชั้นนำ ด้านสินค้าเกษตรและ เกษตรแปรรูปมูลค่าสูง	๑).การปรับโครงสร้าง ภาคการผลิตและ บริการสู่เศรษฐกิจ ฐานนวัตกรรม	<b>ประเด็นการพัฒนาที่ ๑</b> ยกระดับมาตรฐาน การผลิตสินค้าเกษตรและ สร้างมูลค่าเพิ่ม	<b>ประเด็นการพัฒนาที่ ๑</b> เสริมสร้างความมั่นคง ของชน สังคม สาธารณสุขและ สิ่งแวดล้อม	๑.ด้านโครงสร้างพื้นฐาน	๑.ขยายเขตเทศบาลเพื่อ เพิ่มศักยภาพในการพัฒนา บ้านเมืองให้เจริญรุ่งเรืองให้ สมกับเป็นเมืองที่เก่าแก่ที่สุด แห่งหนึ่งของจังหวัดหนอง คายและของไทยและเป็น เมืองนี้ไปอุทยานแห่งชาติซึ่งมีชื่อ เสียงระดับโลก	เคหะและชุมชน	กองช่าง
๒.	ด้านการสร้างความสามารถในการแข่งขัน	<b>หมวดหมู่ที่ ๒</b> ไทยเป็นจุดหมายของ การท่องเที่ยวที่เน้นคุณภาพ และความยั่งยืน	๒).การพัฒนาคน สำหรับโลกยุคใหม่	<b>ประเด็นการพัฒนาที่ ๒</b> การส่งเสริมและมูลค่า สินค้าเกษตร อุตสาหกรรม การค้าและการลงทุน	<b>ประเด็นการพัฒนาที่ ๒</b> ยกระดับมาตรฐาน ด้านโครงสร้างพื้นฐาน เชื่อมโยงแหล่งท่องเที่ยว การค้า การลงทุน	๒.ด้านการศึกษา	๒.พัฒนาโครงสร้างพื้นฐาน ของเมืองให้สมบูรณ์ สวยงามและน่าอยู่และ อนุรักษ์ไว้ซึ่งประเพณี วัฒนธรรมที่ทรงคุณค่า ของท้องถิ่น	บริหารงานเคหะ และชุมชน	กองช่าง
๓.	ด้านการพัฒนาและเสริมสร้าง ศักยภาพทรัพยากรมนุษย์	<b>หมวดหมู่ที่ ๓</b> ไทยเป็นฐานการผลิต ายายนต์ไปทั่วโลกที่สำคัญ ของโลก	๓).การมุ่งสู่สังคมแห่ง โอกาสและความเป็น ธรรม	<b>ประเด็นการพัฒนาที่ ๓</b> การเสริมสร้างความมั่นคง ของคนสังคมและ สิ่งแวดล้อม	<b>ประเด็นการพัฒนาที่ ๓</b> ส่งเสริมการศึกษา กีฬา นันทนาการ การท่องเที่ยวศิลปะ วัฒนธรรมท้องถิ่น	๓.ด้านเศรษฐกิจ	๓.พัฒนาคุณภาพชีวิตที่ดีให้ กับประชาชน บริหารสาธารณสุข ปลอดภัยและปลอดภัย สร้างความปลอดภัยในชีวิตและ ทรัพย์สิน ส่งเสริมสุขภาพควบ คู่และป้องกันโรค	การศึกษา	กอง การศึกษา
๔.	ด้านการสร้างโอกาสและความ เสมอภาคทางสังคม	<b>หมวดหมู่ที่ ๔</b> ไทยเป็นศูนย์กลาง ทางการแพทย์และ สุขภาพมูลค่าสูง	๔).การเปลี่ยนผ่าน การผลิตและบริโภค ไปสู่ความยั่งยืน	<b>ประเด็นการพัฒนาที่ ๔</b> การพัฒนากระบวนการ จัดการภาครัฐ	<b>ประเด็นการพัฒนาที่ ๔</b> พัฒนากระบวนการ ให้บริการประชาชน และการบริหารจัดการ ภายในองค์กร	๔.ด้านสิ่งแวดล้อม	๔.กระจายเบี้ยสวัสดิการ สังคมต่างๆ ให้ทั่วถึงและ เป็นธรรมพัฒนาดูแลและ จัดสวัสดิการผู้สูงอายุ และผู้พิการ	การศาสนา วัฒนธรรมและ นันทนาการ	กอง การศึกษา
๕.	ด้านการสร้างการเติบโตบน คุณภาพชีวิตที่เป็นมิตรต่อ สิ่งแวดล้อม	<b>หมวดหมู่ที่ ๕</b> ไทยเป็นประตูการค้า การลงทุนและยุทธ ศาสตร์ทางโลจิสติกส์ ที่สำคัญของภูมิภาค	๕).การเสริมสร้าง ความสามารถของ ประเทศในการรับมือ การเปลี่ยนแปลงและ ความเสี่ยงภายใต้ บริบทโลกใหม่			๕.ด้านการท่องเที่ยว ท่องเที่ยวและประเพณี ท้องถิ่น	๕.ส่งเสริมการค้า การลง ทุนและกระตุ้นเศรษฐกิจ สร้างรายได้ให้กับประชาชน ส่งเสริมส่งเสริมกลุ่มอาชีพ ต่างๆ ควบคู่ไปกับการขยาย ตัวของเขตเมือง	บริหารงานทั่วไป	สำนักปลัด กองคลัง กอง ยุทธศาสตร์ และ งบประมาณ
๖.	ด้านการปรับสมดุลและพัฒนา ระบบระบบการบริหารจัดการ ภาครัฐ	<b>หมวดหมู่ที่ ๖</b> ไทยเป็นศูนย์กลาง อุตสาหกรรมอิเล็กทรอนิกส์ อัจฉริยะและ อุตสาหกรรมดิจิทัล ของอาเซียน				๖.ด้านสาธารณสุขและ และคุณภาพชีวิต	๖.ส่งเสริมการศึกษา กำลังเสริมกีฬาทุก ระดับ	สาธารณสุข	กอง สาธารณสุข และ สิ่งแวดล้อม
		<b>หมวดหมู่ที่ ๗</b> ไทยมีวิสาหกิจขนาด กลางและขนาดย่อมที่ เข้มแข็งมีศักยภาพสูง และสามารถแข่งขันได้				๗.ด้านการแก้ไขปัญหา ยาเสพติด	๗.พัฒนาสมรรถนะของ บุคลากรเทศบาลให้สามารถส่ง มอบบริการสาธารณะได้อย่าง มีประสิทธิภาพพัฒนาสำนัก งานเทศบาลให้เป็นทีมงาน น่าอยู่และพนักงานมีความ สุขกับการทำงาน	สังคมสงเคราะห์	กอง สวัสดิการสังคม
		<b>หมวดหมู่ที่ ๘</b> ไทยมีพื้นที่และเมือง อัจฉริยะที่น่าอยู่ ปลอดภัย เติบโตได้ อย่างยั่งยืน				๘.ด้านการบริหารจัดการ การองค์กรและบุคลากร		งบกลาง	- กองสวัสดิการ สังคม - กองสาธารณสุข และสิ่งแวดล้อม - สำนักปลัด
		<b>หมวดหมู่ที่ ๙</b> ไทยมีความยากจนข้าม รุ่นลดลงและมีควม คุ้มครองทางสังคมที่ เพียงพอเหมาะสม				๙. ด้านต่าง ๆ ตาม นโยบายของรัฐบาล กระทรวง ทบวง กรม กรม จังหวัด อำเภอ และการกึ่งถ่ายโอนให้ แก่องค์กรปกครองส่วน ท้องถิ่น			
		<b>หมวดหมู่ที่ ๑๐</b> ไทยมีเศรษฐกิจหมุน เวียนและสังคมคาร์ บอนต่ำ							
		<b>หมวดหมู่ที่ ๑๑</b> ไทยสามารถลดความเสี่ยง และผลกระทบจากภัย ธรรมชาติและการเปลี่ยนแปลง สภาพภูมิอากาศ							
		<b>หมวดหมู่ที่ ๑๒</b> ไทยมีกำลังคนสมรรถนะ สูงมุ่งเรียนรู้อย่างต่อ เนื่องตอบโจทย์การ พัฒนาแห่งอนาคต							
		<b>หมวดหมู่ที่ ๑๓</b> ไทยมีภาครัฐที่ทันสมัย มีประสิทธิภาพและ ตอบโจทย์ประชาชน							

ส่วนที่ ๓ การนำแผนพัฒนาท้องถิ่นไปสู่การปฏิบัติ

๓.๒ บัญชีโครงการพัฒนาท้องถิ่น

แบบ ผ.๐๑

บัญชีสรุปโครงการพัฒนา  
แผนพัฒนาท้องถิ่น (พ.ศ. ๒๕๖๖ - ๒๕๗๐)  
เทศบาลตำบลโพธิ์พิสัย อำเภอโพธิ์พิสัย จังหวัดหนองคาย

ยุทธศาสตร์	ปี ๒๕๖๖		ปี ๒๕๖๗		ปี ๒๕๖๘		ปี ๒๕๖๙		ปี ๒๕๗๐		รวม ๕ ปี	
	จำนวนโครงการ	งบประมาณ	จำนวนโครงการ	งบประมาณ	จำนวนโครงการ	งบประมาณ	จำนวนโครงการ	งบประมาณ	จำนวนโครงการ	งบประมาณ	จำนวนโครงการ	งบประมาณ
๑.ยุทธศาสตร์การพัฒนาด้านโครงสร้างพื้นฐาน ๑.๑) กลยุทธ์ที่ ๒ พัฒนาโครงสร้างพื้นฐานของเมืองให้สมบูรณ์ สวยงาม น่าอยู่และอนุรักษ์วิถีซึ่งประเพณี วัฒนธรรมที่ทรงคุณค่าของท้องถิ่น (๑) แผนงาน เคหะและชุมชน (๒) แผนงาน อุตสาหกรรมและการโยธา	๑๐๕	๒๕๗,๗๒๙,๐๐๐	๑๐๕	๒๕๗,๗๒๙,๐๐๐	๑๐๕	๒๕๗,๗๒๙,๐๐๐	๑๐๕	๒๕๗,๗๒๙,๐๐๐	๑๐๕	๒๕๗,๗๒๙,๐๐๐	๕๓๐	๑,๒๘๘,๖๔๕,๐๐๐
<b>รวม</b>	<b>๑๐๕</b>	<b>๒๕๗,๗๒๙,๐๐๐</b>	<b>๑๐๕</b>	<b>๒๕๗,๗๒๙,๐๐๐</b>	<b>๑๐๕</b>	<b>๒๕๗,๗๒๙,๐๐๐</b>	<b>๑๐๕</b>	<b>๒๕๗,๗๒๙,๐๐๐</b>	<b>๑๐๕</b>	<b>๒๕๗,๗๒๙,๐๐๐</b>	<b>๕๓๐</b>	<b>๑,๒๘๘,๖๔๕,๐๐๐</b>
๒.ยุทธศาสตร์ การพัฒนาด้านการศึกษา ๒.๑) กลยุทธ์ที่ ๖ ส่งเสริมการศึกษาส่งเสริมกีฬาทุกระดับ (๑) แผนงาน การศึกษา	๒๒	๗,๒๒๓,๐๐๐	๒๒	๗,๒๒๓,๐๐๐	๒๒	๗,๒๒๓,๐๐๐	๒๒	๗,๒๒๓,๐๐๐	๒๒	๗,๒๒๓,๐๐๐	๑๑๐	๓๖,๑๑๕,๐๐๐
<b>รวม</b>	<b>๒๒</b>	<b>๗,๒๒๓,๐๐๐</b>	<b>๒๒</b>	<b>๗,๒๒๓,๐๐๐</b>	<b>๒๒</b>	<b>๗,๒๒๓,๐๐๐</b>	<b>๒๒</b>	<b>๗,๒๒๓,๐๐๐</b>	<b>๒๒</b>	<b>๗,๒๒๓,๐๐๐</b>	<b>๑๑๐</b>	<b>๓๖,๑๑๕,๐๐๐</b>
๓. ยุทธศาสตร์การพัฒนาด้านเศรษฐกิจ ๓.๑) กลยุทธ์ที่ ๕ ส่งเสริมการค้า การลงทุน การลงทุนและกระตุ้นเศรษฐกิจ สร้างรายได้ให้กับประชาชนส่งเสริมกลุ่มอาชีพต่าง ๆ ควบคู่กับการขยายตัวของเขตเมือง (๑) แผนงาน บริหารทั่วไป (๒) แผนงาน สาธารณสุข (๓) แผนงาน สังคมสงเคราะห์	๓ ๑ ๑๐	๔๐๐,๐๐๐ ๕๐,๐๐๐ ๕๐๐,๐๐๐	๓ ๑ ๑๐	๔๐๐,๐๐๐ ๕๐,๐๐๐ ๕๐๐,๐๐๐	๓ ๑ ๑๐	๔๐๐,๐๐๐ ๕๐,๐๐๐ ๕๐๐,๐๐๐	๓ ๑ ๑๐	๔๐๐,๐๐๐ ๕๐,๐๐๐ ๕๐๐,๐๐๐	๓ ๑ ๑๐	๔๐๐,๐๐๐ ๕๐,๐๐๐ ๕๐๐,๐๐๐	๑๕ ๕ ๕๐	๒,๐๐๐,๐๐๐ ๒๕๐,๐๐๐ ๒,๕๐๐,๐๐๐
<b>รวม</b>	<b>๑๔</b>	<b>๙๕๐,๐๐๐</b>	<b>๑๔</b>	<b>๙๕๐,๐๐๐</b>	<b>๑๔</b>	<b>๙๕๐,๐๐๐</b>	<b>๑๔</b>	<b>๙๕๐,๐๐๐</b>	<b>๑๔</b>	<b>๙๕๐,๐๐๐</b>	<b>๗๐</b>	<b>๔,๗๕๐,๐๐๐</b>
๔.ยุทธศาสตร์การพัฒนาด้านสิ่งแวดล้อม ๔.๑) กลยุทธ์ที่ ๓ พัฒนาคุณภาพชีวิตที่ดีให้กับประชาชน ประชาชนบริการสาธารณสุขที่เหมาะสมและเพียงพอ สร้างความปลอดภัยในชีวิตและทรัพย์สินส่งเสริมสุขภาพ ควบคุมและป้องกันโรค (๑) แผนงาน บริหารทั่วไป (๒) แผนงาน สาธารณสุข	๓ ๗	๑๒๐,๐๐๐ ๒,๓๐๐,๐๐๐	๓ ๗	๑๒๐,๐๐๐ ๒,๓๐๐,๐๐๐	๓ ๗	๑๒๐,๐๐๐ ๒,๓๐๐,๐๐๐	๓ ๗	๑๒๐,๐๐๐ ๒,๓๐๐,๐๐๐	๓ ๗	๑๒๐,๐๐๐ ๒,๓๐๐,๐๐๐	๑๕ ๓๕	๖๐๐,๐๐๐ ๑๑,๕๐๐,๐๐๐
<b>รวม</b>	<b>๑๐</b>	<b>๒,๔๒๐,๐๐๐</b>	<b>๑๐</b>	<b>๒,๔๒๐,๐๐๐</b>	<b>๑๐</b>	<b>๒,๔๒๐,๐๐๐</b>	<b>๑๐</b>	<b>๒,๔๒๐,๐๐๐</b>	<b>๑๐</b>	<b>๒,๔๒๐,๐๐๐</b>	<b>๕๐</b>	<b>๑๒,๑๐๐,๐๐๐</b>
๕.ยุทธศาสตร์ การพัฒนาด้านส่งเสริมการท่องเที่ยว และประเพณีท้องถิ่น ๕.๑) กลยุทธ์ที่ ๕ ส่งเสริมการค้า การลงทุนและกระตุ้นเศรษฐกิจ สร้างรายได้ให้กับประชาชน ส่งเสริมกลุ่มอาชีพต่างๆควบคู่ไปกับการขยายตัวของเขตเมือง (๑) แผนงาน เคหะและชุมชน (๒) แผนงาน บริหารทั่วไป (๓) แผนงาน การศาสนา วัฒนธรรมและนันทนาการ	๑๔ ๒ ๑๒	๒๕๐,๐๙๐,๐๐๐ ๑๖๕,๐๐๐ ๓,๑๐๐,๐๐๐	๑๔ ๒ ๑๒	๒๕๐,๐๙๐,๐๐๐ ๑๖๕,๐๐๐ ๓,๑๐๐,๐๐๐	๑๔ ๒ ๑๒	๒๕๐,๐๙๐,๐๐๐ ๑๖๕,๐๐๐ ๓,๑๐๐,๐๐๐	๑๔ ๒ ๑๒	๒๕๐,๐๙๐,๐๐๐ ๑๖๕,๐๐๐ ๓,๑๐๐,๐๐๐	๑๔ ๒ ๑๒	๒๕๐,๐๙๐,๐๐๐ ๑๖๕,๐๐๐ ๓,๑๐๐,๐๐๐	๗๐ ๑๐ ๖๐	๑,๒๕๐,๔๕๐,๐๐๐ ๘๒๕,๐๐๐ ๑๕,๕๐๐,๐๐๐
<b>รวม</b>	<b>๒๘</b>	<b>๒๕๓,๓๕๕,๐๐๐</b>	<b>๒๘</b>	<b>๒๕๓,๓๕๕,๐๐๐</b>	<b>๒๘</b>	<b>๒๕๓,๓๕๕,๐๐๐</b>	<b>๒๘</b>	<b>๒๕๓,๓๕๕,๐๐๐</b>	<b>๒๘</b>	<b>๒๕๓,๓๕๕,๐๐๐</b>	<b>๑๔๐</b>	<b>๑,๒๖๖,๗๗๕,๐๐๐</b>

บัญชีสรุปโครงการพัฒนา  
แผนพัฒนาท้องถิ่น (พ.ศ. ๒๕๖๖ - ๒๕๗๐)  
เทศบาลตำบลโพธิ์ชัย อำเภอโพธิ์ชัย จังหวัดหนองคาย

แบบ ผ.๐๑

ยุทธศาสตร์	ปี ๒๕๖๖		ปี ๒๕๖๗		ปี ๒๕๖๘		ปี ๒๕๖๙		ปี ๒๕๗๐		รวม ๕ ปี	
	จำนวนโครงการ	งบประมาณ	จำนวนโครงการ	งบประมาณ	จำนวนโครงการ	งบประมาณ	จำนวนโครงการ	งบประมาณ	จำนวนโครงการ	งบประมาณ	จำนวนโครงการ	งบประมาณ
<b>๖).ยุทธศาสตร์การพัฒนาด้านสาธารณสุขและคุณภาพชีวิต</b> <b>๖.๑) กลยุทธ์ที่ ๓</b> พัฒนาคุณภาพชีวิตที่ดีให้กับประชาชนบริการสาธารณสุขปึกที่เมาะสมและเพียงพอสรางความปลอดภัยในชีวิตและทรัพย์สินส่งเสริมสุขภาพควบคุมและป้องกันโรค <b>(๑) แผนงาน</b> บริหารทั่วไป <b>(๒) แผนงาน</b> สาธารณสุข <b>(๓) แผนงาน</b> สังคมสงเคราะห์ <b>(๔) แผนงาน</b> งบกลาง	๑ ๑๒ ๘ ๖	๑๐๐,๐๐๐ ๕๓๑,๐๐๐ ๓๓๐,๐๐๐ ๕,๑๙๗,๒๐๐	๑ ๑๒ ๘ ๖	๑๐๐,๐๐๐ ๕๗๑,๐๐๐ ๓๓๐,๐๐๐ ๕,๕๙๓,๒๐๐	๑ ๑๒ ๘ ๖	๑๐๐,๐๐๐ ๕๗๑,๐๐๐ ๓๓๐,๐๐๐ ๕,๕๘๕,๒๐๐	๑ ๑๒ ๘ ๖	๑๐๐,๐๐๐ ๕๗๑,๐๐๐ ๓๓๐,๐๐๐ ๖,๓๘๕,๒๐๐	๑ ๑๒ ๘ ๖	๑๐๐,๐๐๐ ๕๗๑,๐๐๐ ๓๓๐,๐๐๐ ๖,๗๘๑,๒๐๐	๕ ๖๐ ๔๐ ๓๐	๕๐๐,๐๐๐ ๒,๘๑๕,๐๐๐ ๑,๖๕๐,๐๐๐ ๒๙,๙๕๖,๐๐๐
<b>รวม</b>	<b>๒๗</b>	<b>๖,๑๕๘,๒๐๐</b>	<b>๒๗</b>	<b>๖,๕๙๓,๒๐๐</b>	<b>๒๗</b>	<b>๖,๙๙๐,๒๐๐</b>	<b>๒๗</b>	<b>๗,๓๘๖,๒๐๐</b>	<b>๒๗</b>	<b>๗,๗๘๒,๒๐๐</b>	<b>๑๓๕</b>	<b>๓๔,๙๑๑,๐๐๐</b>
<b>๗).ยุทธศาสตร์การแก้ไขปัญหายาเสพติด</b> <b>๗.๑) กลยุทธ์ที่ ๓</b> พัฒนาคุณภาพชีวิตที่ดีให้กับประชาชนบริการสาธารณสุขปึกที่เมาะสมและเพียงพอสรางความปลอดภัยในชีวิตและทรัพย์สินส่งเสริมสุขภาพควบคุมและป้องกันโรค <b>(๑) แผนงาน</b> บริหารทั่วไป	๕	๕๐๐,๐๐๐	๕	๕๐๐,๐๐๐	๕	๕๐๐,๐๐๐	๕	๕๐๐,๐๐๐	๕	๕๐๐,๐๐๐	๒๕	๒,๕๐๐,๐๐๐
<b>รวม</b>	<b>๕</b>	<b>๕๐๐,๐๐๐</b>	<b>๕</b>	<b>๕๐๐,๐๐๐</b>	<b>๕</b>	<b>๕๐๐,๐๐๐</b>	<b>๕</b>	<b>๕๐๐,๐๐๐</b>	<b>๕</b>	<b>๕๐๐,๐๐๐</b>	<b>๒๕</b>	<b>๒,๕๐๐,๐๐๐</b>
<b>๘).ยุทธศาสตร์การบริหารจัดการองค์กรและบุคลากร</b> <b>๘.๑) กลยุทธ์ที่ ๗</b> พัฒนาสมรรถนะของบุคลากรเทศบาลให้สามารถส่งมอบบริการสาธารณะได้อย่างมีประสิทธิภาพพัฒนาสำนักงานเทศบาลให้เป็นที่ทำงานน่าอยู่และพนักงานมีความสุขกับการทำงาน <b>(๑) แผนงาน</b> เศรษฐกิจชุมชน <b>(๒) แผนงาน</b> บริหารทั่วไป <b>(๓) แผนงาน</b> การศึกษา <b>(๔) แผนงาน</b> สาธารณสุข <b>(๕) แผนงาน</b> สังคมสงเคราะห์ <b>(๖) แผนงาน</b> การรักษาความสงบภายใน	๒๘ ๘๗ ๑๕ ๑๕ ๕ ๔	๔,๙๖๑,๐๐๐ ๑๙,๐๔๘,๑๐๐ ๗๖๙,๐๐๐ ๓,๑๗๐,๐๐๐ ๑๑๘,๐๐๐ ๒๑๐,๐๐๐	๒๘ ๘๗ ๑๕ ๑๕ ๕ ๔	๕,๐๑๑,๐๐๐ ๑๙,๑๘๓,๑๐๐ ๗๖๙,๐๐๐ ๓,๑๗๐,๐๐๐ ๑๑๘,๐๐๐ ๒๑๐,๐๐๐	๒๘ ๘๗ ๑๕ ๑๕ ๕ ๔	๔,๙๖๑,๐๐๐ ๑๘,๗๗๘,๑๐๐ ๗๖๙,๐๐๐ ๓,๑๗๐,๐๐๐ ๑๑๘,๐๐๐ ๒๑๐,๐๐๐	๒๘ ๘๗ ๑๕ ๑๕ ๕ ๔	๔,๙๖๑,๐๐๐ ๑๙,๐๔๘,๑๐๐ ๗๖๙,๐๐๐ ๓,๑๗๐,๐๐๐ ๑๑๘,๐๐๐ ๒๑๐,๐๐๐	๒๘ ๘๗ ๑๕ ๑๕ ๕ ๔	๔,๙๖๑,๐๐๐ ๑๙,๐๔๘,๑๐๐ ๗๖๙,๐๐๐ ๓,๑๗๐,๐๐๐ ๑๑๘,๐๐๐ ๒๑๐,๐๐๐	๑๔๐ ๔๓๕ ๗๕ ๗๕ ๒๕ ๒๐	๒๔,๘๔๕,๐๐๐ ๙๕,๑๐๕,๕๐๐ ๓,๘๘๕,๐๐๐ ๑๕,๘๕๐,๐๐๐ ๕,๙๐๐,๐๐๐ ๑,๐๕๐,๐๐๐
<b>รวม</b>	<b>๑๕๔</b>	<b>๒๘,๒๗๖,๑๐๐</b>	<b>๑๕๔</b>	<b>๒๘,๔๕๑,๑๐๐</b>	<b>๑๕๔</b>	<b>๒๘,๐๐๖,๑๐๐</b>	<b>๑๕๔</b>	<b>๒๘,๒๗๖,๑๐๐</b>	<b>๑๕๔</b>	<b>๒๘,๒๗๖,๑๐๐</b>	<b>๗๗๐</b>	<b>๑๔๑,๒๘๕,๕๐๐</b>
<b>๙). ยุทธศาสตร์การพัฒนาด้านต่างๆ ตามนโยบายของรัฐบาลกระทรวง ทบวง กรม จังหวัด อำเภอและภารกิจถ่ายโอนให้องค์กรปกครองส่วนท้องถิ่น</b> <b>๙.๑) กลยุทธ์ที่ ๓</b> พัฒนาคุณภาพชีวิตที่ดีให้กับประชาชนบริการสาธารณสุขปึกที่เมาะสมและเพียงพอสรางความปลอดภัยในชีวิตและทรัพย์สิน ส่งเสริมสุขภาพควบคุมและป้องกันโรค <b>(๑) แผนงาน</b> บริหารทั่วไป <b>(๒) แผนงาน</b> การศึกษา <b>(๓) แผนงาน</b> สาธารณสุข <b>(๔) แผนงาน</b> สังคมสงเคราะห์ <b>(๕) แผนงาน</b> งบกลาง	๒๔ ๕ ๓ ๔ ๒	๑,๓๘๘,๗๕๐ ๕,๘๑๐,๐๐๐ ๓๗๐,๐๐๐ ๑๑๐,๐๐๐ ๗๕,๐๐๐	๒๔ ๓ ๔ ๒ ๒	๑,๓๘๘,๗๕๐ ๕,๘๑๐,๐๐๐ ๓๗๐,๐๐๐ ๑๑๐,๐๐๐ ๗๕,๐๐๐	๒๔ ๕ ๓ ๔ ๒	๑,๓๘๘,๗๕๐ ๕,๘๑๐,๐๐๐ ๓๗๐,๐๐๐ ๑๑๐,๐๐๐ ๗๕,๐๐๐	๒๔ ๕ ๓ ๔ ๒	๑,๓๘๘,๗๕๐ ๕,๘๑๐,๐๐๐ ๓๗๐,๐๐๐ ๑๑๐,๐๐๐ ๗๕,๐๐๐	๒๔ ๕ ๓ ๔ ๒	๑,๓๘๘,๗๕๐ ๕,๘๑๐,๐๐๐ ๓๗๐,๐๐๐ ๑๑๐,๐๐๐ ๗๕,๐๐๐	๑๒๐ ๒๕ ๑๔ ๒๐ ๑๐	๖,๙๕๓,๗๕๐ ๒๙,๐๕๐,๐๐๐ ๑,๘๕๐,๐๐๐ ๕,๕๐๐,๐๐๐ ๓๗๕,๐๐๐
<b>รวม</b>	<b>๓๘</b>	<b>๗,๗๕๓,๗๕๐</b>	<b>๓๘</b>	<b>๗,๗๕๓,๗๕๐</b>	<b>๓๘</b>	<b>๗,๗๕๓,๗๕๐</b>	<b>๓๘</b>	<b>๗,๗๕๓,๗๕๐</b>	<b>๓๘</b>	<b>๗,๗๕๓,๗๕๐</b>	<b>๑๗๐</b>	<b>๓๘,๗๖๘,๗๕๐</b>
<b>รวมทั้งสิ้น</b>	<b>๔๐๓</b>	<b>๕๖๔,๓๖๕,๐๕๐</b>	<b>๔๐๓</b>	<b>๕๖๔,๙๗๖,๐๕๐</b>	<b>๔๐๓</b>	<b>๕๖๔,๙๗๖,๐๕๐</b>	<b>๔๐๓</b>	<b>๕๖๕,๕๙๓,๐๕๐</b>	<b>๔๐๓</b>	<b>๕๖๕,๕๙๓,๐๕๐</b>	<b>๒,๐๑๕</b>	<b>๒,๘๒๕,๘๕๐,๒๕๐</b>

**บัญชีสรุปโครงการพัฒนา  
ที่นำมาจากแผนพัฒนาหมู่บ้าน/แผนชุมชน  
เทศบาลตำบลโพนพิสัย อำเภอโพนพิสัย จังหวัดหนองคาย**

หมู่บ้าน/ ชุมชน	ปี ๒๕๖๖		ปี ๒๕๖๗		ปี ๒๕๖๘		ปี ๒๕๖๙		ปี ๒๕๗๐		รวม ๕ ปี	
	จำนวน โครงการ	งบประมาณ (บาท)	จำนวน โครงการ	งบประมาณ (บาท)	จำนวน โครงการ	งบประมาณ (บาท)	จำนวน โครงการ	งบประมาณ (บาท)	จำนวน โครงการ	งบประมาณ (บาท)	จำนวน โครงการ	งบประมาณ (บาท)
ชุมชน วัดมณีโคตร	๔๓	๑๑,๓๒๐,๐๐๐	๔๓	๑๑,๓๒๐,๐๐๐	๔๓	๑๑,๓๒๐,๐๐๐	๔๓	๑๑,๓๒๐,๐๐๐	๔๓	๑๑,๓๒๐,๐๐๐	๔๓	๑๑,๓๒๐,๐๐๐
ชุมชน วัดศรีเกิด	๑๑	๑๕,๘๐๐,๐๐๐	๑๑	๑๕,๘๐๐,๐๐๐	๑๑	๑๕,๘๐๐,๐๐๐	๑๑	๑๕,๘๐๐,๐๐๐	๑๑	๑๕,๘๐๐,๐๐๐	๑๑	๑๕,๘๐๐,๐๐๐
ชุมชน วัดจุมพลเมือง	๒๒	๑๑,๑๑๐,๐๐๐	๒๒	๑๑,๑๑๐,๐๐๐	๒๒	๑๑,๑๑๐,๐๐๐	๒๒	๑๑,๑๑๐,๐๐๐	๒๒	๑๑,๑๑๐,๐๐๐	๒๒	๑๑,๑๑๐,๐๐๐
ชุมชน วัดโพธิ์ชัย	๒๑	๕,๖๔๐,๐๐๐	๒๑	๕,๖๔๐,๐๐๐	๒๑	๕,๖๔๐,๐๐๐	๒๑	๕,๖๔๐,๐๐๐	๒๑	๕,๖๔๐,๐๐๐	๒๑	๕,๖๔๐,๐๐๐
ชุมชน วัดไทย	๔๔	๓๐,๖๒๐,๐๐๐	๔๔	๓๐,๖๒๐,๐๐๐	๔๔	๓๐,๖๒๐,๐๐๐	๔๔	๓๐,๖๒๐,๐๐๐	๔๔	๓๐,๖๒๐,๐๐๐	๔๔	๓๐,๖๒๐,๐๐๐
ชุมชน วัดจอมทอง	๒๙	๕,๐๓๐,๐๐๐	๒๙	๕,๐๓๐,๐๐๐	๒๙	๕,๐๓๐,๐๐๐	๒๙	๕,๐๓๐,๐๐๐	๒๙	๕,๐๓๐,๐๐๐	๒๙	๕,๐๓๐,๐๐๐
ชุมชน วัดภริมยาราม	๑๖	๖,๓๗๐,๐๐๐	๑๖	๖,๓๗๐,๐๐๐	๑๖	๖,๓๗๐,๐๐๐	๑๖	๖,๓๗๐,๐๐๐	๑๖	๖,๓๗๐,๐๐๐	๑๖	๖,๓๗๐,๐๐๐
ชุมชน ตลาดสด	๒๑	๒๑,๗๔๐,๐๐๐	๒๑	๒๑,๗๔๐,๐๐๐	๒๑	๒๑,๗๔๐,๐๐๐	๒๑	๒๑,๗๔๐,๐๐๐	๒๑	๒๑,๗๔๐,๐๐๐	๒๑	๒๑,๗๔๐,๐๐๐
<b>รวม</b>	<b>๒๐๗</b>	<b>๑๐๗,๖๓๐,๐๐๐</b>	<b>๒๐๗</b>	<b>๑๐๗,๖๓๐,๐๐๐</b>	<b>๒๐๗</b>	<b>๑๐๗,๖๓๐,๐๐๐</b>	<b>๒๐๗</b>	<b>๑๐๗,๖๓๐,๐๐๐</b>	<b>๒๐๗</b>	<b>๑๐๗,๖๓๐,๐๐๐</b>	<b>๒๐๗</b>	<b>๑๐๗,๖๓๐,๐๐๐</b>
<b>รวมทั้งสิ้น</b>	<b>๒๐๗</b>	<b>๑๐๗,๖๓๐,๐๐๐</b>	<b>๒๐๗</b>	<b>๑๐๗,๖๓๐,๐๐๐</b>	<b>๒๐๗</b>	<b>๑๐๗,๖๓๐,๐๐๐</b>	<b>๒๐๗</b>	<b>๑๐๗,๖๓๐,๐๐๐</b>	<b>๒๐๗</b>	<b>๑๐๗,๖๓๐,๐๐๐</b>	<b>๒๐๗</b>	<b>๑๐๗,๖๓๐,๐๐๐</b>

๑).องค์การบริหารส่วนจังหวัดไม่ต้องจัดทำแผนพัฒนาหมู่บ้าน/แผนชุมชน

๒).สำหรับองค์การบริหารส่วนตำบลให้ใช้คำว่า “ ที่มาจากแผนพัฒนาหมู่บ้าน ”

๓).สำหรับเทศบาล/เมืองพัทยา ให้ใช้คำว่า “ ที่มาจากแผนชุมชน ”

**หมายเหตุ :** จำนวนชุมชน แบ่งออกเป็น ๘ ชุมชน (ประกาศเทศบาลตำบลโพนพิสัย เรื่อง การจัดตั้งชุมชน ประกาศ  
ณ วันที่ ๒๓ เดือน กุมภาพันธ์ พ.ศ. ๒๕๖๗







รายละเอียดโครงการพัฒนาท้องถิ่น  
แผนพัฒนาท้องถิ่น (พ.ศ.๒๕๖๖-๒๕๗๐)  
เทศบาลตำบลโพธิ์สัย อำเภอโพธิ์สัย จังหวัดหนองคาย

แบบ ผ.๐๒

- ก. ยุทธศาสตร์ชาติ ๒๐ ปี ยุทธศาสตร์ที่ ๒ ยุทธศาสตร์ชาติด้านการสร้างความสามารถในการแข่งขัน
- ข. แผนพัฒนาเศรษฐกิจและสังคมแห่งชาติ ฉบับที่ ๑๓ หมายความว่า ๑๓ ไทยมีภาครัฐที่ทันสมัย มีประสิทธิภาพและตอบโจทย์ประชาชน
- ค. Sustainable Development Goals : SDGs เป้าหมายที่ -
- ง. ยุทธศาสตร์จังหวัด ประเด็นการพัฒนาที่ ๒ พัฒนาขีดความสามารถในการแข่งขันทางการค้า การลงทุน การค้าชายแดน การท่องเที่ยวและการบริการ
- จ. ยุทธศาสตร์การพัฒนาขององค์กรปกครองส่วนท้องถิ่นในเขตจังหวัด ประเด็นการพัฒนาที่ ๒ ยกระดับมาตรฐานด้านโครงสร้างพื้นฐานเชื่อมโยงแหล่งท่องเที่ยวการค้า การลงทุน
- ยุทธศาสตร์ การพัฒนาด้านโครงสร้างพื้นฐาน
๑. ยุทธศาสตร์ การพัฒนาด้านโครงสร้างพื้นฐาน
- ๑.๑ กลยุทธ์ที่ ๒ พัฒนาโครงสร้างพื้นฐานของเมืองให้สมบูรณ์ สวยงามและน่าอยู่ และอนุรักษ์ไว้ซึ่งประเพณีวัฒนธรรมที่ทรงคุณค่าของท้องถิ่น
- (๑) แผนงาน เศรษฐกิจชุมชน

ที่	โครงการ	วัตถุประสงค์	เป้าหมาย (ผลผลิตของโครงการ)	งบประมาณและที่ผ่านมา					ตัวชี้วัด (KPI)	ผลที่คาดว่าจะได้รับ	หน่วยงาน ที่รับผิดชอบหลัก
				๒๕๖๖ (บาท)	๒๕๖๗ (บาท)	๒๕๖๘ (บาท)	๒๕๖๙ (บาท)	๒๕๗๐ (บาท)			
๑.	โครงการ ปรับปรุงซ่อมแซมรางระบายน้ำบริเวณ (ซอยเทศบาล ๑-๓๐)	เพื่อให้การระบายน้ำสะดวก รวดเร็วยิ่งขึ้นป้องกันน้ำท่วมขัง	ปรับปรุงซ่อมแซมรางระบายน้ำบริเวณซอยเทศบาล ๑-๓๐	๑,๐๐๐,๐๐๐	๑,๐๐๐,๐๐๐	๑,๐๐๐,๐๐๐	๑,๐๐๐,๐๐๐	๑,๐๐๐,๐๐๐	การระบายน้ำ ๑-๓๐ สาย สะดวกรวดเร็วมากขึ้น ๗๐ %	ทำให้การระบายน้ำสะดวกรวดเร็วและเพื่อป้องกันน้ำท่วมขัง	กองช่าง
๒.	โครงการ ปรับปรุงซ่อมแซมทางเดินเท้า พร้อมคันหิน ทั้ง ๒ ด้าน (ถนนพิสัยสรเดช)	เพื่อปรับปรุงซ่อมแซมทางเดินเท้าพร้อมคันหินให้ประชาชนสัญจรไปมาได้ สะดวกปลอดภัย	ปรับปรุงซ่อมแซมทางเดินเท้าพร้อมคันหิน ถนนพิสัยสรเดช ทั้ง ๒ ด้าน บริเวณซอยเทศบาล ๕-๒๑ ตามแบบแปลนที่เทศบาล กำหนด	๑,๐๐๐,๐๐๐	๑,๐๐๐,๐๐๐	๑,๐๐๐,๐๐๐	๑,๐๐๐,๐๐๐	๑,๐๐๐,๐๐๐	ประชาชนใช้ทางเดินเท้า มีความสะดวกสบาย จำนวน ๔ สาย ๗๐ %	เพื่อปรับปรุงซ่อมแซมทางเดินเท้าให้ประชาชนได้รับความสะดวกและปลอดภัยในการสัญจร	กองช่าง
๓.	โครงการ ปรับปรุงซ่อมแซมบันไดทางขึ้นลงบริเวณริมแม่น้ำโขง (ท่าน้ำวัดไทย)	เพื่อความสะดวกในการคมนาคมทางน้ำและจัดงานประเพณีและกิจกรรมต่างๆ บริเวณท่าน้ำ	ปรับปรุงซ่อมแซมบันไดทางขึ้นลงบริเวณริมฝั่งแม่น้ำโขง ท่าน้ำวัดไทยตามแบบแปลนที่กำหนด	๕๐,๐๐๐	๕๐,๐๐๐	๕๐,๐๐๐	๕๐,๐๐๐	๕๐,๐๐๐	ประชาชนสะดวกในการใช้ขึ้นลง บันได ๗๐ % จำนวน ๑ แห่ง	ทำให้เกิดความสะดวกและปลอดภัย	กองช่าง
๔.	โครงการ ก่อสร้างอาคารจำหน่ายสินค้าบริเวณตลาดจุดผ่อนปรนชายแดน ไทย-ลาว และมีพื้นที่ในการจำหน่ายสินค้าเพิ่มขึ้น	เพื่ออำนวยความสะดวกให้กับประชาชนที่มาจำหน่ายสินค้า และมีพื้นที่ในการจำหน่ายสินค้าเพิ่มขึ้น	ก่อสร้างอาคารจำหน่ายสินค้า บริเวณตลาดจุดผ่อนปรนชายแดนไทย-ลาว ตามแบบแปลนที่เทศบาล กำหนด	๑,๒๕๐,๐๐๐	๑,๒๕๐,๐๐๐	๑,๒๕๐,๐๐๐	๑,๒๕๐,๐๐๐	๑,๒๕๐,๐๐๐	อาคารสำหรับขายสินค้าหลังใหม่ความสะดวก สวยงาม ๘๐ % จำนวน ๑ หลัง	ทำให้ประชาชนได้มีพื้นที่ในการจำหน่ายสินค้าเพิ่มขึ้นสะดวก	กองช่าง
๕.	โครงการ ปรับปรุงรางระบายน้ำ ค.ส.ล.พร้อมฝาบดบ่อพักบริเวณ (ซอยเทศบาล ๑๑,๑๒, ๑๓)	เพื่อให้การระบายน้ำสะดวก รวดเร็ว ยิ่งขึ้น ป้องกันน้ำท่วมขัง	ปรับปรุงรางระบายน้ำ ค.ส.ล. พร้อมฝาบดบ่อพักบริเวณซอยเทศบาล ๑๑, ๑๒, ๑๓ ตามแบบแปลนที่เทศบาลกำหนด	๒๕๐,๐๐๐	๒๕๐,๐๐๐	๒๕๐,๐๐๐	๒๕๐,๐๐๐	๒๕๐,๐๐๐	รางระบายน้ำพร้อมฝาบดบ่อได้ใช้งานได้สะดวก ๘๐% จำนวน ๔ สาย	ทำให้การระบายน้ำได้สะดวกรวดเร็วและเพื่อป้องกันน้ำท่วมขัง	กองช่าง

รายละเอียดโครงการพัฒนา  
แผนพัฒนาท้องถิ่น (พ.ศ.๒๕๖๖-๒๕๗๐)  
เทศบาลตำบลโพธิพิสัย อำเภอโพธิพิสัย จังหวัดหนองคาย

- ก. ยุทธศาสตร์ชาติ ๒๐ ปี ยุทธศาสตร์ที่ ๒ ยุทธศาสตร์ชาติด้านการสร้างขีดความสามารถในการแข่งขัน  
ข. แผนพัฒนาเศรษฐกิจและสังคมแห่งชาติ ฉบับที่ ๑๓ หมายเหตุที่ ๑๓ ไทยมีภาครัฐที่ทันสมัย มีประสิทธิภาพและคอบังคับประชาชน  
ค. Sustainable Development Goals : SDGs เป้าหมายที่ -  
ง. ยุทธศาสตร์จังหวัด ประเด็นการพัฒนาที่ ๒ พัฒนาขีดความสามารถในการแข่งขันทางการค้า การลงทุน การค้าชายแดน การท่องเที่ยวและการบริการ  
จ. ยุทธศาสตร์การพัฒนาขององค์กรปกครองส่วนท้องถิ่นในเขตจังหวัด ประเด็นการพัฒนาที่ ๒ ยกระดับมาตรฐานด้านโครงสร้างพื้นฐานเชื่อมโยงแหล่งท่องเที่ยวการค้า การลงทุน

ยุทธศาสตร์ การพัฒนาโครงสร้างพื้นฐาน

๑. ยุทธศาสตร์ การพัฒนาด้านโครงสร้างพื้นฐาน  
๑.๑ กลยุทธ์ที่ ๒ พัฒนาโครงสร้างพื้นฐานของเมืองให้สมบูรณ์ สวยงามและน่าอยู่ และอนุรักษ์ไว้ซึ่งประเพณีวัฒนธรรมที่ทรงคุณค่าของท้องถิ่น  
(๑) แผนงาน เศรษฐกิจชุมชน

ที่	โครงการ	วัตถุประสงค์	เป้าหมาย (ผลผลิตของโครงการ)	งบประมาณและที่ผ่านมา					ตัวชี้วัด (KPI)	ผลที่คาดว่าจะได้รับ	หน่วยงาน ที่รับผิดชอบ หลัก
				๒๕๖๖ (บาท)	๒๕๖๗ (บาท)	๒๕๖๘ (บาท)	๒๕๖๙ (บาท)	๒๕๗๐ (บาท)			
๖.	โครงการ ถนนไร้สาย	เพื่อ ปรับปรุงการเดินสายไฟฟ้าสายโทรศัพท์ สายเคเบิล ฯลฯ บริเวณถนน จุมพล-ทุ่งธาตุ, ถนนพิสัยสรเดช ถนนภิรมยาราม และถนนราษฎร์บำรุง ให้มีความสวยงามและเป็นระเบียบ	ปรับปรุง สายไฟฟ้าสายโทรศัพท์ และสายเคเบิลต่าง ๆ ถนน จุมพล-ทุ่งธาตุ, ถนนพิสัยสรเดช , ถนนภิรมยาราม และถนนราษฎร์บำรุง ให้เป็นระเบียบและสวยงาม	๑๐,๐๐๐,๐๐๐	๑๐,๐๐๐,๐๐๐	๑๐,๐๐๐,๐๐๐	๑๐,๐๐๐,๐๐๐	๑๐,๐๐๐,๐๐๐	ปรับปรุงระบบไฟฟ้าสาธารณะให้มี ความเป็นระเบียบสวยงาม ๙๐ % จำนวน ๔ สาย	ทำให้ถนนสายหลักในเขตเทศบาล มีความสวยงามและเป็นระเบียบมากยิ่งขึ้น	กองช่าง
๗.	โครงการ วางท่อระบายน้ำพร้อมบ่อพัก ค.ส.ล. (ซอยเพ็ญอนุสรณ์)	เพื่อ แก้ไขปัญหาน้ำท่วมขังในชุมชน ปรับปรุงระบบระบายน้ำให้สะดวก รวดเร็ว	วางท่อระบายน้ำพร้อมบ่อพัก ค.ส.ล.(ซอยถนนเพ็ญอนุสรณ์)	๓๐๐,๐๐๐	๓๐๐,๐๐๐	๓๐๐,๐๐๐	๓๐๐,๐๐๐	๓๐๐,๐๐๐	การระบายน้ำสะดวก รวดเร็ว ๗๐ % จำนวน ๑ สาย	ทำให้ประชาชนได้รับความสะดวกรวดเร็วและปลอดภัยในการสัญจร	กองช่าง
๘.	โครงการ ปรับปรุงซ่อมแซมท่อระบายน้ำริมโขงบริเวณด้านข้างที่ทำการด้านจุดผ่อนปรน ไทย-ลาว	เพื่อ ระบายน้ำเสีย และป้องกันน้ำท่วมขังส่งกลิ่นเหม็น	ปรับปรุงรางระบายน้ำริมโขงบริเวณด้านข้างที่ทำการด้านจุดผ่อนปรน ไทย-ลาว	๕๐,๐๐๐	๕๐,๐๐๐	๕๐,๐๐๐	๕๐,๐๐๐	๕๐,๐๐๐	ปรับปรุงซ่อมแซมรางระบายน้ำให้น้ำไหลสะดวกมากขึ้น ๗๐ % ๑ สาย	ทำให้การระบายน้ำเกิดประสิทธิภาพไม่มีน้ำท่วมขังส่งกลิ่นเหม็นรบกวน	กองช่าง
๙.	โครงการปรับปรุงสถานที่และภูมิทัศน์โดยรอบวงเวียนอนุสาวรีย์พระยาพระยาสุนทรธรรมธาดา	เพื่อ ปรับปรุงภูมิทัศน์ ถนน ค.ส.ล.และทางเดินเท้าบริเวณพื้นที่โดยรอบวงเวียนอนุสาวรีย์พระยาสุนทรธรรมธาดา ให้มีเหมาะสมสวยงามเป็นระเบียบ	ปรับปรุง สถานที่และภูมิทัศน์โดยรอบวงเวียนอนุสาวรีย์พระยาสุนทรธรรมธาดา ตามแบบแปลนที่เทศบาลฯ กำหนด	๖๕๐,๐๐๐	๖๕๐,๐๐๐	๖๕๐,๐๐๐	๖๕๐,๐๐๐	๖๕๐,๐๐๐	ปรับปรุงสถานที่และภูมิทัศน์มีความสวยงามเป็นระเบียบ ๗๐ % จำนวน ๑ แห่ง	บริเวณโดยรอบวงเวียน พระยาสุนทรธรรมธาดา มีความสวยงามเป็นระเบียบ	กองช่าง

รายละเอียดโครงการพัฒนา  
แผนพัฒนาท้องถิ่น (พ.ศ.๒๕๖๖-๒๕๗๐)  
เทศบาลตำบลโพธิ์พิสัย อำเภอโพธิ์พิสัย จังหวัดหนองคาย

แบบ ผ.๐๒

- ก. ยุทธศาสตร์ชาติ ๒๐ ปี ยุทธศาสตร์ที่ ๒ ยุทธศาสตร์ชาติด้านการสร้างความสามารถในการแข่งขัน
- ข. แผนพัฒนาเศรษฐกิจและสังคมแห่งชาติ ฉบับที่ ๑๓ หมายเหตุที่ ๑๓ ไทยมีภาครัฐที่ทันสมัย มีประสิทธิภาพและตอบโต้ประชาชน
- ค. Sustainable Development Goals : SDGs เป้าหมายที่ -
- ง. ยุทธศาสตร์จังหวัด ประเด็นการพัฒนาที่ ๒ พัฒนาขีดความสามารถในการแข่งขันทางการค้า การลงทุน การค้าชายแดน การท่องเที่ยวและการบริการ
- จ. ยุทธศาสตร์การพัฒนาขององค์กรปกครองส่วนท้องถิ่นในเขตจังหวัด ประเด็นการพัฒนาที่ ๒ ยกระดับมาตรฐานด้านโครงสร้างพื้นฐานเชื่อมโยงแหล่งท่องเที่ยวการค้า การลงทุน
- ยุทธศาสตร์ การพัฒนาด้านโครงสร้างพื้นฐาน**
๑. ยุทธศาสตร์ การพัฒนาด้านโครงสร้างพื้นฐาน
- ๑.๑ กลยุทธ์ที่ ๒ พัฒนาโครงสร้างพื้นฐานของเมืองให้สมบูรณ์ สวยงามและน่าอยู่ และอนุรักษ์ไว้ซึ่งประเพณีวัฒนธรรมที่ทรงคุณค่าของท้องถิ่น
- (๑) แผนงาน เคหะและชุมชน

ที่	โครงการ	วัตถุประสงค์	เป้าหมาย (ผลผลิตของโครงการ)	งบประมาณและที่ผ่านมา					ตัวชี้วัด (KPI)	ผลที่คาดว่าจะได้รับ	หน่วยงาน ที่รับผิดชอบ หลัก
				๒๕๖๖ (บาท)	๒๕๖๗ (บาท)	๒๕๖๘ (บาท)	๒๕๖๙ (บาท)	๒๕๗๐ (บาท)			
๑๐.	โครงการ ปรับปรุงซ่อมแซมถนน เสริมผิวถนนลาดยาง แบบแอสฟัลท์ติกคอนกรีต (ถนนราษฎร์บำรุง)	เพื่อให้ประชาชนได้รับความสะดวกรวดเร็วในการสัญจร	ปรับปรุงถนนและเสริมผิวจราจรลาดยางแบบ(แอสฟัลท์คอนกรีต)พร้อมตีเส้นจราจร ตามแบบแปลนเทศบาล ฯ กำหนด	๒,๐๐๐,๐๐๐	๒,๐๐๐,๐๐๐	๒,๐๐๐,๐๐๐	๒,๐๐๐,๐๐๐	๒,๐๐๐,๐๐๐	ประชาชนใช้ถนนลาดยางได้สะดวกมากกว่า ๘๐ % จำนวน ๑ สาย	ทำให้ประชาชนได้รับความสะดวกเร็วและปลอดภัยในการสัญจร	กองช่าง
๑๑.	โครงการ ปรับปรุงถนน ค.ส.ล. เสริมผิวถนนลาดยางแบบแอสฟัลท์คอนกรีต (ถนนเจริญภิบาล)	เพื่อให้ประชาชนได้รับความสะดวกเร็วและปลอดภัยจากการสัญจร	ปรับปรุงและเสริมผิวจราจรลาดยางแบบแอสฟัลท์คอนกรีตถนนเจริญภิบาลตามแบบแปลนที่เทศบาลกำหนด	๑,๒๐๐,๐๐๐	๑,๒๐๐,๐๐๐	๑,๒๐๐,๐๐๐	๑,๒๐๐,๐๐๐	๑,๒๐๐,๐๐๐	การสัญจรทางถนนที่ปรับปรุงมีความสะดวกมากกว่า ๘๐ % จำนวน ๑ สาย	ทำให้ประชาชนได้รับความสะดวกเร็วและปลอดภัยในการสัญจร	กองช่าง
๑๒.	โครงการปรับปรุงซ่อมแซมรางระบายน้ำพร้อมบ่อพัก ค.ส.ล. ขนาด Ø ๐.๘๐ เมตรและทางเดินเท้า (ถนนเจริญภิบาล)	เพื่อระบายน้ำได้สะดวกไม่มีน้ำท่วมขังในพื้นที่	ปรับปรุงซ่อมแซมท่อระบายน้ำพร้อมบ่อพักค.ส.ล.ขนาด Ø ๐.๘๐ เมตรและทางเดินเท้าถนนเจริญภิบาลระยะทางไม่น้อยกว่า ๑๕๐ เมตรตามแบบแปลนที่เทศบาลกำหนด	๖๐๐,๐๐๐	๖๐๐,๐๐๐	๖๐๐,๐๐๐	๖๐๐,๐๐๐	๖๐๐,๐๐๐	รางระบายน้ำที่ปรับปรุงมีการระบายน้ำได้สะดวกมากกว่า ๗๐ % จำนวน ๑ สาย	ทำให้การระบายน้ำได้สะดวกและเพื่อป้องกันปัญหาน้ำท่วมขัง	กองช่าง
๑๓.	โครงการ ปรับปรุงซ่อมแซมถนนวางท่อระบายน้ำพร้อมบ่อพัก ค.ส.ล.ขนาด Ø ๑.๐๐ เมตร และทางเดินเท้า(ถนนภิรมยาราม)	เพื่อระบายน้ำ ได้สะดวกไม่มีน้ำท่วมขัง	ปรับปรุงซ่อมแซมถนน วางท่อระบายน้ำ พร้อมบ่อพัก ค.ส.ล.ขนาด Ø๑.๐๐ เมตร และทางเดินเท้า ถนนภิรมยารามระยะทางไม่น้อยกว่า ๓๐๐ เมตร ตามแบบแปลนที่เทศบาลฯ กำหนด	๓๐๐,๐๐๐	๓๐๐,๐๐๐	๓๐๐,๐๐๐	๓๐๐,๐๐๐	๓๐๐,๐๐๐	ถนนและท่อระบายน้ำที่ปรับปรุงทำให้การสัญจรและน้ำไหลสะดวกมากกว่า ๗๐ % จำนวน ๑ สาย	ทำให้การระบายน้ำ ได้สะดวกและเพื่อป้องกันปัญหาน้ำท่วมขัง	กองช่าง

รายละเอียดโครงการพัฒนา  
แผนพัฒนาท้องถิ่น (พ.ศ.๒๕๖๖-๒๕๗๐)  
เทศบาลตำบลโพธิ์พิสัย อำเภอโพธิ์พิสัย จังหวัดหนองคาย

แบบ ผ.๐๒

- ก. ยุทธศาสตร์ชาติ ๒๐ ปี ยุทธศาสตร์ที่ ๒ ยุทธศาสตร์ชาติด้านการสร้างเสริมขีดความสามารถในการแข่งขัน
- ข. แผนพัฒนาเศรษฐกิจและสังคมแห่งชาติ ฉบับที่ ๑๓ หมายความว่า ๑๓ ไทยมีภาครัฐที่ทันสมัย มีประสิทธิภาพและตอบโจทย์ประชาชน
- ค. Sustainable Development Goals : SDGs เป้าหมายที่ -
- ง. ยุทธศาสตร์จังหวัด ประเด็นการพัฒนาที่ ๒ พัฒนาขีดความสามารถในการแข่งขันทางการค้า การลงทุน การค้าชายแดน การท่องเที่ยวและการบริการ
- จ. ยุทธศาสตร์การพัฒนาขององค์กรปกครองส่วนท้องถิ่นในเขตจังหวัด ประเด็นการพัฒนาที่ ๒ ยกระดับมาตรฐานด้านโครงสร้างพื้นฐานเชื่อมโยงแหล่งท่องเที่ยวการค้า การลงทุน

**ยุทธศาสตร์ การพัฒนาด้านโครงสร้างพื้นฐาน**

๑. ยุทธศาสตร์ การพัฒนาด้านโครงสร้างพื้นฐาน

๑.๑ กลยุทธ์ที่ ๒ พัฒนาโครงสร้างพื้นฐานของเมืองให้สมบูรณ์ สวยงามและน่าอยู่ และอนุรักษ์ไว้ซึ่งประเพณีวัฒนธรรมที่ทรงคุณค่าของท้องถิ่น

(๑) แผนงาน เคหะและชุมชน

ที่	โครงการ	วัตถุประสงค์	เป้าหมาย (ผลผลิตของโครงการ)	งบประมาณและที่ผ่านมา					ตัวชี้วัด (KPI)	ผลที่คาดว่าจะได้รับ	หน่วยงาน ที่รับผิดชอบ หลัก
				๒๕๖๖ (บาท)	๒๕๖๗ (บาท)	๒๕๖๘ (บาท)	๒๕๖๙ (บาท)	๒๕๗๐ (บาท)			
๑๔.	โครงการ ปรับปรุงซ่อม ทางเดินเท้า (ถนน จุมพล-ทุ่งธาตุ)	เพื่อปรับปรุงซ่อมแซม ทางเดินเท้าให้ประชาชน สัญจรไปมาได้สะดวก และ ปลอดภัย	ปรับปรุงซ่อมแซมทางเดิน เท้าถนนจุมพล-ทุ่งธาตุทั้ง ๒ ด้าน ระยะทางไม่น้อยกว่า ๘๐๐ เมตร ตามแบบแปลน ที่เทศบาลฯ กำหนด	๘๐๐,๐๐๐	๘๐๐,๐๐๐	๘๐๐,๐๐๐	๘๐๐,๐๐๐	๘๐๐,๐๐๐	ประชาชน ได้รับความ สะดวกในการ ใช้ทางเท้าที่ ปรับปรุงแล้ว ร้อยละ ๗๐% จำนวน ๑ สาย	ได้รับความสะดวก ปลอดภัยจากการ สัญจรและแก้ไข ปัญหาน้ำท่วมขัง	กองช่าง
๑๕.	โครงการ วางท่อระบาย น้ำพร้อมบ่อพัก ค.ส.ล. ขนาด Ø ๐.๘๐ เมตร ลงห้วยหลวงสายเมน แยกจาก (ถนนจุมพล- ทุ่งธาตุ)	เพื่อระบายน้ำได้สะดวกไม่มี น้ำท่วมขัง	วางท่อระบายน้ำพร้อมบ่อพัก ค.ส.ล. Ø ๐.๘๐ เมตร ลงห้วย หลวง ถนนจุมพล-ทุ่งธาตุลง ห้วยหลวงสายเมนแยกจาก ถนนจุมพล-ทุ่งธาตุ ระยะ ทาง ไม่น้อยกว่า ๒๕๐เมตรตาม แบบแปลนที่เทศบาล กำหนด	๗๐๐,๐๐๐	๗๐๐,๐๐๐	๗๐๐,๐๐๐	๗๐๐,๐๐๐	๗๐๐,๐๐๐	ท่อระบายน้ำ พร้อมบ่อพัก ค.ส.ล. เพื่อ การระบาย น้ำได้ดี ๘๐ % จำนวน ๑ สาย	ทำให้การระบายน้ำ ได้ สะดวก รวดเร็ว ไม่มีน้ำท่วมขัง	กองช่าง
๑๖.	โครงการ ปรับปรุงต่อ เติมซ่อมแซม อาคาร สำนักงาน (กองช่าง) เทศบาลตำบลโพธิ์พิสัย	เพื่อ ปรับปรุงอาคารสำนักงาน เทศบาล ให้มีความสะดวก สำหรับ ประชาชน และ เจ้าหน้าที่ผู้ปฏิบัติงาน	ปรับปรุงอาคารสำนักงาน เทศบาลรายละเอียดตาม แบบแปลนฯ ที่กำหนด	๕๐๐,๐๐๐	๕๐๐,๐๐๐	๕๐๐,๐๐๐	๕๐๐,๐๐๐	๕๐๐,๐๐๐	อาคารสำนักงาน เทศบาลได้รับการ ปรับปรุงเพื่อ อำนวยความสะดวก ให้แก่ ประชาชนและ เจ้าหน้าที่ผู้ปฏิบัติ งาน ๗๐ % จำนวน ๑ แห่ง	อาคารสำนักงานเทศ- บาลได้รับการปรับปรุง เพื่ออำนวยความสะดวก สะดวกให้แก่ประชาชน และเจ้าหน้าที่ผู้ปฏิบัติ งาน	กองช่าง
๑๗.	โครงการปรับปรุงต่อเติม ซ่อมแซมอาคารสำนัก งานของ (กองคลัง) เทศบาลตำบลโพธิ์พิสัย	เพื่อ ปรับปรุงอาคารสำนักงาน เทศบาล ให้มีความสะดวก สำหรับ ประชาชน และ เจ้าหน้าที่ผู้ปฏิบัติงาน	ปรับปรุงอาคารสำนักงาน เทศบาลรายละเอียดตาม แบบแปลนฯ ที่กำหนด	๕๐๐,๐๐๐	๕๐๐,๐๐๐	๕๐๐,๐๐๐	๕๐๐,๐๐๐	๕๐๐,๐๐๐	ใช้ประโยชน์ จากอาคาร สำนักงานที่ ปรับปรุงแล้ว ได้สะดวก สบาย งาม ๗๐ % จำนวน ๑ แห่ง	อาคารสำนักงานเทศบาล ได้รับการปรับปรุง เพื่อ อำนวยความสะดวก ให้ แก่ประชาชนและเจ้าหน้าที่ ผู้ปฏิบัติงาน	กองช่าง

รายละเอียดโครงการพัฒนา  
แผนพัฒนาท้องถิ่น (พ.ศ.๒๕๖๖-๒๕๗๐)  
เทศบาลตำบลโพธิ์พิสัย อำเภอโพธิ์พิสัย จังหวัดหนองคาย

แบบ ผ.๐๒

- ก. ยุทธศาสตร์ชาติ ๒๐ ปี ยุทธศาสตร์ที่ ๒ ยุทธศาสตร์ชาติด้านการสร้างความสามารถในการแข่งขัน  
ข. แผนพัฒนาเศรษฐกิจและสังคมแห่งชาติ ฉบับที่ ๑๓ หมายความว่า ๑๓ ไทยมีภาครัฐที่ทันสมัย มีประสิทธิภาพและตอบโจทยประชาชน  
ค. Sustainable Development Goals : SDGs เป้าหมายที่ -  
ง. ยุทธศาสตร์จังหวัด ประเด็นการพัฒนาที่ ๒ พัฒนาขีดความสามารถในการแข่งขันทางการค้า การลงทุน การค้าชายแดน การท่องเที่ยวและการบริการ  
จ. ยุทธศาสตร์การพัฒนาขององค์กรปกครองส่วนท้องถิ่นในเขตจังหวัด ประเด็นการพัฒนาที่ ๒ ยุทธศาสตร์มาตรฐานด้านโครงสร้างพื้นฐานเชื่อมโยงแหล่งท่องเที่ยวการค้า การลงทุน  
ยุทธศาสตร์ การพัฒนาโครงสร้างพื้นฐาน  
๑. ยุทธศาสตร์ การพัฒนาโครงสร้างพื้นฐาน  
๑.๑ กลยุทธ์ที่ ๒ พัฒนาโครงสร้างพื้นฐานของเมืองให้สมบูรณ์ สวยงามและน่าอยู่ และอนุรักษ์ไว้ซึ่งประเพณีวัฒนธรรมที่มีคุณค่าของท้องถิ่น  
(๑) แผนงาน เศรษฐกิจชุมชน

ที่	โครงการ	วัตถุประสงค์	เป้าหมาย (ผลผลิตของโครงการ)	งบประมาณและที่ผ่านมา					ตัวชี้วัด (KPI)	ผลที่คาดว่าจะได้รับ	หน่วยงาน ที่รับผิดชอบหลัก
				๒๕๖๖ (บาท)	๒๕๖๗ (บาท)	๒๕๖๘ (บาท)	๒๕๖๙ (บาท)	๒๕๗๐ (บาท)			
๑๘.	โครงการ ก่อสร้างทางเดิน-วิ่ง ริมน้ำโขง (บริเวณริมแม่น้ำโขง ออกกำลังกายและสัญจรรวม รวมถึงการป้องกันบรรเทาสาธารณภัย)	เพื่อ ปรับปรุงสภาพพื้นที่ใช้ประโยชน์ให้เป็นพื้นที่สำหรับออกกำลังกายและสัญจรรวม รวมถึงการป้องกันบรรเทาสาธารณภัย	ก่อสร้าง ทางเดิน-วิ่ง ค.ส.ล. จากบริเวณริมฝั่งแม่น้ำโขงต่อเนื่องถึงริมฝั่งลำห้วยหลวง ตามแบบแปลนที่เทศบาลฯ กำหนด	๕๐๐,๐๐๐	๕๐๐,๐๐๐	๕๐๐,๐๐๐	๕๐๐,๐๐๐	๕๐๐,๐๐๐	ประชาชนใช้ทางเดิน-วิ่ง ได้สะดวกมากขึ้น ๗๐ % จำนวน ๑ สาย	ประชาชน มีพื้นที่ออกกำลังกายและสะดวกในการสัญจรและการป้องกันด้านสาธารณสุข	กองช่าง
๑๙.	โครงการ ก่อสร้าง/ปรับปรุงสนามกีฬาฟุตบอล	เพื่อ ใช้ประโยชน์สำหรับการออกกำลังกาย	ก่อสร้าง/ปรับปรุงสนามกีฬาฟุตบอล จำนวน ๑ แห่ง ตามแบบแปลนที่เทศบาลฯ กำหนด	๕๐๐,๐๐๐	๕๐๐,๐๐๐	๕๐๐,๐๐๐	๕๐๐,๐๐๐	๕๐๐,๐๐๐	มีสนามกีฬาเล่นกีฬาและทำกิจกรรมต่าง ๆ ได้สะดวก ๗๐ % จำนวน ๑ แห่ง	ทำให้เยาวชนและประชาชนมีสถานที่ในการออกกำลังกาย	กองช่าง
๒๐.	โครงการ ปรับปรุงภูมิทัศน์ศูนย์พัฒนาเด็กเล็ก เทศบาลตำบลโพธิ์พิสัย	เพื่อ จัดภูมิทัศน์รอบ ๆ ศูนย์พัฒนาเด็กเล็กให้สวยงามน่าอยู่ และเป็นศูนย์เรียนรู้ ของเด็ก ๆ เหมาะสมต่อพัฒนาการการเด็ก และมีสิ่งแวดล้อมรอบข้างที่ดี	ศูนย์พัฒนาเด็กเล็กมีภูมิทัศน์ที่สวยงามน่าเรียนรู้และเที่ยวชมได้เหมาะแก่การส่งเสริมระดับการเรียนรู้ ของศูนย์พัฒนาเด็กเล็ก	๕๐๐,๐๐๐	๕๐๐,๐๐๐	๕๐๐,๐๐๐	๕๐๐,๐๐๐	๕๐๐,๐๐๐	ภูมิทัศน์มีความสวยงามเป็นระเบียบปลอดภัย มากกว่าร้อยละ ๗๐ จำนวน ๑ แห่ง	สิ่งแวดล้อมและสภาวะรอบด้านน่าอยู่ น่ารื่นรมย์เป็นระเบียบและสวยงาม	กองช่าง
๒๑.	โครงการปรับปรุงก่อสร้างอาคารจัดเก็บพัสดุบริเวณที่ตั้งตลาดสดเทศบาลเดิม ถนนตรีดำรง ๓ (จัดทำแผงลอย)	เพื่อ ความสะดวกปลอดภัยในการใช้อาคารสถานที่และความเป็นระเบียบเรียบร้อย	ก่อสร้างปรับปรุง อาคารพร้อมจัดระเบียบพื้นที่ ใช้สอยตามความจำเป็นตามแบบแปลนที่เทศบาล กำหนด	๒,๕๐๐,๐๐๐	๒,๕๐๐,๐๐๐	๒,๕๐๐,๐๐๐	๒,๕๐๐,๐๐๐	๒,๕๐๐,๐๐๐	ปรับปรุง/ก่อสร้างอาคารเพื่อจัดเก็บพัสดุสามารถใช้งานได้สะดวกมากกว่า ๗๐ % จำนวน ๑ แห่ง	เป็นสถานที่รองรับการบริหารจัดการภายในและการใช้ทรัพยากรที่มีอยู่ให้เกิดประโยชน์	กองช่าง
๒๒.	โครงการปรับปรุงซ่อมแซมพื้นที่ทาง ค.ส.ล.และเสริมผิวจราจรลาดยาง แบบแอสฟัลต์ติกคอนกรีต (สถานีขนส่งผู้โดยสาร)	เพื่อ ความสะดวกปลอดภัยในการสัญจรของประชาชน	ปรับปรุงซ่อมแซมพื้นที่ทางค.ส.ล.และเสริมผิวจราจรลาดยางแบบแอสฟัลต์ติกคอนกรีต บริเวณลานจอดรถโดยสารเทศบาลพร้อมตีเส้นจราจรพื้นที่รวมไม่น้อยกว่า ๑,๐๐๐ ตร.เมตร ตามแบบแปลนที่เทศบาล กำหนด	๒,๐๐๐,๐๐๐	๒,๐๐๐,๐๐๐	๒,๐๐๐,๐๐๐	๒,๐๐๐,๐๐๐	๒,๐๐๐,๐๐๐	ปรับปรุงซ่อมแซมพื้นที่ทางค.ส.ล.และเสริมผิวจราจรลาดยางแบบแอสฟัลต์ติกคอนกรีตบริเวณลานจอดรถโดยสารเทศบาลพร้อมตีเส้นจราจรพื้นที่รวมไม่น้อยกว่า ๑,๐๐๐ ตร.เมตร จำนวน ๑ สาย	ทำให้ประชาชนได้รับความสะดวกปลอดภัยในการสัญจรและสภาพภูมิทัศน์ได้รับการปรับปรุง	กองช่าง

รายละเอียดโครงการพัฒนา  
แผนพัฒนาท้องถิ่น (พ.ศ.๒๕๖๖-๒๕๗๐)  
เทศบาลตำบลโพธิ์พิสัย อำเภอโพธิ์พิสัย จังหวัดหนองคาย

แบบ ผ.๐๒

- ก. ยุทธศาสตร์ชาติ ๒๐ ปี ยุทธศาสตร์ที่ ๒ ยุทธศาสตร์ชาติด้านการสร้างเสริมขีดความสามารถในการแข่งขัน  
ข. แผนพัฒนาเศรษฐกิจและสังคมแห่งชาติ ฉบับที่ ๑๓ หมายความว่า ๑๓ ไทยมีภาคีรัฐที่ทันสมัย มีประสิทธิภาพและตอบโจทยประชาชน  
ค. Sustainable Development Goals : SDGs เป้าหมายที่ -  
ง. ยุทธศาสตร์จังหวัด ประเด็นการพัฒนาที่ ๒ พัฒนาขีดความสามารถในการแข่งขันทางการค้า การลงทุน การค้าชายแดน การท่องเที่ยวและการบริการ  
จ. ยุทธศาสตร์การพัฒนาขององค์กรปกครองส่วนท้องถิ่นในเขตจังหวัด ประเด็นการพัฒนาที่ ๒ ยุทธศาสตร์มาตรฐานด้านโครงสร้างพื้นฐานเชื่อมโยงแหล่งท่องเที่ยวการค้า การลงทุน  
ยุทธศาสตร์ การพัฒนาโครงสร้างพื้นฐาน  
๑. ยุทธศาสตร์ การพัฒนาโครงสร้างพื้นฐาน  
๑.๑ กลยุทธ์ที่ ๒ พัฒนาโครงสร้างพื้นฐานของเมืองให้สมบูรณ์ สวยงามและน่าอยู่ และอนุรักษ์ไว้ซึ่งประเพณีวัฒนธรรมที่ทรงคุณค่าของท้องถิ่น

(๑) แผนงาน เศรษฐกิจชุมชน

ที่	โครงการ	วัตถุประสงค์	เป้าหมาย (ผลผลิตของโครงการ)	งบประมาณและที่ผ่านมา					ตัวชี้วัด (KPI)	ผลที่คาดว่าจะได้รับ	หน่วยงาน ที่รับผิดชอบหลัก
				๒๕๖๖ (บาท)	๒๕๖๗ (บาท)	๒๕๖๘ (บาท)	๒๕๖๙ (บาท)	๒๕๗๐ (บาท)			
๒๓.	โครงการปรับปรุงซ่อมแซมทางเดินเท้า (ถนน บล็อกซีเมนต์) ชุมชนวัดไทย	เพื่อ ความสะดวกปลอดภัย ในการสัญจรของประชาชน	ปรับปรุงซ่อมแซมทางเดินเท้า (ถนนบล็อกซีเมนต์) ชุมชนวัดไทย	๖๐๐,๐๐๐	๖๐๐,๐๐๐	๖๐๐,๐๐๐	๖๐๐,๐๐๐	๖๐๐,๐๐๐	ทางเดินเท้าที่ได้ปรับปรุงมีความสะดวกในการสัญจรมากขึ้น ๗๐ % จำนวน ๑ ชุมชน	ประชาชนได้รับความ สะดวกปลอดภัยจากการสัญจร	กองช่าง
๒๔.	โครงการ ก่อสร้างทางเดินเท้า (ซอยเทศบาล ๑๔)	เพื่อ ความสะดวกปลอดภัย ในการสัญจรของประชาชน	ก่อสร้างทางเดินเท้าซอยเทศบาล ๑๔ กว้าง ไม่น้อยกว่า ๑ เมตร ยาวไม่น้อยกว่า ๑๐๐ เมตร	๓๐๐,๐๐๐	๓๐๐,๐๐๐	๓๐๐,๐๐๐	๓๐๐,๐๐๐	๓๐๐,๐๐๐	ก่อสร้างทางเดินเท้าไม่น้อยกว่า ๑๐๐ ม. มีความสะดวกในการสัญจร ๗๐ % จำนวน ๑ ซอย	ประชาชนได้รับความ สะดวกปลอดภัยจากการสัญจร	กองช่าง
๒๕.	โครงการ ปรับปรุงซ่อมแซมถนน ค.ส.ล. (ซอยเทศบาล ๑๔)	เพื่อ ความสะดวก ปลอดภัย ในการสัญจรของประชาชน	ปรับปรุงซ่อมแซมทางเดินเท้า (ซอยเทศบาล ๑๔) ด้านทิศใต้ของหอประชุมอำเภอโพธิ์พิสัย ไม่น้อยกว่า ๑ เมตร ยาว ไม่น้อยกว่า ๑๐๐ เมตร	๓๐๐,๐๐๐	๓๐๐,๐๐๐	๓๐๐,๐๐๐	๓๐๐,๐๐๐	๓๐๐,๐๐๐	ซ่อมแซมถนน ค.ส.ล.ไม่น้อยกว่า ๑๐๐ เมตร จำนวน ๓ ซอย	ประชาชนได้รับความ สะดวก ปลอดภัยจากการสัญจร	กองช่าง
๒๖.	โครงการ ก่อสร้างหอานาฬิกาบริเวณสถานีขนส่งผู้โดยสารอำเภอโพธิ์พิสัย	เพื่อ บอกเวลามาตรฐานแก่ผู้สัญจรไปมาทำให้เกิดความสวยงาม มีจุดเด่นสร้างความสนใจแก่นักท่องเที่ยวและประชาชน	ก่อสร้างหอานาฬิกา ในเขตเทศบาลตำบลโพธิ์พิสัย จำนวน ๑ แห่ง	๒,๐๐๐,๐๐๐	๒,๐๐๐,๐๐๐	๒,๐๐๐,๐๐๐	๒,๐๐๐,๐๐๐	๒,๐๐๐,๐๐๐	ก่อสร้างหอานาฬิกา อำนวยความสะดวกด้านเวลาให้แก่ประชาชนและในพื้นที่ที่มีความสวยงามจำนวน๗๐% จำนวน ๑ แห่ง	ประชาชนที่สัญจรไปมา ได้รู้เวลามาตรฐานสร้างความพึงพอใจและเป็นสัญลักษณ์เด่นของเมือง	กองช่าง
๒๗.	โครงการ ปรับปรุงซ่อมแซมเสริมผิวถนนลาดยางแบบแอสฟัลต์ติกคอนกรีต (ถนนภิรมยาราม)	เพื่อ ความสะดวกปลอดภัย ในการสัญจรและคมนาคมขนส่ง	ปรับปรุง พื้นผิวทางเสริมผิวจราจร ลาดยาง (แอสฟัลต์ติกคอนกรีต) พร้อมทั้งเส้นจราจรตามแบบแปลนเทศบาลฯ กำหนด	๓,๐๐๐,๐๐๐	๓,๐๐๐,๐๐๐	๓,๐๐๐,๐๐๐	๓,๐๐๐,๐๐๐	๓,๐๐๐,๐๐๐	ถนนลาดยางที่ซ่อมแซม ประชาชนมีความสะดวกในการสัญจรมากกว่า ๙๐ %	ประชาชนได้รับความ สะดวกปลอดภัยในการ ใช้เส้นทางคมนาคมขนส่ง	กองช่าง
๒๘.	โครงการปรับปรุงซ่อมแซมขยายพื้นผิวจราจรพร้อมทางเท้า(ถนนราษฎร์บำรุง)	เพื่อความสะดวกปลอดภัยในการสัญจรและการคมนาคมขนส่ง	ปรับปรุงขยายพื้นทางจราจรพร้อมทางเท้า ถนน ค.ส.ล. สายทางถนนราษฎร์บำรุงเป็นช่วง ๆ ตามแบบแปลนเทศบาล กำหนด	๕๐๐,๐๐๐	๕๐๐,๐๐๐	๕๐๐,๐๐๐	๕๐๐,๐๐๐	๕๐๐,๐๐๐	ซ่อมแซมถนนและขยายพื้นผิวจราจร มีความสะดวกในการสัญจร ๘๐ % จำนวน ๑ ซอย	ประชาชนได้รับความ สะดวกปลอดภัยในการ ใช้เส้นทางคมนาคมขนส่ง	กองช่าง

**รายละเอียดโครงการพัฒนา**  
**แผนพัฒนาท้องถิ่น (พ.ศ.๒๕๖๖-๒๕๗๐)**  
**เทศบาลตำบลโพธิ์พิสัย อำเภอโพธิ์พิสัย จังหวัดหนองคาย**

แบบ ผ.๐๒

- ก. ยุทธศาสตร์ชาติ ๒๐ ปี ยุทธศาสตร์ที่ ๒ ยุทธศาสตร์ชาติด้านการสร้างความสามารถในการแข่งขัน
- ข. แผนพัฒนาเศรษฐกิจและสังคมแห่งชาติ ฉบับที่ ๑๓ หมายเหตุที่ ๑๓ ไทยมีภาครัฐที่ทันสมัย มีประสิทธิภาพและตอบโจทย์ประชาชน
- ค. Sustainable Development Goals : SDGs เป้าหมายที่ -
- ง. ยุทธศาสตร์จังหวัด ประเด็นการพัฒนาที่ ๒ พัฒนาขีดความสามารถในการแข่งขันทางการค้า การลงทุน การค้าชายแดน การท่องเที่ยวและบริการ
- จ. ยุทธศาสตร์การพัฒนาขององค์กรปกครองส่วนท้องถิ่นในเขตจังหวัด ประเด็นการพัฒนาที่ ๒ ยกระดับมาตรฐานด้านโครงสร้างพื้นฐานเชื่อมโยงแหล่งท่องเที่ยวการค้า การลงทุน
- ยุทธศาสตร์ การพัฒนาด้านโครงสร้างพื้นฐาน**
๑. ยุทธศาสตร์ การพัฒนาด้านโครงสร้างพื้นฐาน
- ๑.๑ กลยุทธ์ที่ ๒ พัฒนาโครงสร้างพื้นฐานของเมืองให้สมบูรณ์ สวยงามและน่าอยู่ และอนุรักษ์ไว้ซึ่งประเพณีวัฒนธรรมที่ทรงคุณค่าของท้องถิ่น
- (๑) แผนงาน เคหะและชุมชน

ที่	โครงการ	วัตถุประสงค์	เป้าหมาย (ผลผลิตของโครงการ)	งบประมาณและที่ผ่านมา					ตัวชี้วัด (KPI)	ผลที่คาดว่าจะได้รับ	หน่วยงาน ที่รับผิดชอบ หลัก
				๒๕๖๖ (บาท)	๒๕๖๗ (บาท)	๒๕๖๘ (บาท)	๒๕๖๙ (บาท)	๒๕๗๐ (บาท)			
๒๙.	โครงการ ก่อสร้างทางเชื่อมตลอดได้สะพานห้วยหลวงนุสรณ์ (บริเวณริมฝั่งลำห้วยหลวง)	เพื่อความปลอดภัยในการสัญจรติดต่อภายในชุมชนและการป้องกันบรรเทาสาธารณภัย	ก่อสร้างทางเชื่อมตลอดได้สะพานห้วยหลวงนุสรณ์ตามแบบแปลนที่เทศบาลกำหนด	๓๐๐,๐๐๐	๓๐๐,๐๐๐	๓๐๐,๐๐๐	๓๐๐,๐๐๐	๓๐๐,๐๐๐	ประชาชนสะดวกในการสัญจร ๗๐ % จำนวน ๑ สาย	ประชาชนมีสถานที่ออกกำลังกายและสะดวกในการสัญจร รวมถึงการป้องกันด้านสาธารณสุข	กองช่าง
๓๐.	โครงการ ก่อสร้าง / อาคาร / ศาลาอเนกประสงค์ (ริมห้วยหลวง)	เพื่อเป็นสถานที่พักผ่อนจุดชมทิวทัศน์ของประชาชนและนักท่องเที่ยว รวมถึงการเผยแพร่ข่าวสารประชาสัมพันธ์ในชุมชน	ก่อสร้าง อาคาร/ศาลาอเนกประสงค์บริเวณริมฝั่งห้วยหลวง ๒ หลังตามแบบแปลนเทศบาลกำหนด	๖๕๐,๐๐๐	๖๕๐,๐๐๐	๖๕๐,๐๐๐	๖๕๐,๐๐๐	๖๕๐,๐๐๐	ประชาชนได้ใช้ประโยชน์ศาลาอเนกประสงค์ ๘๐% จำนวน ๒ หลัง	เป็นสถานที่พักผ่อนและเป็นจุดพักของประชาชนรวมถึงเป็นจุดเผยแพร่ข้อมูลข่าวสาร	กองช่าง

**รายละเอียดโครงการพัฒนา**  
**แผนพัฒนาท้องถิ่น (พ.ศ.๒๕๖๖-๒๕๗๐)**  
**เทศบาลตำบลโพธิ์พิสัย อำเภอโพธิ์พิสัย จังหวัดหนองคาย**

แบบ ผ.๐๒

- ก. ยุทธศาสตร์ชาติ ๒๐ ปี ยุทธศาสตร์ที่ ๒ ยุทธศาสตร์ชาติด้านการสร้างความสามารถในการแข่งขัน
- ข. แผนพัฒนาเศรษฐกิจและสังคมแห่งชาติ ฉบับที่ ๑๓ หมายความว่า ๑๓ ไทยมีภาครัฐที่ทันสมัย มีประสิทธิภาพและตอบโจทยประชาชน
- ค. Sustainable Development Goals : SDGs เป้าหมายที่ -
- ง. ยุทธศาสตร์จังหวัด ประเด็นการพัฒนาคือ ๒ พัฒนาขีดความสามารถในการแข่งขันทางการค้า การลงทุน การค้าชายแดน การท่องเที่ยวและการบริการ
- จ. ยุทธศาสตร์การพัฒนาขององค์กรปกครองส่วนท้องถิ่นในเขตจังหวัด ประเด็นการพัฒนาคือ ๒ ยกระดับมาตรฐานด้านโครงสร้างพื้นฐานเชื่อมโยงแหล่งท่องเที่ยวการค้า การลงทุน
- ยุทธศาสตร์ การพัฒนาด้านโครงสร้างพื้นฐาน**
๑. ยุทธศาสตร์ การพัฒนาด้านโครงสร้างพื้นฐาน
- ๑.๑ กลยุทธ์ที่ ๒ พัฒนาโครงสร้างพื้นฐานของเมืองให้สมบูรณ์ สวยงามและน่าอยู่ และอนุรักษ์ไว้ซึ่งประเพณีวัฒนธรรมที่ทรงคุณค่าของท้องถิ่น
- (๑) แผนงาน เศรษฐกิจชุมชน

ที่	โครงการ	วัตถุประสงค์	เป้าหมาย (ผลผลิตของโครงการ)	งบประมาณและที่ผ่านมา					ตัวชี้วัด (KPI)	ผลที่คาดว่าจะได้รับ	หน่วยงาน ที่รับผิดชอบ หลัก
				๒๕๖๖ (บาท)	๒๕๖๗ (บาท)	๒๕๖๘ (บาท)	๒๕๖๙ (บาท)	๒๕๗๐ (บาท)			
๓๑.	โครงการ ติดตั้งโคมไฟเสาส่องสนามประติมากรรม(รูปพญานาคขนาดสูง ๖.๐๐ เมตร)	เพื่อ สำหรับส่องสว่างบริเวณลานอเนกประสงค์เพื่อความสะอาด ปลอดภัยแก่ชีวิตและทรัพย์สินของประชาชน	ติดตั้งโคมไฟเสาส่องสว่างบริเวณลานอเนกประสงค์ภายในเขตเทศบาลจำนวน ๓๐ ชุด	๒,๔๐๐,๐๐๐	๒,๔๐๐,๐๐๐	๒,๔๐๐,๐๐๐	๒,๔๐๐,๐๐๐	๒,๔๐๐,๐๐๐	มีแสงสว่างเพิ่มมากขึ้นและมีความสวยงาม ๗๐ % จำนวน ๓๐ ชุด	ประชาชนได้รับความสะอาด ปลอดภัยแก่ชีวิตและทรัพย์สิน	กองช่าง
๓๒.	โครงการ ปรับปรุงชั้นล่างลานนาคาเบ็กฟ้า เป็นพื้นที่จำหน่ายสินค้า/ศูนย์อาหาร/ห้องฝากสิ่งของ	เพื่อ สร้างแหล่งรวมสินค้าจำหน่ายสินค้า สร้างระบบค้าขายโพธิ์พิสัย กระตุ้นระบบเศรษฐกิจของประชาชน	ประชาชน มีแหล่งค้าขาย/มีสถานที่ฝากสิ่งของเป็นทำเลที่เหมาะสม ทำให้เศรษฐกิจดีขึ้นมีการแลกเปลี่ยนสินค้าอีกทางหนึ่งของโพธิ์พิสัย	๒,๐๐๐,๐๐๐	๒,๐๐๐,๐๐๐	๒,๐๐๐,๐๐๐	๒,๐๐๐,๐๐๐	๒,๐๐๐,๐๐๐	ลานนาคาเบ็กฟ้าใช้ประโยชน์มากกว่า ๘๐ % จำนวน ๑ แห่ง	เศรษฐกิจของชาวโพธิ์พิสัยดีขึ้นและสามารถดึงดูดนักท่องเที่ยวเข้ามาซื้อขายสินค้า มากขึ้น	กองช่าง
๓๓.	โครงการก่อสร้างลานกีฬาอเนกประสงค์	เพื่อ เป็นสถานที่และศูนย์รวมทำกิจกรรมต่าง ๆ เช่น ลานออกกำลังกาย เป็นสถานที่พักผ่อนหย่อนใจ มีกิจกรรมร่วมกันสำหรับประชาชนทั่วไป	ประชาชน ได้ทำกิจกรรมร่วมกันออกกำลังกาย รวมทั้งได้พบปะ แลกเปลี่ยน เรื่องสุขภาพบริเวณภายในศูนย์เด็กเทศบาลตำบลโพธิ์พิสัย จำนวน ๑ แห่ง	๓,๐๐๐,๐๐๐	๓,๐๐๐,๐๐๐	๓,๐๐๐,๐๐๐	๓,๐๐๐,๐๐๐	๓,๐๐๐,๐๐๐	ก่อสร้างลานกีฬาใช้ประโยชน์ต่างๆ ได้ ๘๐ % จำนวน ๑ แห่ง	ประชาชนมีสุขภาพร่างกายแข็งแรงและมีพื้นที่ในการทำกิจกรรมร่วมกันอย่างมีความสุข และได้มาตรฐาน	กองช่าง

รายละเอียดโครงการพัฒนา  
แผนพัฒนาท้องถิ่น (พ.ศ.๒๕๖๖-๒๕๗๐)  
เทศบาลตำบลโพธิ์ชัย อำเภอโพธิ์ชัย จังหวัดหนองคาย

แบบ ผ.๐๒

- ก. ยุทธศาสตร์ชาติ ๒๐ ปี ยุทธศาสตร์ที่ ๒ ยุทธศาสตร์ชาติด้านการสร้างความสามารถในการแข่งขัน
- ข. แผนพัฒนาเศรษฐกิจและสังคมแห่งชาติ ฉบับที่ ๑๓ หมายความว่า ๑๓ ไทยมีภาครัฐที่ทันสมัย มีประสิทธิภาพและตอบโจทย์ประชาชน
- ค. Sustainable Development Goals : SDGs เป้าหมายที่ -
- ง. ยุทธศาสตร์จังหวัด ประเด็นการพัฒนาที่ ๒ พัฒนาขีดความสามารถในการแข่งขันทางการค้า การลงทุน การค้าชายแดน การท่องเที่ยวและการบริการ
- จ. ยุทธศาสตร์การพัฒนาขององค์กรปกครองส่วนท้องถิ่นในเขตจังหวัด ประเด็นการพัฒนาที่ ๒ ยกระดับมาตรฐานด้านโครงสร้างพื้นฐานเชื่อมโยงแหล่งท่องเที่ยวการค้า การลงทุน
- ยุทธศาสตร์ การพัฒนาด้านโครงสร้างพื้นฐาน**
๑. ยุทธศาสตร์ การพัฒนาด้านโครงสร้างพื้นฐาน
- ๑.๑ กลยุทธ์ที่ ๒ พัฒนาโครงสร้างพื้นฐานของเมืองให้สมบูรณ์ สวยงามและน่าอยู่ และอนุรักษ์ไว้ซึ่งประเพณีวัฒนธรรมที่ทรงคุณค่าของท้องถิ่น
- (๑) แผนงาน เศรษฐกิจชุมชน

ที่	โครงการ	วัตถุประสงค์	เป้าหมาย (ผลผลิตของโครงการ)	งบประมาณและที่ผ่านมา					ตัวชี้วัด (KPI)	ผลที่คาดว่าจะได้รับ	หน่วยงาน ที่รับผิดชอบ หลัก
				๒๕๖๖ (บาท)	๒๕๖๗ (บาท)	๒๕๖๘ (บาท)	๒๕๖๙ (บาท)	๒๕๗๐ (บาท)			
๓๔.	โครงการ ปรับปรุง บูรณะซ่อมแซมอาคาร และบริเวณโดยรอบ สถานีขนส่งผู้โดยสาร เทศบาลตำบลโพธิ์ชัย	เพื่อ ปรับปรุงภูมิทัศน์ ให้ สวยงาม และ รองรับ ผู้โดยสารที่สัญจรไปมา ทำ ให้เกิดความสะอาด สบาย และมีความเป็นระเบียบ สวยงาม ประทับใจ	บริเวณสถานีขนส่ง ผู้โดยสารโพธิ์ชัย ปรับปรุงพื้นที่ให้รองรับ ผู้โดยสาร ที่เดินทางมายัง เมืองโพธิ์ชัยเกิดความ สวยงามและประทับใจ	๒,๐๐๐,๐๐๐	๒,๐๐๐,๐๐๐	๒,๐๐๐,๐๐๐	๒,๐๐๐,๐๐๐	๒,๐๐๐,๐๐๐	สถานีขนส่งผู้ โดยสารมี ความสะอาด สวยงาม มาก ขึ้น ๘๐ % จำนวน ๑ แห่ง	รองรับผู้โดยสารที่เดิน ทางมายังโพธิ์ชัยได้ เป็นอย่างดีและมีความ เป็นระเบียบเรียบร้อย สวยงาม	กองช่าง
๓๕.	โครงการปรับปรุงภูมิ ทัศน์และซ่อมแซม ถนนบริเวณหน้าสำนัก งานเทศบาลตำบล โพธิ์ชัย	เพื่อ ซ่อมแซมพื้นถนน ทางเข้า-ออก เทศบาลตำบล โพธิ์ชัย ให้ได้มาตรฐานใน การคมนาคมสะดวกและ ปลอดภัยต่อประชาชนที่มา ติดต่อราชการ	ถนนทางเข้า - ออก เทศบาลตำบลโพธิ์ชัย มี ความคงทนและแข็งแรง รองรับการสัญจรไปมาได้ สะดวก	๕๐๐,๐๐๐	๕๐๐,๐๐๐	๕๐๐,๐๐๐	๕๐๐,๐๐๐	๕๐๐,๐๐๐	ภูมิทัศน์หน้า สำนักงาน เทศบาล โพธิ์ชัยมี ความสวยงาม เป็นระเบียบ มากขึ้น ๗๐% จำนวน๑ แห่ง	บริเวณพื้นที่มีความ สวยงามเป็นระเบียบ มากขึ้น	กองช่าง
๓๖.	โครงการ จัดวางผัง เมืองชุมชนและผัง เมืองรวมเทศบาล ตำบลโพธิ์ชัย	เพื่อจัดวางผังเมืองชุมชน และ ผังเมืองรวมเทศบาลฯ และ การใช้ประโยชน์จากที่ดินใน เขตเทศบาลตำบลโพธิ์ชัย	จัดวางผังเมืองชุมชนและผัง เมืองรวมในเขตเทศบาล ตำบลโพธิ์ชัยตามนโยบาย ภารกิจ ถ่ายโอนกิจการวาง ผังเมืองรวมแก่ท้องถิ่น	๓๐๐,๐๐๐	๓๐๐,๐๐๐	๓๐๐,๐๐๐	๓๐๐,๐๐๐	๓๐๐,๐๐๐	ผังเมืองชุมชน มีความเป็น ระเบียบ มากกว่า ๙๐ % จำนวน ๑ โครงการ	การจัดวางผังเมือง การพัฒนาเทศบาลมี แบบแผนและดำเนิน การได้บรรลุจุด ประสงค์	กองช่าง

รายละเอียดโครงการพัฒนา  
แผนพัฒนาท้องถิ่น (พ.ศ.๒๕๖๖-๒๕๗๐)  
เทศบาลตำบลโพธิ์พิสัย อำเภอโพธิ์พิสัย จังหวัดหนองคาย

แบบ ผ.๐๒

- ก. ยุทธศาสตร์ชาติ ๒๐ ปี ยุทธศาสตร์ที่ ๒ ยุทธศาสตร์ชาติด้านการสร้างความสามารถในการแข่งขัน
- ข. แผนพัฒนาเศรษฐกิจและสังคมแห่งชาติ ฉบับที่ ๑๓ หมายความว่า ๑๓ ไทยมีภาคีรัฐที่ทันสมัย มีประสิทธิภาพและตอบโจทย์ประชาชน
- ค. Sustainable Development Goals : SDGs เป้าหมายที่ -
- ง. ยุทธศาสตร์จังหวัด ประเด็นการพัฒนาที่ ๒ พัฒนาขีดความสามารถในการแข่งขันทางการค้า การลงทุน การค้าชายแดน การท่องเที่ยวและบริการ
- จ. ยุทธศาสตร์การพัฒนาขององค์กรปกครองส่วนท้องถิ่นในเขตจังหวัด ประเด็นการพัฒนาที่ ๒ ยกระดับมาตรฐานด้านโครงสร้างพื้นฐานเชื่อมโยงแหล่งท่องเที่ยวการค้า การลงทุน
- ยุทธศาสตร์ การพัฒนาด้านโครงสร้างพื้นฐาน**
๑. ยุทธศาสตร์ การพัฒนาด้านโครงสร้างพื้นฐาน
- ๑.๑ กลยุทธ์ที่ ๒ พัฒนาโครงสร้างพื้นฐานของเมืองให้สมบูรณ์ สวยงามและน่าอยู่ และอนุรักษ์ไว้ซึ่งประเพณีวัฒนธรรมที่ทรงคุณค่าของท้องถิ่น
- (๑) แผนงาน เคหะและชุมชน

ที่	โครงการ	วัตถุประสงค์	เป้าหมาย (ผลผลิตของโครงการ)	งบประมาณและที่ผ่านมา					ตัวชี้วัด (KPI)	ผลที่คาดว่าจะได้รับ	หน่วยงาน ที่รับผิดชอบหลัก
				๒๕๖๖ (บาท)	๒๕๖๗ (บาท)	๒๕๖๘ (บาท)	๒๕๖๙ (บาท)	๒๕๗๐ (บาท)			
๓๗.	โครงการ ติดตั้ง/ปรับปรุงสัญญาณไฟจราจร/เครื่องหมายจราจร	เพื่อควบคุมการจราจรในเขตเทศบาลฯ ให้เกิดความเรียบร้อยในการจราจร	ติดตั้งปรับปรุงสัญญาณไฟจราจร เครื่องหมายจราจรในเขตเทศบาล	๕๐๐,๐๐๐	๕๐๐,๐๐๐	๕๐๐,๐๐๐	๕๐๐,๐๐๐	๕๐๐,๐๐๐	ประชาชนมีความปลอดภัยในการสัญจร ๙๐ % จำนวน ๑๐ จุด	ทำให้มีการจราจรเป็นระเบียบมากขึ้น ประชาชนปฏิบัติตามกฎจราจร	กองช่าง
๓๘.	โครงการ ติดตั้งปรับปรุงป้ายชื่อถนนซอยและป้ายชุมชน และป้ายประชาสัมพันธ์ แหล่งท่องเที่ยวชุมชน	เพื่อส่งเสริมการท่องเที่ยวภายในท้องถิ่นของแต่ละชุมชนและอำนวยความสะดวกต่อประชาชนและนักท่องเที่ยวทั่วไป	ก่อสร้าง จัดทำป้ายชุมชนและป้ายประชาสัมพันธ์ทุกชุมชนตามแบบแปลนที่เทศบาลฯ กำหนด	๓๐๐,๐๐๐	๓๐๐,๐๐๐	๓๐๐,๐๐๐	๓๐๐,๐๐๐	๓๐๐,๐๐๐	ประชาชนสะดวกจากป้ายแนะนำการท่องเที่ยว ๙๐ % จำนวน ๔ แห่ง	ประชาชนนักท่องเที่ยวมีความสะดวกที่ได้รับคำแนะนำประชาสัมพันธ์ด้านท่องเที่ยวในพื้นที่	กองช่าง
๓๙.	โครงการ ติดตั้ง/ประดับไฟโคมไฟฟ้า /ปรับปรุงไฟฟ้าส่องสว่างสาธารณะตามเส้นทางหลักและซอยในเขตเทศบาลแบบประหยัดไฟ	เพื่อ เพิ่มแสงสว่าง อำนวยความสะดวก ให้มีความปลอดภัยแก่ชีวิตและทรัพย์สินของประชาชน	เพื่อ ติดตั้ง/ประดับไฟโคมไฟฟ้า/ปรับปรุง ไฟฟ้าส่องสว่างสาธารณะตามเส้นทางหลักและซอยในเขตเทศบาลให้ได้มาตรฐาน และมีเสถียรภาพ	๒๕๐,๐๐๐	๒๕๐,๐๐๐	๒๕๐,๐๐๐	๒๕๐,๐๐๐	๒๕๐,๐๐๐	มีไฟฟ้าแสงสว่างมากขึ้น ๙๐ % จำนวน ๕ จุด /ต่อปี	ระบบไฟฟ้าสาธารณะตามเส้นทางหลักและซอยในเขตเทศบาลได้รับการปรับปรุงให้ได้มาตรฐานและมีเสถียรภาพ ประชาชนที่สัญจรไปมาได้รับความสะดวกและปลอดภัย	กองช่าง

รายละเอียดโครงการพัฒนา  
แผนพัฒนาท้องถิ่น (พ.ศ.๒๕๖๖-๒๕๗๐)  
เทศบาลตำบลโพธิ์ชัย อำเภอโพธิ์ชัย จังหวัดหนองคาย

แบบ ผ.๐๒

- ก. ยุทธศาสตร์ชาติ ๒๐ ปี ยุทธศาสตร์ที่ ๒ ยุทธศาสตร์ชาติด้านการสร้างความสามารถในการแข่งขัน
- ข. แผนพัฒนาเศรษฐกิจและสังคมแห่งชาติ ฉบับที่ ๑๓ หมายความว่าที่ ๑๓ ไทยมีภาครัฐที่ทันสมัย มีประสิทธิภาพและตอบโจทย์ประชาชน
- ค. Sustainable Development Goals : SDGs เป้าหมายที่ -
- ง. ยุทธศาสตร์จังหวัด ประเด็นการพัฒนาที่ ๒ พัฒนาขีดความสามารถในการแข่งขันทางการค้า การลงทุน การค้าชายแดน การท่องเที่ยวและการบริการ
- จ. ยุทธศาสตร์การพัฒนาขององค์กรปกครองส่วนท้องถิ่นในเขตจังหวัด ประเด็นการพัฒนาที่ ๒ ยกระดับมาตรฐานด้านโครงสร้างพื้นฐานเชื่อมโยงแหล่งท่องเที่ยวการค้า การลงทุน
- ยุทธศาสตร์ การพัฒนาด้านโครงสร้างพื้นฐาน**
๑. ยุทธศาสตร์ การพัฒนาด้านโครงสร้างพื้นฐาน
- ๑.๑ กลยุทธ์ที่ ๒ พัฒนาโครงสร้างพื้นฐานของเมืองให้สมบูรณ์ สวยงามและน่าอยู่ และอนุรักษ์ไว้ซึ่งประเพณีวัฒนธรรมที่ทรงคุณค่าของท้องถิ่น
- (๑) แผนงาน เคหะและชุมชน

ที่	โครงการ	วัตถุประสงค์	เป้าหมาย (ผลผลิตของโครงการ)	งบประมาณและที่ผ่านมา					ตัวชี้วัด (KPI)	ผลที่คาดว่าจะได้รับ	หน่วยงาน ที่รับผิดชอบ หลัก
				๒๕๖๖ (บาท)	๒๕๖๗ (บาท)	๒๕๖๘ (บาท)	๒๕๖๙ (บาท)	๒๕๗๐ (บาท)			
๔๐.	โครงการปรับปรุงถนน ค.ส.ล. เสริมผิวถนน ลาดยางแอสฟัลท์ติก คอนกรีต (ซอยเทศ- บาล ๑,๖,๗,๑๓,๑๔, ๑๕,๒๘)	เพื่อ ความสะดวกปลอดภัย ในการสัญจรและคมนาคม ขนส่ง	ปรับปรุงพื้นผิวทางเสริมผิว จราจรลาดยาง (แอสฟัลท์ ติกส์คอนกรีต) พร้อมตีเส้น จราจร จำนวน ๔ สาย ตาม แบบแปลนเทศบาลกำหนด	๕,๐๐๐,๐๐๐	๕,๐๐๐,๐๐๐	๕,๐๐๐,๐๐๐	๕,๐๐๐,๐๐๐	๕,๐๐๐,๐๐๐	ถนนลาดยาง มีความ สะดวกสบาย ในการสัญจร มากขึ้น ๙๐ % จำนวน ๔ สาย	ประชาชน ได้รับความ สะดวกความปลอดภัย ในการใช้เส้นทาง คมนาคมขนส่ง	กองช่าง
๔๑.	โครงการจัดซื้อที่ดิน เพื่อก่อสร้างอาคาร/ ขยายอาคารสำนัก งานเทศบาลบริการ ประชาชน	เพื่อ ขยายเขตพื้นที่ ของ สำนักงานสำนักงานเทศบาล ตำบลโพธิ์ชัย	จัดซื้อที่ดินเพื่อการก่อสร้าง อาคาร/ขยายอาคารสำนัก งานเทศบาลบริการประชา- ชน	๑๐,๐๐๐,๐๐๐	๑๐,๐๐๐,๐๐๐	๑๐,๐๐๐,๐๐๐	๑๐,๐๐๐,๐๐๐	๑๐,๐๐๐,๐๐๐	บริการ ประชาชนได้ สะดวกมากขึ้น ๙๐ % จำนวน ๑ แห่ง	อำนวยความสะดวก การให้บริการประชา- ชนและเจ้าหน้าที่ผู้ ปฏิบัติงาน	กองช่าง
๔๒.	โครงการปรับปรุงซ่อม แซมห้องทำงานและ ห้องน้ำภายในสถานี ดับเพลิงเทศบาล	เพื่อปรับปรุงซ่อมแซมห้อง ทำงานและห้องน้ำ-ห้องส้วม ภายในสถานีดับเพลิงให้มี สภาพ และบรรยากาศที่ดี เหมาะสมในการปฏิบัติงาน ของเจ้าหน้าที่	ปรับปรุงซ่อมแซม ห้องทำ งาน และห้องน้ำภายใน สถานีดับเพลิงเทศบาล	๓๐๐,๐๐๐	๓๐๐,๐๐๐	๓๐๐,๐๐๐	๓๐๐,๐๐๐	๓๐๐,๐๐๐	ปรับปรุงซ่อม แซมห้องทำ งานมีความ สะดวกมาก ขึ้น ๘๐ % จำนวน ๒ แห่ง	ห้องทำงานและห้องน้ำ ภายในสถานีดับเพลิง ให้มีสภาพและบรรยากาศ ที่ดีและเหมาะสม	กองช่าง

แผนพัฒนาท้องถิ่น (พ.ศ.๒๕๖๖-๒๕๗๐)  
เทศบาลตำบลโพธิ์พิสัย อำเภอโพธิ์พิสัย จังหวัดหนองคาย

แบบ ผ.๐๒

- ก. ยุทธศาสตร์ชาติ ๒๐ ปี ยุทธศาสตร์ที่ ๒ ยุทธศาสตร์ชาติด้านการสร้างเสริมขีดความสามารถในการแข่งขัน  
ข. แผนพัฒนาเศรษฐกิจและสังคมแห่งชาติ ฉบับที่ ๑๓ หมายเหตุที่ ๑๓ ไทยมีภาครัฐที่ทันสมัย มีประสิทธิภาพและตอบโต้ประชาชน  
ค. Sustainable Development Goals : SDGs เป้าหมายที่ -  
ง. ยุทธศาสตร์จังหวัด ประเด็นการพัฒนาที่ ๒ พัฒนาขีดความสามารถในการแข่งขันทางการค้า การลงทุน การค้าชายแดน การท่องเที่ยวและการบริการ  
จ. ยุทธศาสตร์การพัฒนาขององค์กรปกครองส่วนท้องถิ่นในเขตจังหวัด ประเด็นการพัฒนาที่ ๒ ยกระดับมาตรฐานด้านโครงสร้างพื้นฐานเชื่อมโยงแหล่งท่องเที่ยวการค้า การลงทุน

**ยุทธศาสตร์ การพัฒนาโครงสร้างพื้นฐาน**

๑. ยุทธศาสตร์ การพัฒนาโครงสร้างพื้นฐาน

๑.๑ กลยุทธ์ที่ ๒ พัฒนาโครงสร้างพื้นฐานของเมืองให้สมบูรณ์ สวยงามและน่าอยู่ และอนุรักษ์ไว้ซึ่งประเพณีวัฒนธรรมที่ทรงคุณค่าของท้องถิ่น

(๑) แผนงาน เศรษฐกิจชุมชน

ที่	โครงการ	วัตถุประสงค์	เป้าหมาย (ผลผลิตของโครงการ)	งบประมาณและที่ผ่านมา					ตัวชี้วัด (KPI)	ผลที่คาดว่าจะได้รับ	หน่วยงาน ที่รับผิดชอบหลัก
				๒๕๖๖ (บาท)	๒๕๖๗ (บาท)	๒๕๖๘ (บาท)	๒๕๖๙ (บาท)	๒๕๗๐ (บาท)			
๔๓.	โครงการปรับปรุงศูนย์ส่งเสริมสุขภาพ เทศบาลตำบลโพธิ์พิสัย	เพื่อ เป็นศูนย์สุขภาพเทศบาลตำบลโพธิ์พิสัยมาตรฐานของกระทรวงสาธารณสุข	ศูนย์ส่งเสริมสุขภาพเทศบาลตำบลโพธิ์พิสัย	๕๐,๐๐๐	๕๐,๐๐๐	๕๐,๐๐๐	๕๐,๐๐๐	๕๐,๐๐๐	ศูนย์ส่งเสริมสุขภาพสามารถใช้ประโยชน์ ๘๐ % จำนวน ๑ แห่ง	เป็นศูนย์ส่งเสริมสุขภาพเทศบาลตำบลโพธิ์พิสัย ตามมาตรฐานและเพื่อให้บริการประชาชนได้สม่าเสมอ	กองช่าง
๔๔.	โครงการ ปรับปรุงภูมิทัศน์ บริเวณอาคาร ก อ ง ส า ร ก อ ง ส า ร ห น ส ข และ สิ่งแวดล้อม	เพื่อให้บริเวณอาคาร ก อ ง ส า ร ห น ส ข มีทัศนียภาพสวยงามน่าอยู่และมีสภาพแวดล้อมที่สวยงามแก่ผู้มาติดต่อราชการ	ปรับปรุงภูมิทัศน์บริเวณอาคาร ก อ ง ส า ร ห น ส ข และ สิ่งแวดล้อมตามแบบแปลนที่เทศบาล กำหนด	๕๐,๐๐๐	๕๐,๐๐๐	๕๐,๐๐๐	๕๐,๐๐๐	๕๐,๐๐๐	ปรับปรุงภูมิทัศน์ให้มีความสะอาด สวยงามมากขึ้น ๘๐ % จำนวน ๑ แห่ง	ทำให้มีทัศนียภาพที่สวยงามน่าอยู่และเหมาะสม	กองช่าง
๔๕.	โครงการ ติดตั้งระบบไฟฟ้าส่องสว่างบริเวณ (ริมหัวหลวง)	เพื่อให้เกิดแสงสว่างเพื่อส่องสว่าง ป้องกันปัญหา การก่ออาชญากรรมและไม่เป็นสถานที่เสี่ยงอันตรายและลดปัญหาการมั่วสุม	ประชาชน ได้รับความปลอดภัยในการใช้เส้นทาง สามารถทำกิจกรรมท้องถิ่นได้	๒๕๐,๐๐๐	๒๕๐,๐๐๐	๒๕๐,๐๐๐	๒๕๐,๐๐๐	๒๕๐,๐๐๐	เพิ่มไฟฟ้าส่องสว่างริมหัวหลวง ๘๐ % จำนวน ๑๐ จุด/ต่อปี	แสงสว่างทำให้ประชาชน สามารถ ทำกิจกรรมร่วมกันมีความปลอดภัยและไม่เสี่ยงอันตราย	กองช่าง
๔๖.	โครงการ ก่อสร้างอาคารด่านจุดผ่อนปรนไทย-ลาวเทศบาลตำบลโพธิ์พิสัย	เพื่อ ก่อสร้างอาคารขึ้นใหม่สำหรับให้บริการแก่ประชาชนและอำนวยความสะดวกให้แก่ประชาชนและเจ้าหน้าที่ผู้ปฏิบัติงาน	การ ก่อสร้างอาคารด่านจุดผ่อนปรน ไทย-ลาวดำเนินการก่อสร้างตามแบบที่เทศบาล กำหนด	๒,๐๐๐,๐๐๐	๒,๐๐๐,๐๐๐	๒,๐๐๐,๐๐๐	๒,๐๐๐,๐๐๐	๒,๐๐๐,๐๐๐	ใช้ประโยชน์จากอาคารสำนักงานด่านจุดผ่อนปรนไทย-ลาวได้สะดวก ๙๐ % จำนวน ๑ แห่ง	ประชาชนมีความสะดวกสบายมากยิ่งขึ้นสำหรับอาคารสำนักงานแห่งใหม่ที่ได้ก่อสร้างขึ้นและมีความเป็นระเบียบสวยงาม	กองช่าง

แผนพัฒนาท้องถิ่น (พ.ศ.๒๕๖๖-๒๕๗๐)  
เทศบาลตำบลโพธิ์สัย อำเภอโพธิ์สัย จังหวัดหนองคาย

แบบ ผ.๐๒

- ก. ยุทธศาสตร์ชาติ ๒๐ ปี ยุทธศาสตร์ที่ ๒ ยุทธศาสตร์ชาติด้านการสร้างขีดความสามารถในการแข่งขัน  
ข. แผนพัฒนาเศรษฐกิจและสังคมแห่งชาติ ฉบับที่ ๑๓ หมายความว่า ๑๓ ไทยมีภาครัฐที่ทันสมัย มีประสิทธิภาพและตอบโจทยประชาชน  
ค. Sustainable Development Goals : SDGs เป้าหมายที่ -  
ง. ยุทธศาสตร์จังหวัด ประเด็นการพัฒนาที่ ๒ พัฒนาขีดความสามารถในการแข่งขันทางการค้า การลงทุน การค้าชายแดน การท่องเที่ยวและการบริการ  
จ. ยุทธศาสตร์การพัฒนาขององค์กรปกครองส่วนท้องถิ่นในเขตจังหวัด ประเด็นการพัฒนาที่ ๒ ยกระดับมาตรฐานด้านโครงสร้างพื้นฐานเชื่อมโยงแหล่งท่องเที่ยวการค้า การลงทุน

ยุทธศาสตร์ การพัฒนาโครงสร้างพื้นฐาน

๑. ยุทธศาสตร์ การพัฒนาโครงสร้างพื้นฐาน

๑.๑ กลยุทธ์ที่ ๒ พัฒนาโครงสร้างพื้นฐานของเมืองให้สมบูรณ์ สวยงามและน่าอยู่ และอนุรักษ์ไว้ซึ่งประเพณีวัฒนธรรมที่ทรงคุณค่าของท้องถิ่น

(๑) แผนงาน เคหะและชุมชน

ที่	โครงการ	วัตถุประสงค์	เป้าหมาย (ผลผลิตของโครงการ)	งบประมาณและที่ผ่านมา					ตัวชี้วัด (KPI)	ผลที่คาดว่าจะได้รับ	หน่วยงาน ที่รับผิดชอบหลัก
				๒๕๖๖ (บาท)	๒๕๖๗ (บาท)	๒๕๖๘ (บาท)	๒๕๖๙ (บาท)	๒๕๗๐ (บาท)			
๔๗.	โครงการปรับปรุงถนนค.ส.ล.และเสริมผิวถนนลาดยางแบบแอสฟัลท์ติกคอนกรีต (ถนนพิสัยสรเดช)	เพื่อให้ประชาชนได้รับความสะดวก รวดเร็วและปลอดภัยในการสัญจร	ปรับปรุงถนนค.ส.ล.เสริมผิวลาดยางแบบ(แอสฟัลท์ติกคอนกรีต) ถนนพิสัยสรเดช (สามแยกรักษิโด้ถึงสะพานปากห้วยหลวง)	๑,๐๐๐,๐๐๐	๑,๐๐๐,๐๐๐	๑,๐๐๐,๐๐๐	๑,๐๐๐,๐๐๐	๑,๐๐๐,๐๐๐	การสัญจรทางถนนลาดยางที่ปรับปรุงได้มี ความสะดวก ๙๐ % จำนวน ๑ สาย ๕๐๐ ครั้วเรือน	ทำให้ประชาชนได้รับความสะดวก รวดเร็ว และปลอดภัยในการสัญจร	กองช่าง
๔๘.	โครงการปรับปรุงถนนค.ส.ล.และเสริมผิวลาดยางแบบแอสฟัลท์ติกคอนกรีต (ถนนภิรมยาราม)	เพื่อให้ประชาชนได้รับความสะดวก รวดเร็วและปลอดภัยในการสัญจร	ปรับปรุงถนน ค.ส.ล.เสริมผิวลาดยางแบบ (แอสฟัลท์ติกคอนกรีต) ถนนภิรมยารามตามแบบแปลนเทศบาล กำหนด	๓,๐๐๐,๐๐๐	๓,๐๐๐,๐๐๐	๓,๐๐๐,๐๐๐	๓,๐๐๐,๐๐๐	๑,๐๐๐,๐๐๐	การสัญจรทางถนนลาดยางที่ปรับปรุงได้มี ความสะดวก ๙๐ % จำนวน ๑ สาย ๕๐๐ ครั้วเรือน	ทำให้ประชาชนได้รับความสะดวก รวดเร็ว และปลอดภัยในการสัญจร	กองช่าง
๔๙.	โครงการวางท่อระบายน้ำขนาด ๐.๔๐ เมตร พร้อมบ่อพักถนนคอนกรีตเสริมเหล็กบริเวณทางเรียบริมแม่น้ำโขงภายในเขตเทศบาล	เพื่อ ความสะดวกปลอดภัยในการสัญจรทางถนน และการคมนาคมขนส่งและการระบายน้ำได้ดีมีความสะดวก มากขึ้น	วางท่อระบายน้ำ ขนาด ๐.๔๐ เมตร พร้อมบ่อพักถนนคอนกรีต เสริมเหล็ก บริเวณทางเรียบริมแม่น้ำโขงภายในเขตเทศบาล	๑,๐๐๐,๐๐๐	๑,๐๐๐,๐๐๐	๑,๐๐๐,๐๐๐	๑,๐๐๐,๐๐๐	๑,๐๐๐,๐๐๐	วางท่อระบายน้ำพร้อมบ่อพักน้ำขนาด ๐.๔๐ เมตรระบายน้ำมากขึ้น ๘๐ % จำนวน ๑ สาย	ประชาชนได้รับความสะดวกความปลอดภัยในการสัญจรและการคมนาคมขนส่งและการระบายน้ำได้ดี มีความสะดวกมากขึ้น	กองช่าง
๕๐.	โครงการปรับปรุงบูรณะ พร้อมเปลี่ยนสถานที่ติดตั้งระบบสูบน้ำดิบบริเวณริมฝั่งแม่น้ำโขง (หน้าวัดไทย)	เพื่อ ความสะดวกรวดเร็วต่อการปฏิบัติงานของเจ้าหน้าที่ในการสนับสนุนกิจกรรมเทศบาล และการป้องกันบรรเทาสาธารณภัย	ย้ายตำแหน่งจุดสูบน้ำส่งและสถานที่รับน้ำดิบพร้อมการปรับปรุงซ่อมแซม ระบบให้ใช้งานได้ดีมีประสิทธิภาพตามแบบแปลนเทศบาล กำหนด	๓๐๐,๐๐๐	๓๐๐,๐๐๐	๓๐๐,๐๐๐	๓๐๐,๐๐๐	๓๐๐,๐๐๐	จุดสูบน้ำส่ง และสถานที่รับน้ำดิบ พร้อมการปรับปรุงซ่อมแซมระบบให้ใช้งานได้ดี ร้อยละ ๘๐ จำนวน ๑ สถานี	การสนับสนุนกิจกรรมและการปฏิบัติภารกิจของเทศบาลฯเป็นไปด้วยความสะดวกและรวดเร็ว	กองช่าง

รายละเอียดโครงการพัฒนา  
แผนพัฒนาท้องถิ่น (พ.ศ.๒๕๖๖-๒๕๗๐)  
เทศบาลตำบลโพธิ์พิสัย อำเภอโพธิ์พิสัย จังหวัดหนองคาย

แบบ ผ.๐๒

- ก. ยุทธศาสตร์ชาติ ๒๐ ปี ยุทธศาสตร์ที่ ๒ ยุทธศาสตร์ชาติด้านการสร้างความสามารถในการแข่งขัน
- ข. แผนพัฒนาเศรษฐกิจและสังคมแห่งชาติ ฉบับที่ ๑๓ หมายความว่า ๑๓ ไทยมีภาครัฐที่ทันสมัย มีประสิทธิภาพและตอบสนองต่อประชาชน
- ค. Sustainable Development Goals : SDGs เป้าหมายที่ -
- ง. ยุทธศาสตร์จังหวัด ประเด็นการพัฒนาที่ ๒ พัฒนาขีดความสามารถในการแข่งขันทางการค้า การลงทุน การค้าชายแดน การท่องเที่ยวและการบริการ
- จ. ยุทธศาสตร์การพัฒนาขององค์กรปกครองส่วนท้องถิ่นในเขตจังหวัด ประเด็นการพัฒนาที่ ๒ ยกระดับมาตรฐานด้านโครงสร้างพื้นฐานเชื่อมโยงแหล่งท่องเที่ยวการค้า การลงทุน

**ยุทธศาสตร์ การพัฒนาด้านโครงสร้างพื้นฐาน**

๑. ยุทธศาสตร์ การพัฒนาด้านโครงสร้างพื้นฐาน
- ๑.๑ กลยุทธ์ที่ ๒ พัฒนาโครงสร้างพื้นฐานของเมืองให้สมบูรณ์ สวยงามและน่าอยู่ และอนุรักษ์ไว้ซึ่งประเพณีวัฒนธรรมที่ทรงคุณค่าของท้องถิ่น
- (๑) แผนงาน เคหะและชุมชน

ที่	โครงการ	วัตถุประสงค์	เป้าหมาย (ผลผลิตของโครงการ)	งบประมาณและที่ผ่านมา					ตัวชี้วัด (KPI)	ผลที่คาดว่าจะได้รับ	หน่วยงาน ที่รับผิดชอบ หลัก
				๒๕๖๖ (บาท)	๒๕๖๗ (บาท)	๒๕๖๘ (บาท)	๒๕๖๙ (บาท)	๒๕๗๐ (บาท)			
๕๑.	โครงการก่อสร้างถนน ค.ส.ล. (ซอยเสถียร อุทิศแยกซอย ๑)	เพื่อ ก่อสร้างถนน ค.ส.ล.ให้ ประชาชนมีความสะดวก สบาย ในการสัญจร	ก่อสร้างถนน ค.ส.ล. ขนาด กว้าง ๔.๐๐ เมตร ความ ยาวไม่น้อยกว่า ๖๐.๐๐ เมตร หนา ๐.๑๕ เมตร	๔๕๐,๐๐๐	๔๕๐,๐๐๐	๔๕๐,๐๐๐	๔๕๐,๐๐๐	๔๕๐,๐๐๐	ก่อสร้าง ถนน ค.ส.ล. มีความ สะดวกในการ สัญจรมาก กว่า ๗๐ % จำนวน ๑ สาย	ประชาชนได้รับความ สะดวกสบายในการ สัญจรทางถนน ค.ส.ล. มากขึ้น	กองช่าง
๕๒.	โครงการก่อสร้างถนน ค.ส.ล.(ซอยเสถียร อุทิศแยกซอย ๒)	เพื่อ ก่อสร้างถนน ค.ส.ล.ให้ ประชาชนมีความสะดวกใน การการสัญจร	ก่อสร้างถนน ค.ส.ล. ขนาด กว้าง ๔.๐๐ ม. ยาวไม่น้อย กว่า ๓๐.๐๐ ม.หนา ๐.๑๕ เมตร(ซอยเสถียรอุทิศแยก ซอย ๒)	๘๐,๐๐๐	๘๐,๐๐๐	๘๐,๐๐๐	๘๐,๐๐๐	๘๐,๐๐๐	ประชาชน สัญจรทาง ถนน ค.ส.ล. ได้สะดวก มากขึ้นมาก กว่า ๗๐ % จำนวน ๑ สาย	ประชาชนได้รับความ สะดวกสบายในการ สัญจรทางถนน ค.ส.ล. มากขึ้น	กองช่าง
๕๓.	โครงการ ก่อสร้างโรง เก็บวัสดุ/อุปกรณ์และ ที่พักอาศัยคนงานศูนย์ พัฒนาเด็กเล็กเทศบาล ตำบลโพธิ์พิสัย	๑.เพื่อ เก็บวัสดุ/อุปกรณ์ ต่างๆ ๒.เพื่อ เป็นที่พักอาศัย ดูแล รักษาทำความสะอาดศูนย์ พัฒนาเด็กเล็ก	อาคารที่พักคนงานและเป็น ที่เก็บ วัสดุ/อุปกรณ์ต่าง ๆ จำนวน ๑ หลัง	๑๐๐,๐๐๐	๑๐๐,๐๐๐	๑๐๐,๐๐๐	๑๐๐,๐๐๐	๑๐๐,๐๐๐	ได้มีอาคารเก็บ วัสดุ/อุปกรณ์ และเป็นที่พัก คนงานมี ความสะดวก ร้อยละ ๗๐ ๑ หลัง	๑.มีอาคารเก็บวัสดุ/ อุปกรณ์ ๒.มีที่พักอาศัยคนงาน เพื่อดูแลศูนย์พัฒนา เด็กเล็ก	กองช่าง

รายละเอียดโครงการพัฒนา  
แผนพัฒนาท้องถิ่น (พ.ศ.๒๕๖๖-๒๕๗)  
เทศบาลตำบลโพธิ์พิสัย อำเภอโพธิ์พิสัย จังหวัดหนองคาย

แบบ ผ.๐๒

- ก. ยุทธศาสตร์ชาติ ๒๐ ปี ยุทธศาสตร์ที่ ๒ ยุทธศาสตร์ชาติด้านการสร้างความสามารถในการแข่งขัน  
ข. แผนพัฒนาเศรษฐกิจและสังคมแห่งชาติ ฉบับที่ ๑๓ หมายความว่า ๑๓ ไทยมีภาครัฐที่ทันสมัย มีประสิทธิภาพและตอบโจทย์ประชาชน  
ค. Sustainable Development Goals : SDGs เป้าหมายที่ -  
ง. ยุทธศาสตร์จังหวัด ประเด็นการพัฒนาที่ ๒ พัฒนาขีดความสามารถในการแข่งขันทางการค้า การลงทุน การค้าชายแดน การท่องเที่ยวและบริการ  
จ. ยุทธศาสตร์การพัฒนาขององค์กรปกครองส่วนท้องถิ่นในเขตจังหวัด ประเด็นการพัฒนาที่ ๒ ยกระดับมาตรฐานด้านโครงสร้างพื้นฐานเชื่อมโยงแหล่งท่องเที่ยวการค้า การลงทุน

**ยุทธศาสตร์ การพัฒนาด้านโครงสร้างพื้นฐาน**

**๑. ยุทธศาสตร์ การพัฒนาด้านโครงสร้างพื้นฐาน**

- ๑.๑ กลยุทธ์ที่ ๒ พัฒนาโครงสร้างพื้นฐานของเมืองให้สมบูรณ์ สวยงามและน่าอยู่ และอนุรักษ์ไว้ซึ่งประเพณีวัฒนธรรมที่ทรงคุณค่าของท้องถิ่น

(๑) แผนงาน เคหะและชุมชน

ที่	โครงการ	วัตถุประสงค์	เป้าหมาย (ผลผลิตของโครงการ)	งบประมาณและที่ผ่านมา					ตัวชี้วัด (KPI)	ผลที่คาดว่าจะได้รับ	หน่วยงาน ที่รับผิดชอบหลัก
				๒๕๖๖ (บาท)	๒๕๖๗ (บาท)	๒๕๖๘ (บาท)	๒๕๖๙ (บาท)	๒๕๗๐ (บาท)			
๕๔.	โครงการ ก่อสร้างทาง คสล. ซอย (ชุมชนวัด ไทย)	เพื่อก่อสร้างทางคสล.บริเวณ ชุมชนวัดไทย ให้มีเส้นทางที่ สามารถใช้สัญจร ไปมา ได้ สะดวกมากขึ้น	ก่อสร้างทาง คสล. ซอย ชุมชนวัดไทย กว้าง ๒ เมตร ยาว ๒๘ เมตร หนา ๑๐ เซนติเมตร	๓๐,๐๐๐	๓๐,๐๐๐	๓๐,๐๐๐	๓๐,๐๐๐	๓๐,๐๐๐	ก่อสร้างถนน คสล.มีความ สะดวกในการ สัญจร ๘๐ % จำนวน ๑ สาย	ประชาชน ได้รับความ สะดวกในการใช้ทาง สัญจรไปมา	กองช่าง
๕๕.	โครงการปรับปรุงทาง เลียบริบและทาง ระบายน้ำในเขต เทศบาล	เพื่อ ปรับปรุงทางเลียบริบ เชื่อมและทางระบายน้ำใน เขตเทศบาล	ปรับปรุงทางเลียบริบเชื่อม และทางระบายน้ำในเขต เทศบาลฯตามแบบแปลน ที่ เทศบาล กำหนด	๒,๐๐๐,๐๐๐	๒,๐๐๐,๐๐๐	๒,๐๐๐,๐๐๐	๒,๐๐๐,๐๐๐	๒,๐๐๐,๐๐๐	ถนน ค.ส.ล. เรียบเชื่อมใช้ สัญจรได้ สะดวก ๘๐ % จำนวน ๒ สาย	ประชาชน ได้รับความ สะดวกมากขึ้นในการ สัญจรและการคมนาคม ขนส่ง	กองช่าง
๕๖.	โครงการปรับปรุงทาง เท้า ค.ส.ล. ริมโขง หมู่ที่ ๑๓	เพื่อปรับปรุงและเชื่อมทางเท้า ค.ส.ล.บริเวณริมโขงหมู่ที่ ๑๓ ให้มีเส้นทางที่สามารถใช้สัญจร ไป-มาได้สะดวก สวยงาม	ปรับปรุง เชื่อมต่อทางเท้า ค.ส.ล. ริมโขง หมู่ที่ ๑๓ จำนวน ๑ เส้นทาง	๑๕๐,๐๐๐	๑๕๐,๐๐๐	๑๕๐,๐๐๐	๑๕๐,๐๐๐	๑๕๐,๐๐๐	ปรับปรุงเชื่อมต่อ ทางเท้า ค.ส.ล. ริมโขงให้มีความ สะดวก สวยงาม หมู่ที่ ๑๓ ๘๐ % จำนวน ๑ เส้นทาง	ประชาชน ได้รับความ สะดวกในการใช้เส้น ทางสัญจร ไป-มา และทำให้ทางเท้าได้มี ความสวยงามมากขึ้น	กองช่าง

**รายละเอียดโครงการพัฒนา**  
**แผนพัฒนาท้องถิ่น (พ.ศ.๒๕๖๖-๒๕๗๐)**  
**เทศบาลตำบลโพธิ์พิสัย อำเภอโพธิ์พิสัย จังหวัดหนองคาย**

- ก. ยุทธศาสตร์ชาติ ๒๐ ปี ยุทธศาสตร์ที่ ๒ ยุทธศาสตร์ชาติด้านการสร้างความสามารถในการแข่งขัน
- ข. แผนพัฒนาเศรษฐกิจและสังคมแห่งชาติ ฉบับที่ ๑๓ หมายความว่า ๑๓ ไทยมีภาครัฐที่ทันสมัย มีประสิทธิภาพและตอบโจทยประชาชน
- ค. Sustainable Development Goals : SDGs เป้าหมายที่ -
- ง. ยุทธศาสตร์จังหวัด ประเด็นการพัฒนาที่ ๒ พัฒนาขีดความสามารถในการแข่งขันทางการค้า การลงทุน การค้าชายแดน การท่องเที่ยวและการบริการ
- จ. ยุทธศาสตร์การพัฒนาขององค์กรปกครองส่วนท้องถิ่นในเขตจังหวัด ประเด็นการพัฒนาที่ ๒ ยกระดับมาตรฐานด้านโครงสร้างพื้นฐานเชื่อมโยงแหล่งท่องเที่ยวการค้า การลงทุน
- ยุทธศาสตร์ การพัฒนาโครงสร้างพื้นฐาน
๑. ยุทธศาสตร์ การพัฒนาโครงสร้างพื้นฐาน
- ๑.๑ กลยุทธ์ที่ ๒ พัฒนาโครงสร้างพื้นฐานของเมืองให้สมบูรณ์ สวยงามและน่าอยู่ และอนุรักษ์ไว้ซึ่งประเพณีวัฒนธรรมที่ทรงคุณค่าของท้องถิ่น
- (๑) แผนงาน เศรษฐกิจชุมชน

ที่	โครงการ	วัตถุประสงค์	เป้าหมาย (ผลผลิตของโครงการ)	งบประมาณและที่ผ่านมา					ตัวชี้วัด (KPI)	ผลที่คาดว่าจะได้รับ	หน่วยงาน ที่รับผิดชอบหลัก
				๒๕๖๖ (บาท)	๒๕๖๗ (บาท)	๒๕๖๘ (บาท)	๒๕๖๙ (บาท)	๒๕๗๐ (บาท)			
๕๗.	โครงการ เสริมผิวลาดยางแอสฟัลท์ติกคอนกรีตภายในเขตเทศบาลตำบลโพธิ์พิสัย หมู่ที่ ๑๓ (ถนนตรีดำรง ๑) ชุมชนตลาดสด	เพื่อให้การสัญจรและการคมนาคมขนส่ง มีความสะดวกและมีความปลอดภัย มากยิ่งขึ้น	เสริมผิวลาดยางแอสฟัลท์ติกคอนกรีตภายใน เขตเทศบาลตำบลโพธิ์พิสัย หมู่ที่ ๑๓ (ถนนตรีดำรง ๑) ขนาดความกว้างเฉลี่ย ๑๐.๐๐ เมตรความยาวไม่น้อยกว่า ๘๐.๐๐ เมตร ความหนา ๐.๐๕ เมตร	๓๓๖,๐๐๐	๓๓๖,๐๐๐	๓๓๖,๐๐๐	๓๓๖,๐๐๐	๓๓๖,๐๐๐	เสริมผิวลาดยางแอสฟัลท์ติกคอนกรีตภายใน เขตเทศบาลตำบลโพธิ์พิสัยหมู่ที่ ๑๓(ถนนตรีดำรง ๑) ขนาดความกว้างเฉลี่ย ๑๐.๐๐ ม. ความยาวไม่น้อยกว่า ๘๐.๐๐ม.ความหนา ๐.๐๕ เมตร	การสัญจรและการคมนาคมขนส่งมีความสะดวกและมีความปลอดภัยมากยิ่งขึ้น	กองช่าง
๕๘.	โครงการ เสริมผิวลาดยางแอสฟัลท์ติกคอนกรีตภายในเขตเทศบาลตำบลโพธิ์พิสัย หมู่ที่ ๑๓ (ถนนตรีดำรง ๒) ชุมชนตลาดสด	เพื่อให้การสัญจรและการคมนาคมขนส่ง มีความสะดวกและมีความปลอดภัย มากยิ่งขึ้น	เสริมผิวลาดยางแอสฟัลท์ติกคอนกรีตภายใน เขตเทศบาลตำบลโพธิ์พิสัย หมู่ที่ ๑๓ (ถนนตรีดำรง ๒) ขนาดความกว้างเฉลี่ย ๑๐.๐๐ เมตร ความยาวไม่น้อยกว่า ๗๕.๐๐เมตร ความหนา ๐.๐๕ ม.	๓๑๕,๐๐๐	๓๑๕,๐๐๐	๓๑๕,๐๐๐	๓๑๕,๐๐๐	๓๑๕,๐๐๐	เสริมผิวลาดยางแอสฟัลท์ติกคอนกรีตภายในเขตเทศบาลตำบลโพธิ์พิสัย หมู่ที่ ๑๓ (ถนนตรีดำรง ๒) ขนาดความกว้างเฉลี่ย ๑๐.๐๐ ม. ความยาวไม่น้อยกว่า ๗๕.๐๐ม. ความหนา ๐.๐๕ เมตร	การสัญจรและการคมนาคมขนส่งมีความสะดวกและมีความปลอดภัยมากยิ่งขึ้น	กองช่าง
๕๙.	โครงการ เสริมผิวลาดยางแอสฟัลท์ติกคอนกรีตภายในเขตเทศบาลตำบลโพธิ์พิสัย หมู่ที่ ๑๓ (ถนนตรีดำรง ๓) ชุมชนตลาดสด	เพื่อให้การสัญจรและการคมนาคมขนส่ง มีความสะดวกและมีความปลอดภัย มากยิ่งขึ้น	เสริมผิวลาดยางแอสฟัลท์ติกคอนกรีตภายใน เขตเทศบาลตำบลโพธิ์พิสัย หมู่ที่ ๑๓ (ถนนตรีดำรง ๓) ขนาดความกว้างเฉลี่ย ๑๐.๐๐ ม. ความยาวไม่น้อยกว่า ๘๐.๐๐ ม. ความหนา ๐.๐๕ ม.	๓๓๖,๐๐๐	๓๓๖,๐๐๐	๓๓๖,๐๐๐	๓๓๖,๐๐๐	๓๓๖,๐๐๐	เสริมผิวลาดยางแอสฟัลท์ติกคอนกรีตภายในเขตเทศบาลตำบลโพธิ์พิสัย หมู่ที่ ๑๓ (ถนนตรีดำรง ๓) ขนาดความกว้างเฉลี่ย ๑๐.๐๐ ม. ความยาวไม่น้อยกว่า ๘๐.๐๐ม. ความหนา ๐.๐๕ เมตร	การสัญจรและการคมนาคมขนส่งมีความสะดวกและมีความปลอดภัยมากยิ่งขึ้น	กองช่าง
๖๐.	โครงการ เสริมผิวลาดยางแอสฟัลท์ติกคอนกรีตภายในเขตเทศบาลตำบลโพธิ์พิสัย หมู่ที่ ๑ (ถนนเพรียวนุสรณ์) ชุมชนตลาดสด	เพื่อให้การสัญจรและการคมนาคมขนส่ง มีความสะดวกและมีความปลอดภัย มากยิ่งขึ้น	เสริมผิวลาดยางแอสฟัลท์ติกคอนกรีตภายใน เขตเทศบาลตำบลโพธิ์พิสัย หมู่ที่ ๑๓ (ถนนตรีดำรง ๓) ขนาดความกว้างเฉลี่ย ๘.๐๐ ม. ความยาวไม่น้อยกว่า ๑๒๗.๐๐ ม. ความหนา ๐.๐๕ ม.	๔๒๗,๐๐๐	๔๒๗,๐๐๐	๔๒๗,๐๐๐	๔๒๗,๐๐๐	๔๒๗,๐๐๐	เสริมผิวลาดยางแอสฟัลท์ติกคอนกรีตภายในเขตเทศบาลตำบลโพธิ์พิสัย หมู่ที่ ๑๓ (ถนนเพรียวนุสรณ์) ขนาดความกว้างเฉลี่ย ๘.๐๐ ม. ความยาวไม่น้อยกว่า ๑๒๗.๐๐ ม. ความหนา ๐.๐๕ เมตร	การสัญจรและการคมนาคมขนส่งมีความสะดวกและมีความปลอดภัยมากยิ่งขึ้น	กองช่าง

**รายละเอียดโครงการพัฒนา**  
**แผนพัฒนาท้องถิ่น (พ.ศ.๒๕๖๖-๒๕๗๐)**  
**เทศบาลตำบลโพธิ์ชัย อำเภอโพธิ์ชัย จังหวัดหนองคาย**

แบบ ผ.๐๒

- ก. ยุทธศาสตร์ชาติ ๒๐ ปี ยุทธศาสตร์ที่ ๒ ยุทธศาสตร์ชาติด้านการสร้างเสริมขีดความสามารถในการแข่งขัน
- ข. แผนพัฒนาเศรษฐกิจและสังคมแห่งชาติ ฉบับที่ ๑๓ หมายความว่า ๑๓ ไทยมีภาครัฐที่ทันสมัย มีประสิทธิภาพและคอบใจต่อประชาชน
- ค. Sustainable Development Goals : SDGs เป้าหมายที่ -
- ง. ยุทธศาสตร์จังหวัด ประเด็นการพัฒนาด้านที่ ๒ พัฒนาขีดความสามารถในการแข่งขันทางการค้า การลงทุน การค้าชายแดน การท่องเที่ยวและการบริการ
- จ. ยุทธศาสตร์การพัฒนาขององค์กรปกครองส่วนท้องถิ่นในเขตจังหวัด ประเด็นการพัฒนาด้านที่ ๒ ยกระดับมาตรฐานด้านโครงสร้างพื้นฐานเชื่อมโยงแหล่งท่องเที่ยวการค้า การลงทุน
- ยุทธศาสตร์ การพัฒนาด้วยโครงสร้างพื้นฐาน**
๑. ยุทธศาสตร์ การพัฒนาด้วยโครงสร้างพื้นฐาน
- ๑.๑ กลยุทธ์ที่ ๒ พัฒนาโครงสร้างพื้นฐานของเมืองให้สมบูรณ์ สวยงามและน่าอยู่ และอนุรักษ์ไว้ซึ่งประเพณีวัฒนธรรมที่ทรงคุณค่าของท้องถิ่น
- (๑) แผนงาน เคหะและชุมชน

ที่	โครงการ	วัตถุประสงค์	เป้าหมาย (ผลผลิตของโครงการ)	งบประมาณและที่ผ่านมา					ตัวชี้วัด (KPI)	ผลที่คาดว่าจะได้รับ	หน่วยงาน ที่รับผิดชอบหลัก
				๒๕๖๖ (บาท)	๒๕๖๗ (บาท)	๒๕๖๘ (บาท)	๒๕๖๙ (บาท)	๒๕๗๐ (บาท)			
๖๑.	โครงการ เสริมผิวลาดยางแอสฟัลท์ติกคอนกรีตภายในเขตเทศบาลตำบลโพธิ์ชัย หมู่ที่ ๑ (ถนนจุมพล-ทุ่งธาตุ) (ชุมชนมณีโคตร+ชุมชนโพธิ์ชัย)	เพื่อให้การสัญจรและการคมนาคมขนส่ง มีความสะดวกและมีความปลอดภัย มากยิ่งขึ้น	เสริมผิวลาดยางแอสฟัลท์ติกคอนกรีตภายใน เขตเทศบาลตำบลโพธิ์ชัย หมู่ที่ ๑ (ถนนจุมพล-ทุ่งธาตุ) ขนาดความกว้างเฉลี่ย ๑๖.๐๐เมตรความยาวไม่น้อยกว่า ๔๒๕.๐๐ ม. ความหนา ๐.๐๕ ม.	๓,๐๐๐,๐๐๐	๓,๐๐๐,๐๐๐	๓,๐๐๐,๐๐๐	๓,๐๐๐,๐๐๐	๓,๐๐๐,๐๐๐	เสริมผิวลาดยางแอสฟัลท์ติกคอนกรีตภายใน เขตเทศบาลตำบลโพธิ์ชัยหมู่ที่ ๑๓(ถนนจุมพล-ทุ่งธาตุ) ขนาดความกว้างเฉลี่ย๑๖.๐๐ม. ความยาวไม่น้อยกว่า ๐.๗๑๕.๐๐ม.ความหนา ๐.๐๕ ม.	การสัญจรและการคมนาคมขนส่ง มีความสะดวกและมีความปลอดภัย มากยิ่งขึ้น	กองช่าง
๖๒.	โครงการ เสริมผิวลาดยางแอสฟัลท์ติกคอนกรีตภายในเขตเทศบาลตำบลโพธิ์ชัย หมู่ที่ ๑ (ถนนราชบำรุง) (ชุมชนภิรมยาราม+ชุมชนโพธิ์ชัย)	เพื่อให้การสัญจรและการคมนาคมขนส่ง มีความสะดวกและมีความปลอดภัย มากยิ่งขึ้น	เสริมผิวลาดยางแอสฟัลท์ติกคอนกรีตภายใน เขตเทศบาลตำบลโพธิ์ชัย หมู่ที่ ๑ (ถนนราชบำรุง) ขนาดความกว้างเฉลี่ย ๑๐.๐๐ ม. ความยาวไม่น้อยกว่า ๓๕๐.๐๐ ม. ความหนา ๐.๐๕ ม.	๑,๕๐๐,๐๐๐	๑,๕๐๐,๐๐๐	๑,๕๐๐,๐๐๐	๑,๕๐๐,๐๐๐	๑,๕๐๐,๐๐๐	เสริมผิวลาดยางแอสฟัลท์ติกคอนกรีตภายในเขตเทศบาลตำบลโพธิ์ชัย หมู่ที่ ๑ (ถนนราชบำรุง) ขนาดความกว้างเฉลี่ย ๑๐.๐๐ ม. ความยาวไม่น้อยกว่า ๓๕๐.๐๐ ม. ความหนา ๐.๐๕ เมตร	การสัญจรและการคมนาคมขนส่ง มีความสะดวกและมีความปลอดภัย มากยิ่งขึ้น	กองช่าง
๖๓.	โครงการ เสริมผิวลาดยางแอสฟัลท์ติกคอนกรีตภายในเขตเทศบาลตำบลโพธิ์ชัย หมู่ที่ ๑, หมู่ที่ ๑๓ (ถนนพิสัยสรเดช) (ชุมชนจอมทอง+ชุมชนวัดไทย+ชุมชนภิรมยาราม+ชุมชนจุมพลเมือง+ชุมชนศรีเกิด)	เพื่อให้การสัญจรและการคมนาคมขนส่ง มีความสะดวกและมีความปลอดภัย มากยิ่งขึ้น	เสริมผิวลาดยางแอสฟัลท์ติกคอนกรีตภายใน เขตเทศบาลตำบลโพธิ์ชัย หมู่ที่ ๑,หมู่ที่ ๑๓ (ถนนพิสัยสรเดช) ขนาดความกว้างเฉลี่ย ๑๐.๐๐ ม. ความยาวไม่น้อยกว่า ๙๐๐.๐๐ ม. ความหนา ๐.๐๕ ม.	๔,๐๐๐,๐๐๐	๔,๐๐๐,๐๐๐	๔,๐๐๐,๐๐๐	๔,๐๐๐,๐๐๐	๔,๐๐๐,๐๐๐	เสริมผิวลาดยางแอสฟัลท์ติกคอนกรีตภายในเขตเทศบาลตำบลโพธิ์ชัยหมู่ที่ ๑,หมู่ที่ ๑๓ (ถนนพิสัยสรเดช) ขนาดความกว้างเฉลี่ย ๑๐.๐๐ ม. ความยาวไม่น้อยกว่า ๑.๗๕๗ม. ความหนา ๐.๐๕ ม.	การสัญจรและการคมนาคมขนส่ง มีความสะดวกและมีความปลอดภัย มากยิ่งขึ้น	กองช่าง
๖๔.	โครงการ เสริมผิวลาดยางแอสฟัลท์ติกคอนกรีตภายในเขตเทศบาลตำบลโพธิ์ชัย หมู่ที่ ๑๓ (ถนนเจริญภิบาล) ชุมชนตลาดสด	เพื่อให้การสัญจรและการคมนาคมขนส่ง มีความสะดวกและมีความปลอดภัย มากยิ่งขึ้น	เสริมผิวลาดยางแอสฟัลท์ติกคอนกรีตภายใน เขตเทศบาลตำบลโพธิ์ชัย หมู่ที่ ๑๓ (ถนนเจริญภิบาล) ขนาดความกว้างเฉลี่ย ๘.๐๐ ม. ความยาวไม่น้อยกว่า ๒๗๐.๐๐ ม. ความหนา ๐.๐๕ ม.	๑,๑๐๐,๐๐๐	๑,๑๐๐,๐๐๐	๑,๑๐๐,๐๐๐	๑,๑๐๐,๐๐๐	๑,๑๐๐,๐๐๐	เสริมผิวลาดยางแอสฟัลท์ติกคอนกรีตภายในเขตเทศบาลตำบลโพธิ์ชัย หมู่ที่ ๑๓ (ถนนเจริญภิบาล) ขนาดความกว้างเฉลี่ย ๘.๐๐ ม. ความยาวไม่น้อยกว่า ๒๗๐.๐๐ เมตร ความหนา ๐.๐๕ เมตร	การสัญจรและการคมนาคมขนส่ง มีความสะดวกและมีความปลอดภัย มากยิ่งขึ้น	กองช่าง

รายละเอียดโครงการพัฒนา  
แผนพัฒนาท้องถิ่น (พ.ศ.๒๕๖๖-๒๕๗๐)  
เทศบาลตำบลโพธิ์พิสัย อำเภอโพธิ์พิสัย จังหวัดหนองคาย

แบบ ผ.๐๒

- ก. ยุทธศาสตร์ชาติ ๒๐ ปี ยุทธศาสตร์ที่ ๒ ยุทธศาสตร์ชาติด้านการสร้างความสามารถในการแข่งขัน
- ข. แผนพัฒนาเศรษฐกิจและสังคมแห่งชาติ ฉบับที่ ๑๓ หมายความว่า ๑๓ ไทยมีภาครัฐที่ทันสมัย มีประสิทธิภาพและตอบโต้ประชาชน
- ค. Sustainable Development Goals : SDGs เป้าหมายที่ -
- ง. ยุทธศาสตร์จังหวัด ประเด็นการพัฒนาที่ ๒ พัฒนาขีดความสามารถในการแข่งขันทางการค้า การลงทุน การค้าชายแดน การท่องเที่ยวและบริการ
- จ. ยุทธศาสตร์การพัฒนาขององค์กรปกครองส่วนท้องถิ่นในเขตจังหวัด ประเด็นการพัฒนาที่ ๒ ยกระดับมาตรฐานด้านโครงสร้างพื้นฐานเชื่อมโยงแหล่งท่องเที่ยวการค้า การลงทุน
- ยุทธศาสตร์ การพัฒนาด้านโครงสร้างพื้นฐาน
๑. ยุทธศาสตร์ การพัฒนาด้านโครงสร้างพื้นฐาน
- ๑.๑ กลยุทธ์ที่ ๒ พัฒนาโครงสร้างพื้นฐานของเมืองให้สมบูรณ์ สวยงามและน่าอยู่ และอนุรักษ์ไว้ซึ่งประเพณีวัฒนธรรมที่ทรงคุณค่าของท้องถิ่น

(๑) แผนงาน เศรษฐกิจชุมชน

ที่	โครงการ	วัตถุประสงค์	เป้าหมาย (ผลผลิตของโครงการ)	งบประมาณและที่ผ่านมา					ตัวชี้วัด (KPI)	ผลที่คาดว่าจะได้รับ	หน่วยงาน ที่รับผิดชอบหลัก
				๒๕๖๖ (บาท)	๒๕๖๗ (บาท)	๒๕๖๘ (บาท)	๒๕๖๙ (บาท)	๒๕๗๐ (บาท)			
๖๕.	โครงการ เสริมผิวลาดยางแอสฟัลท์ติกคอนกรีต ภายในเขตเทศบาลตำบลโพธิ์พิสัย หมู่ที่ ๑, หมู่ที่ ๑๓ (ถนนภิรมยาราม) (ชุมชนภิรมยาราม+ชุมชนตลาดสด)	เพื่อให้การสัญจรและการคมนาคมขนส่ง มีความสะดวก และมีความปลอดภัย มากยิ่งขึ้น	เสริมผิวลาดยางแอสฟัลท์ติกคอนกรีตภายใน เขตเทศบาลตำบลโพธิ์พิสัย หมู่ที่ ๑, หมู่ที่ ๑๓ (ถนนภิรมยาราม) ขนาดความกว้างเฉลี่ย ๑๖.๐๐ ม. ความยาวไม่น้อยกว่า ๔๕๐.๐๐ ม. ความหนา ๐.๐๕ ม.	๒,๐๐๐,๐๐๐	๒,๐๐๐,๐๐๐	๒,๐๐๐,๐๐๐	๒,๐๐๐,๐๐๐	๒,๐๐๐,๐๐๐	เสริมผิวลาดยางแอสฟัลท์ติกคอนกรีตภายใน เขตเทศบาลตำบลโพธิ์พิสัย หมู่ที่ ๑, หมู่ที่ ๑๓ (ถนนภิรมยาราม) ขนาดความกว้างเฉลี่ย ๑๖.๐๐ ม. ความยาวไม่น้อยกว่า ๔๕๐.๐๐ ม. ความหนา ๐.๐๕ ม.	การสัญจรและการคมนาคมขนส่ง มีความสะดวกและมีความปลอดภัย มากยิ่งขึ้น	กองช่าง
๖๖.	โครงการ เสริมผิวลาดยางแอสฟัลท์ติกคอนกรีตภายในเขตเทศบาลตำบลโพธิ์พิสัย หมู่ที่ ๑ (ซอยเทศบาล ๑) ชุมชนมณีโคตร	เพื่อให้การสัญจรและการคมนาคมขนส่ง มีความสะดวก และมีความปลอดภัย มากยิ่งขึ้น	เสริมผิวลาดยางแอสฟัลท์ติกคอนกรีตภายใน เขตเทศบาลตำบลโพธิ์พิสัย หมู่ที่ ๑ ซอยเทศบาล ๑ ขนาดความกว้างเฉลี่ย ๙.๐๐ ม. ความยาวไม่น้อยกว่า ๒๓๐.๐๐ ม. ความหนา ๐.๐๕ ม.	๙๐๐,๐๐๐	๙๐๐,๐๐๐	๙๐๐,๐๐๐	๙๐๐,๐๐๐	๙๐๐,๐๐๐	เสริมผิวลาดยางแอสฟัลท์ติกคอนกรีตภายในเขตเทศบาลตำบลโพธิ์พิสัย หมู่ที่ ๑, ซอยเทศบาล ๑ ขนาดความกว้างเฉลี่ย ๙.๐๐ ม. ความยาวไม่น้อยกว่า ๒๓๐.๐๐ ม. ความหนา ๐.๐๕ เมตร	การสัญจรและการคมนาคมขนส่ง มีความสะดวกและมีความปลอดภัย มากยิ่งขึ้น	กองช่าง
๖๗.	โครงการเสริมผิวลาดยางแอสฟัลท์ติกคอนกรีตภายในเขตเทศบาลตำบลโพธิ์พิสัย หมู่ที่ ๑ ซอยเทศบาล ๑/๑ ซ่างวัดมณีโคตร ชุมชนมณีโคตร	เพื่อให้การสัญจรและการคมนาคมขนส่ง มีความสะดวก และมีความปลอดภัย มากยิ่งขึ้น	เสริมผิวลาดยางแอสฟัลท์ติกคอนกรีตภายใน เขตเทศบาลตำบลโพธิ์พิสัย หมู่ที่ ๑ ซอยเทศบาล ๑/๑ (ซ่างวัดมณีโคตร) ขนาดความกว้างเฉลี่ย ๕.๐๐ ม. ความยาวไม่น้อยกว่า ๓๕.๐๐ ม. ความหนา ๐.๐๕ ม.	๕๐,๐๐๐	๕๐,๐๐๐	๕๐,๐๐๐	๕๐,๐๐๐	๕๐,๐๐๐	เสริมผิวลาดยางแอสฟัลท์ติกคอนกรีตภายในเขตเทศบาลตำบลโพธิ์พิสัย หมู่ที่ ๑, ซอยเทศบาล ๑/๑ (ซ่างวัดมณีโคตร) ขนาดความกว้างเฉลี่ย ๕.๐๐ ม. ความยาวไม่น้อยกว่า ๓๕.๐๐ ม. ความหนา ๐.๐๕ ม.	การสัญจรและการคมนาคมขนส่ง มีความสะดวกและมีความปลอดภัย มากยิ่งขึ้น	กองช่าง
๖๘.	โครงการ เสริมผิวลาดยางแอสฟัลท์ติกคอนกรีตภายในเขตเทศบาลตำบลโพธิ์พิสัย หมู่ที่ ๑ (ซอยเทศบาล ๒) ชุมชนศรีเกิด	เพื่อให้การสัญจรและการคมนาคมขนส่ง มีความสะดวก และมีความปลอดภัย มากยิ่งขึ้น	เสริมผิวลาดยางแอสฟัลท์ติกคอนกรีตภายใน เขตเทศบาลตำบลโพธิ์พิสัย หมู่ที่ ๑ ซอยเทศบาล ๒ ขนาดความกว้างเฉลี่ย ๘.๕๐ ม. ความยาวไม่น้อยกว่า ๑๕๕.๐๐ ม. ความหนา ๐.๐๕ ม.	๕๘๐,๐๐๐	๕๘๐,๐๐๐	๕๘๐,๐๐๐	๕๘๐,๐๐๐	๕๘๐,๐๐๐	เสริมผิวลาดยางแอสฟัลท์ติกคอนกรีตภายในเขตเทศบาลตำบลโพธิ์พิสัย หมู่ที่ ๑ ซอยเทศบาล ๒ ขนาดความกว้างเฉลี่ย ๘.๕๐ ม. ความยาวไม่น้อยกว่า ๑๕๕.๐๐ ม. ความหนา ๐.๐๕ เมตร	การสัญจรและการคมนาคมขนส่ง มีความสะดวกและมีความปลอดภัย มากยิ่งขึ้น	กองช่าง

**รายละเอียดโครงการพัฒนา  
แผนพัฒนาท้องถิ่น (พ.ศ.๒๕๖๖-๒๕๗๐)  
เทศบาลตำบลโพธิ์พิสัย อำเภอโพธิ์พิสัย จังหวัดหนองคาย**

แบบ ผ.๐๒

- ก. ยุทธศาสตร์ชาติ ๒๐ ปี ยุทธศาสตร์ที่ ๒ ยุทธศาสตร์ชาติด้านการสร้างความสามารถในการแข่งขัน  
 ข. แผนพัฒนาเศรษฐกิจและสังคมแห่งชาติ ฉบับที่ ๑๓ หมายเหตุที่ ๑๓ ไทยมีภาครัฐที่ทันสมัย มีประสิทธิภาพและตอบโจทย์ประชาชน  
 ค. Sustainable Development Goals : SDGs เป้าหมายที่ -  
 ง. ยุทธศาสตร์จังหวัด ประเด็นการพัฒนาที่ ๒ พัฒนาขีดความสามารถในการแข่งขันทางการค้า การลงทุน การค้าชายแดน การท่องเที่ยวและบริการ  
 จ. ยุทธศาสตร์การพัฒนาขององค์กรปกครองส่วนท้องถิ่นในเขตจังหวัด ประเด็นการพัฒนาที่ ๒ ยกระดับมาตรฐานด้านโครงสร้างพื้นฐานเชื่อมโยงแหล่งท่องเที่ยวการค้า การลงทุน

**ยุทธศาสตร์ การพัฒนาด้านโครงสร้างพื้นฐาน**

๑. ยุทธศาสตร์ การพัฒนาด้านโครงสร้างพื้นฐาน  
 ๑.๑ กลยุทธ์ที่ ๒ พัฒนาระบบโครงสร้างพื้นฐานของเมืองให้สมบูรณ์ สวยงามและน่าอยู่ และอนุรักษ์ไว้ซึ่งประเพณีวัฒนธรรมที่ทรงคุณค่าของท้องถิ่น  
 (๑) แผนงาน เศรษฐกิจชุมชน

ที่	โครงการ	วัตถุประสงค์	เป้าหมาย (ผลผลิตของโครงการ)	งบประมาณและที่ผ่านมา					ตัวชี้วัด (KPI)	ผลที่คาดว่าจะได้รับ	หน่วยงาน ที่รับผิดชอบหลัก
				๒๕๖๖ (บาท)	๒๕๖๗ (บาท)	๒๕๖๘ (บาท)	๒๕๖๙ (บาท)	๒๕๗๐ (บาท)			
๖๙.	โครงการ เสริมผิวลาดยางแอสฟัลท์ติกคอนกรีตภายในเขตเทศบาลตำบลโพธิ์พิสัย หมู่ที่ ๑ (ซอยเทศบาล ๒/๑) ชุมชนศรีเกิด	เพื่อให้การสัญจรและการคมนาคมขนส่ง มีความสะดวกและมีความปลอดภัย มากยิ่งขึ้น	เสริมผิวลาดยางแอสฟัลท์ติกคอนกรีตภายใน เขตเทศบาลตำบลโพธิ์พิสัย หมู่ที่ ๑ ซอยเทศบาล ๒/๑ ขนาดความกว้างเฉลี่ย ๒.๕๐ ม. ความยาวไม่น้อยกว่า ๔๕.๐๐ ม. ความหนา ๐.๐๕ ม.	๗๐,๐๐๐	๗๐,๐๐๐	๗๐,๐๐๐	๗๐,๐๐๐	๗๐,๐๐๐	เสริมผิวลาดยางแอสฟัลท์ติกคอนกรีตภายใน เขตเทศบาลตำบลโพธิ์พิสัย หมู่ที่ ๑ ซอยเทศบาล ๒/๑ ขนาดความกว้างเฉลี่ย ๒.๕๐ ม. ความยาวไม่น้อยกว่า ๔๕.๐๐ ม. ความหนา ๐.๐๕ ม.	การสัญจรและการคมนาคมขนส่ง มีความสะดวกและมีความปลอดภัย มากยิ่งขึ้น	กองช่าง
๗๐.	โครงการ เสริมผิวลาดยางแอสฟัลท์ติกคอนกรีตภายในเขตเทศบาลตำบลโพธิ์พิสัย หมู่ที่ ๑ (ซอยเทศบาล ๒/๒) ชุมชนศรีเกิด	เพื่อให้การสัญจรและการคมนาคมขนส่ง มีความสะดวกและมีความปลอดภัย มากยิ่งขึ้น	เสริมผิวลาดยางแอสฟัลท์ติกคอนกรีตภายใน เขตเทศบาลตำบลโพธิ์พิสัย หมู่ที่ ๑ ซอยเทศบาล ๒/๒ ขนาดความกว้างเฉลี่ย ๓.๕๐ ม. ความยาวไม่น้อยกว่า ๑๕.๐๐ ม. ความหนา ๐.๐๕ ม.	๓๐,๐๐๐	๓๐,๐๐๐	๓๐,๐๐๐	๓๐,๐๐๐	๓๐,๐๐๐	เสริมผิวลาดยางแอสฟัลท์ติกคอนกรีตภายในเขตเทศบาลตำบลโพธิ์พิสัย หมู่ที่ ๑ ซอยเทศบาล ๒/๒ ขนาดความกว้างเฉลี่ย ๓.๕๐ ม. ความยาวไม่น้อยกว่า ๑๕.๐๐ ม. ความหนา ๐.๐๕ ม.	การสัญจรและการคมนาคมขนส่ง มีความสะดวกและมีความปลอดภัย มากยิ่งขึ้น	กองช่าง
๗๑.	โครงการ เสริมผิวลาดยางแอสฟัลท์ติกคอนกรีตภายในเขตเทศบาลตำบลโพธิ์พิสัย หมู่ที่ ๑ (ซอยเทศบาล ๓) ชุมชนศรีเกิด	เพื่อให้การสัญจรและการคมนาคมขนส่ง มีความสะดวกและมีความปลอดภัย มากยิ่งขึ้น	เสริมผิวลาดยางแอสฟัลท์ติกคอนกรีตภายใน เขตเทศบาลตำบลโพธิ์พิสัย หมู่ที่ ๑ ซอยเทศบาล ๓ ขนาดความกว้างเฉลี่ย ๔.๐๐ ม. ความยาวไม่น้อยกว่า ๑๒๕.๐๐ ม. ความหนา ๐.๐๕ ม.	๒๓๐,๐๐๐	๒๓๐,๐๐๐	๒๓๐,๐๐๐	๒๓๐,๐๐๐	๒๓๐,๐๐๐	เสริมผิวลาดยางแอสฟัลท์ติกคอนกรีตภายในเขตเทศบาลตำบลโพธิ์พิสัยหมู่ที่๑,ซอยเทศบาล ๓ ขนาดความกว้างเฉลี่ย ๔.๐๐ ม. ความยาวไม่น้อยกว่า ๑๒๕.๐๐ ม. ความหนา ๐.๐๕ ม.	การสัญจรและการคมนาคมขนส่ง มีความสะดวกและมีความปลอดภัย มากยิ่งขึ้น	กองช่าง
๗๒.	โครงการ เสริมผิวลาดยางแอสฟัลท์ติกคอนกรีตภายในเขตเทศบาลตำบลโพธิ์พิสัย หมู่ที่ ๑ (ซอยเทศบาล ๔) ชุมชนศรีเกิด	เพื่อให้การสัญจรและการคมนาคมขนส่ง มีความสะดวกและมีความปลอดภัย มากยิ่งขึ้น	เสริมผิวลาดยางแอสฟัลท์ติกคอนกรีตภายใน เขตเทศบาลตำบลโพธิ์พิสัย หมู่ที่ ๑ ซอยเทศบาล ๔ ขนาดความกว้างเฉลี่ย ๓.๕๐ ม. ความยาวไม่น้อยกว่า ๘๕.๐๐ ม. ความหนา ๐.๐๕ ม.	๑๔๐,๐๐๐	๑๔๐,๐๐๐	๑๔๐,๐๐๐	๑๔๐,๐๐๐	๑๔๐,๐๐๐	เสริมผิวลาดยางแอสฟัลท์ติกคอนกรีตภายในเขตเทศบาลตำบลโพธิ์พิสัย หมู่ที่ ๑ ซอยเทศบาล ๔ ขนาดความกว้างเฉลี่ย ๓.๕๐ ม. ความยาวไม่น้อยกว่า ๘๕.๐๐ม. ความหนา ๐.๐๕ เมตร	การสัญจรและการคมนาคมขนส่ง มีความสะดวกและมีความปลอดภัย มากยิ่งขึ้น	กองช่าง

รายละเอียดโครงการพัฒนา

แผนพัฒนาท้องถิ่น (พ.ศ.๒๕๖๖-๒๕๗๐)

เทศบาลตำบลโพธิ์พิสัย อำเภอโพธิ์พิสัย จังหวัดหนองคาย

แบบ ผ.๐๒

- ก. ยุทธศาสตร์ชาติ ๒๐ ปี ยุทธศาสตร์ที่ ๒ ยุทธศาสตร์ชาติด้านการสร้างความสามารถในการแข่งขัน
- ข. แผนพัฒนาเศรษฐกิจและสังคมแห่งชาติ ฉบับที่ ๑๓ หมายความว่า ๑๓ ไทยมีภาครัฐที่ทันสมัย มีประสิทธิภาพและตอบใจประชาชน
- ค. Sustainable Development Goals : SDGs เป้าหมายที่ -
- ง. ยุทธศาสตร์จังหวัด ประเด็นการพัฒนาที่ ๒ พัฒนาขีดความสามารถในการแข่งขันทางการค้า การลงทุน การค้าชายแดน การท่องเที่ยวและบริการ
- จ. ยุทธศาสตร์การพัฒนาขององค์กรปกครองส่วนท้องถิ่นในเขตจังหวัด ประเด็นการพัฒนาที่ ๒ ยกระดับมาตรฐานด้านโครงสร้างพื้นฐานเชื่อมโยงแหล่งท่องเที่ยวการค้า การลงทุน
- ยุทธศาสตร์ การพัฒนาด้านโครงสร้างพื้นฐาน**
๑. ยุทธศาสตร์ การพัฒนาด้านโครงสร้างพื้นฐาน
- ๑.๑ กลยุทธ์ที่ ๒ พัฒนาโครงสร้างพื้นฐานของเมืองให้สมบูรณ์ สวยงามและน่าอยู่ และอนุรักษ์ไว้ซึ่งประเพณีวัฒนธรรมที่ทรงคุณค่าของท้องถิ่น
- (๑) แผนงาน เศรษฐกิจชุมชน

ที่	โครงการ	วัตถุประสงค์	เป้าหมาย (ผลผลิตของโครงการ)	งบประมาณและที่ผ่านมา					ตัวชี้วัด (KPI)	ผลที่คาดว่าจะได้รับ	หน่วยงาน ที่รับผิดชอบหลัก
				๒๕๖๖ (บาท)	๒๕๖๗ (บาท)	๒๕๖๘ (บาท)	๒๕๖๙ (บาท)	๒๕๗๐ (บาท)			
๗๓.	โครงการ เสริมผิวลาดยางแอสฟัลท์ติกคอนกรีตภายในเขตเทศบาลตำบลโพธิ์พิสัย หมู่ที่ ๑ (ซอยเทศบาล ๔/๑) ชุมชนศรีเกิด	เพื่อให้การสัญจรและการคมนาคมขนส่ง มีความสะดวกและมีความปลอดภัย มากยิ่งขึ้น	เสริมผิวลาดยางแอสฟัลท์ติกคอนกรีตภายใน เขตเทศบาลตำบลโพธิ์พิสัย หมู่ที่ ๑ ซอยเทศบาล ๔/๑ ขนาดความกว้างเฉลี่ย ๓.๕๐ ม. ความยาวไม่น้อยกว่า ๗๐.๐๐ ม. ความหนา ๐.๐๕ ม.	๑๑๐,๐๐๐	๑๑๐,๐๐๐	๑๑๐,๐๐๐	๑๑๐,๐๐๐	๑๑๐,๐๐๐	เสริมผิวลาดยางแอสฟัลท์ติกคอนกรีตภายใน เขตเทศบาลตำบลโพธิ์พิสัย หมู่ที่ ๑ ซอยเทศบาล ๔/๑ ขนาดความกว้างเฉลี่ย ๓.๗๐ ม. ความยาวไม่น้อยกว่า ๗๐.๐๐ ม. ความหนา ๐.๐๕ ม.	การสัญจรและการคมนาคมขนส่ง มีความสะดวกและมีความปลอดภัย มากยิ่งขึ้น	กองช่าง
๗๔.	โครงการเสริมผิวลาดยางแอสฟัลท์ติกคอนกรีตภายในเขตเทศบาลตำบลโพธิ์พิสัย หมู่ที่ ๑ (ซอยเทศบาล ๕) ชุมชนจุมพลเมือง	เพื่อให้การสัญจรและการคมนาคมขนส่ง มีความสะดวกและมีความปลอดภัย มากยิ่งขึ้น	เสริมผิวลาดยางแอสฟัลท์ติกคอนกรีตภายใน เขตเทศบาลตำบลโพธิ์พิสัย หมู่ที่ ๑ ซอยเทศบาล ๕ ขนาดความกว้างเฉลี่ย ๘.๐๐ ม. ความยาวไม่น้อยกว่า ๑๓๐.๐๐ ม. ความหนา ๐.๐๕ ม.	๕๐๐,๐๐๐	๕๐๐,๐๐๐	๕๐๐,๐๐๐	๕๐๐,๐๐๐	๕๐๐,๐๐๐	เสริมผิวลาดยางแอสฟัลท์ติกคอนกรีตภายในเขตเทศบาลตำบลโพธิ์พิสัย หมู่ที่ ๑, ซอยเทศบาล ๕ ขนาดความกว้างเฉลี่ย ๘.๕๕ ม. ความยาวไม่น้อยกว่า ๑๓๐.๐๐ ม. ความหนา ๐.๐๕ เมตร	การสัญจรและการคมนาคมขนส่ง มีความสะดวกและมีความปลอดภัย มากยิ่งขึ้น	กองช่าง
๗๕.	โครงการ เสริมผิวลาดยางแอสฟัลท์ติกคอนกรีตภายในเขตเทศบาลตำบลโพธิ์พิสัย หมู่ที่ ๑ (ซอยเทศบาล ๖) ชุมชนโพธิ์ชัย	เพื่อให้การสัญจรและการคมนาคมขนส่ง มีความสะดวกและมีความปลอดภัย มากยิ่งขึ้น	เสริมผิวลาดยางแอสฟัลท์ติกคอนกรีตภายใน เขตเทศบาลตำบลโพธิ์พิสัย หมู่ที่ ๑ ซอยเทศบาล ๖ ขนาดความกว้างเฉลี่ย ๖.๕๐ ม. ความยาวไม่น้อยกว่า ๒๓๐.๐๐ ม. ความหนา ๐.๐๕ ม.	๖๔๐,๐๐๐	๖๔๐,๐๐๐	๖๔๐,๐๐๐	๖๔๐,๐๐๐	๖๔๐,๐๐๐	เสริมผิวลาดยางแอสฟัลท์ติกคอนกรีตภายในเขตเทศบาลตำบลโพธิ์พิสัยหมู่ที่ ๑, ซอยเทศบาล ๖ ขนาดความกว้างเฉลี่ย ๖.๕๐ ม. ความยาวไม่น้อยกว่า ๒๒๐.๐๐ เมตร ความหนา ๐.๐๕ เมตร	การสัญจรและการคมนาคมขนส่ง มีความสะดวกและมีความปลอดภัย มากยิ่งขึ้น	กองช่าง
๗๖.	โครงการ เสริมผิวลาดยางแอสฟัลท์ติกคอนกรีตภายในเขตเทศบาลตำบลโพธิ์พิสัย หมู่ที่ ๑ (ซอยเทศบาล ๖/๑) ชุมชนมณีโคตร	เพื่อให้การสัญจรและการคมนาคมขนส่ง มีความสะดวกและมีความปลอดภัย มากยิ่งขึ้น	เสริมผิวลาดยางแอสฟัลท์ติกคอนกรีตภายใน เขตเทศบาลตำบลโพธิ์พิสัย หมู่ที่ ๑ ซอยเทศบาล ๖/๑ ขนาดความกว้างเฉลี่ย ๖.๐๐ ม. ความยาวไม่น้อยกว่า ๔๕.๐๐ ม. ความหนา ๐.๐๕ ม.	๑๔๐,๐๐๐	๑๔๐,๐๐๐	๑๔๐,๐๐๐	๑๔๐,๐๐๐	๑๔๐,๐๐๐	เสริมผิวลาดยางแอสฟัลท์ติกคอนกรีตภายในเขตเทศบาลตำบลโพธิ์พิสัย หมู่ที่ ๑ ซอยเทศบาล ๖/๑ ขนาดความกว้างเฉลี่ย ๖.๕๐ ม. ความยาวไม่น้อยกว่า ๔๘.๐๐ ม. ความหนา ๐.๐๕ เมตร	การสัญจรและการคมนาคมขนส่ง มีความสะดวกและมีความปลอดภัย มากยิ่งขึ้น	กองช่าง

รายละเอียดโครงการพัฒนา  
แผนพัฒนาท้องถิ่น (พ.ศ.๒๕๖๖-๒๕๗๐)  
เทศบาลตำบลโพธิ์พิสัย อำเภอโพธิ์พิสัย จังหวัดหนองคาย

- ก. ยุทธศาสตร์ชาติ ๒๐ ปี ยุทธศาสตร์ที่ ๒ ยุทธศาสตร์ชาติด้านการสร้างความสามารถในการแข่งขัน  
ข. แผนพัฒนาเศรษฐกิจและสังคมแห่งชาติ ฉบับที่ ๑๓ หมายเหตุที่ ๑๓ ไทยมีภาครัฐที่ทันสมัย มีประสิทธิภาพและตอบเจตปรัประชาชน  
ค. Sustainable Development Goals : SDGs เป้าหมายที่ -  
ง. ยุทธศาสตร์จังหวัด ประเด็นการพัฒนาที่ ๒ พัฒนาขีดความสามารถในการแข่งขันทางการค้า การลงทุน การค้าชายแดน การท่องเที่ยวและการบริการ  
จ. ยุทธศาสตร์การพัฒนาขององค์กรปกครองส่วนท้องถิ่นในเขตจังหวัด ประเด็นการพัฒนาที่ ๒ ยกระดับมาตรฐานด้านโครงสร้างพื้นฐานเชื่อมโยงแหล่งท่องเที่ยวการค้า การลงทุน  
ยุทธศาสตร์ การพัฒนาด้านโครงสร้างพื้นฐาน  
๑. ยุทธศาสตร์ การพัฒนาด้านโครงสร้างพื้นฐาน  
๑.๑ กลยุทธ์ที่ ๒ พัฒนาโครงสร้างพื้นฐานของเมืองให้สมบูรณ์ สวยงามและน่าอยู่ และอนุรักษ์ไว้ซึ่งประเพณีวัฒนธรรมที่ทรงคุณค่าของท้องถิ่น  
(๑) แผนงาน เศรษฐกิจชุมชน

ที่	โครงการ	วัตถุประสงค์	เป้าหมาย (ผลผลิตของโครงการ)	งบประมาณและที่ผ่านมา					ตัวชี้วัด (KPI)	ผลที่คาดว่าจะได้รับ	หน่วยงาน ที่รับผิดชอบหลัก
				๒๕๖๖ (บาท)	๒๕๖๗ (บาท)	๒๕๖๘ (บาท)	๒๕๖๙ (บาท)	๒๕๗๐ (บาท)			
๗๗.	โครงการ เสริมผิวลาดยางแอสฟัลท์ติกคอนกรีตภายในเขตเทศบาลตำบลโพธิ์พิสัย หมู่ที่ ๑ (ซอยเทศบาล ๗) ชุมชนโพธิ์ชัย	เพื่อให้การสัญจรและการคมนาคมขนส่ง มีความสะดวกและมีความปลอดภัย มากยิ่งขึ้น	เสริมผิวลาดยางแอสฟัลท์ติกคอนกรีตภายใน เขตเทศบาลตำบลโพธิ์พิสัย หมู่ที่ ๑ ซอยเทศบาล ๗ ขนาดความกว้างเฉลี่ย ๔.๐๐ ม. ความยาวไม่น้อยกว่า ๕๕.๐๐ ม. ความหนา ๐.๐๕ ม.	๑๐๐,๐๐๐	๑๐๐,๐๐๐	๑๐๐,๐๐๐	๑๐๐,๐๐๐	๑๐๐,๐๐๐	เสริมผิวลาดยางแอสฟัลท์ติกคอนกรีตภายใน เขตเทศบาลตำบลโพธิ์พิสัย หมู่ที่ ๑ ซอยเทศบาล ๗ ขนาดความกว้างเฉลี่ย ๔.๐๐ ม. ความยาวไม่น้อยกว่า ๕๗.๐๐ ม. ความหนา ๐.๐๕ ม.	การสัญจรและการคมนาคมขนส่ง มีความสะดวกและมีความปลอดภัย มากยิ่งขึ้น	กองช่าง
๗๘.	โครงการ เสริมผิวลาดยางแอสฟัลท์ติกคอนกรีตภายในเขตเทศบาลตำบลโพธิ์พิสัย หมู่ที่ ๑ (ซอยเทศบาล ๘) ชุมชนจุมพลเมือง	เพื่อให้การสัญจรและการคมนาคมขนส่ง มีความสะดวกและมีความปลอดภัย มากยิ่งขึ้น	เสริมผิวลาดยางแอสฟัลท์ติกคอนกรีตภายใน เขตเทศบาลตำบลโพธิ์พิสัย หมู่ที่ ๑ ซอยเทศบาล ๘ ขนาดความกว้างเฉลี่ย ๔.๐๐ ม. ความยาวไม่น้อยกว่า ๗๕.๐๐ ม. ความหนา ๐.๐๕ ม.	๑๓๕,๐๐๐	๑๓๕,๐๐๐	๑๓๕,๐๐๐	๑๓๕,๐๐๐	๑๓๕,๐๐๐	เสริมผิวลาดยางแอสฟัลท์ติกคอนกรีตภายในเขตเทศบาลตำบลโพธิ์พิสัย หมู่ที่ ๑ ซอยเทศบาล ๘ ขนาดความกว้างเฉลี่ย ๔.๐๐ ม. ความยาวไม่น้อยกว่า ๗๘.๐๐ ม. ความหนา ๐.๐๕ เมตร	การสัญจรและการคมนาคมขนส่ง มีความสะดวกและมีความปลอดภัย มากยิ่งขึ้น	กองช่าง
๗๙.	โครงการ เสริมผิวลาดยางแอสฟัลท์ติกคอนกรีตภายในเขตเทศบาลตำบลโพธิ์พิสัย หมู่ที่ ๑ (ซอยเทศบาล ๙) ชุมชนจุมพลเมือง	เพื่อให้การสัญจรและการคมนาคมขนส่ง มีความสะดวกและมีความปลอดภัย มากยิ่งขึ้น	เสริมผิวลาดยางแอสฟัลท์ติกคอนกรีตภายใน เขตเทศบาลตำบลโพธิ์พิสัย หมู่ที่ ๑ ซอยเทศบาล ๙ ขนาดความกว้างเฉลี่ย ๕.๐๐ ม. ความยาวไม่น้อยกว่า ๑๕๕.๐๐ ม. ความหนา ๐.๐๕ ม.	๓๓๐,๐๐๐	๓๓๐,๐๐๐	๓๓๐,๐๐๐	๓๓๐,๐๐๐	๓๓๐,๐๐๐	เสริมผิวลาดยางแอสฟัลท์ติกคอนกรีตภายในเขตเทศบาลตำบลโพธิ์พิสัยหมู่ที่ ๑,ซอยเทศบาล ๙ ขนาดความกว้างเฉลี่ย ๕.๐๐ ม. ความยาวไม่น้อยกว่า ๑๕๕.๐๐ ม. ความหนา ๐.๐๕ ม.	การสัญจรและการคมนาคมขนส่ง มีความสะดวกและมีความปลอดภัย มากยิ่งขึ้น	กองช่าง
๘๐.	โครงการ เสริมผิวลาดยางแอสฟัลท์ติกคอนกรีตภายในเขตเทศบาลตำบลโพธิ์พิสัย หมู่ที่ ๑ (ซอยเทศบาล ๑๐) ชุมชนวัดไทย	เพื่อให้การสัญจรและการคมนาคมขนส่ง มีความสะดวกและมีความปลอดภัย มากยิ่งขึ้น	เสริมผิวลาดยางแอสฟัลท์ติกคอนกรีตภายใน เขตเทศบาลตำบลโพธิ์พิสัยหมู่ที่ ๑ ซอยเทศบาล๑๐ ขนาดความกว้างเฉลี่ย ๔.๐๐ ม. ความยาวไม่น้อยกว่า ๑๕๐.๐๐ ม. ความหนา ๐.๐๕ ม.	๒๖๐,๐๐๐	๒๖๐,๐๐๐	๒๖๐,๐๐๐	๒๖๐,๐๐๐	๒๖๐,๐๐๐	เสริมผิวลาดยางแอสฟัลท์ติกคอนกรีตภายในเขตเทศบาลตำบลโพธิ์พิสัย หมู่ที่ ๑ ซอยเทศบาล ๑๐ ขนาดความกว้างเฉลี่ย ๔.๐๕ ม. ความยาวไม่น้อยกว่า๑๕๐.๐๐ ม. ความหนา ๐.๐๕ เมตร	การสัญจรและการคมนาคมขนส่ง มีความสะดวกและมีความปลอดภัย มากยิ่งขึ้น	กองช่าง

รายละเอียดโครงการพัฒนา  
แผนพัฒนาท้องถิ่น (พ.ศ.๒๕๖๖-๒๕๗๐)

แบบ ผ.๐๒

เทศบาลตำบลโพธิ์พิสัย อำเภอโพธิ์พิสัย จังหวัดหนองคาย

- ก. ยุทธศาสตร์ชาติ ๒๐ ปี ยุทธศาสตร์ที่ ๒ ยุทธศาสตร์ชาติด้านการสร้างความสามารถในการแข่งขัน
- ข. แผนพัฒนาเศรษฐกิจและสังคมแห่งชาติ ฉบับที่ ๑๓ หมายเหตุที่ ๑๓ ไทยมีภาครัฐที่ทันสมัย มีประสิทธิภาพและคอบใจห้ประชาชน
- ค. Sustainable Development Goals : SDGs เป้าหมายที่ -
- ง. ยุทธศาสตร์จังหวัด ประเด็นการพัฒนาที่ ๒ พัฒนาขีดความสามารถในการแข่งขันทางการค้า การลงทุน การค้าชายแดน การท่องเที่ยวและบริการ
- จ. ยุทธศาสตร์การพัฒนาขององค์กรปกครองส่วนท้องถิ่นในเขตจังหวัด ประเด็นการพัฒนาที่ ๒ ยกระดับมาตรฐานด้านโครงสร้างพื้นฐานเชื่อมโยงแหล่งท่องเที่ยวการค้า การลงทุน
- ยุทธศาสตร์ การพัฒนาด้านโครงสร้างพื้นฐาน
๑. ยุทธศาสตร์ การพัฒนาด้านโครงสร้างพื้นฐาน
- ๑.๑ กลยุทธ์ที่ ๒ พัฒนาโครงสร้างพื้นฐานของเมืองให้สมบูรณ์ สวยงามและน่าอยู่ และอนุรักษ์ไว้ซึ่งประเพณีวัฒนธรรมที่ทรงคุณค่าของท้องถิ่น
- (๑) แผนงาน เคหะและชุมชน

ที่	โครงการ	วัตถุประสงค์	เป้าหมาย (ผลผลิตของโครงการ)	งบประมาณและที่ผ่านมา					ตัวชี้วัด (KPI)	ผลที่คาดว่าจะได้รับ	หน่วยงาน ที่รับผิดชอบหลัก
				๒๕๖๖ (บาท)	๒๕๖๗ (บาท)	๒๕๖๘ (บาท)	๒๕๖๙ (บาท)	๒๕๗๐ (บาท)			
๘๑.	โครงการ เสริมผิวลาดยางแอสฟัลท์ติกคอนกรีตภายในเขตเทศบาลตำบลโพธิ์พิสัย หมู่ที่ ๑ (ซอยเทศบาล ๑๑) ชุมชนวัดไทย	เพื่อให้การสัญจรและการคมนาคมขนส่ง มีความสะดวกและมีความปลอดภัย มากยิ่งขึ้น	เสริมผิวลาดยางแอสฟัลท์ติกคอนกรีตภายใน เขตเทศบาลตำบลโพธิ์พิสัย หมู่ที่ ๑ ซอยเทศบาล ๑๑ ขนาดความกว้างเฉลี่ย ๕.๐๐ ม. ความยาวไม่น้อยกว่า ๑๔๔.๐๐ ม. ความหนา ๐.๐๕ ม.	๓๑๐,๐๐๐	๓๑๐,๐๐๐	๓๑๐,๐๐๐	๓๑๐,๐๐๐	๓๑๐,๐๐๐	เสริมผิวลาดยางแอสฟัลท์ติกคอนกรีตภายใน เขตเทศบาลตำบลโพธิ์พิสัย หมู่ที่ ๑ ซอยเทศบาล ๑๑ ขนาดความกว้างเฉลี่ย ๕.๐๐ ม. ความยาวไม่น้อยกว่า ๑๔๔.๐๐ ม. ความหนา ๐.๐๕ เมตร	การสัญจรและการคมนาคมขนส่ง มีความสะดวกและมีความปลอดภัย มากยิ่งขึ้น	กองช่าง
๘๒.	โครงการ เสริมผิวลาดยางแอสฟัลท์ติกคอนกรีตภายในเขตเทศบาลตำบลโพธิ์พิสัย หมู่ที่ ๑ (ซอยเทศบาล ๑๒) ชุมชนวัดไทย	เพื่อให้การสัญจรและการคมนาคมขนส่ง มีความสะดวกและมีความปลอดภัย มากยิ่งขึ้น	เสริมผิวลาดยางแอสฟัลท์ติกคอนกรีตภายใน เขตเทศบาลตำบลโพธิ์พิสัย หมู่ที่ ๑ ซอยเทศบาล ๑๒ ขนาดความกว้างเฉลี่ย ๗.๐๐ ม. ความยาวไม่น้อยกว่า ๑๔๕.๐๐ ม. ความหนา ๐.๐๕ ม.	๔๗๐,๐๐๐	๔๗๐,๐๐๐	๔๗๐,๐๐๐	๔๗๐,๐๐๐	๔๗๐,๐๐๐	เสริมผิวลาดยางแอสฟัลท์ติกคอนกรีตภายในเขตเทศบาลตำบลโพธิ์พิสัย หมู่ที่ ๑ ซอยเทศบาล ๑๒ ขนาดความกว้างเฉลี่ย ๗.๕๕ ม. ความยาวไม่น้อยกว่า ๑๔๖.๐๐ ม. ความหนา ๐.๐๕ เมตร	การสัญจรและการคมนาคมขนส่ง มีความสะดวกและมีความปลอดภัย มากยิ่งขึ้น	กองช่าง
๘๓.	โครงการ เสริมผิวลาดยางแอสฟัลท์ติกคอนกรีตภายในเขตเทศบาลตำบลโพธิ์พิสัย หมู่ที่ ๑ (ซอยเทศบาล ๑๓) ชุมชนวัดไทย	เพื่อให้การสัญจรและการคมนาคมขนส่ง มีความสะดวกและมีความปลอดภัย มากยิ่งขึ้น	เสริมผิวลาดยางแอสฟัลท์ติกคอนกรีตภายใน เขตเทศบาลตำบลโพธิ์พิสัย หมู่ที่ ๑ ซอยเทศบาล ๑๓ ขนาดความกว้างเฉลี่ย ๕.๐๐ ม. ความยาวไม่น้อยกว่า ๑๔๐.๐๐ ม. ความหนา ๐.๐๕ ม.	๓๒๐,๐๐๐	๓๒๐,๐๐๐	๓๒๐,๐๐๐	๓๒๐,๐๐๐	๓๒๐,๐๐๐	เสริมผิวลาดยางแอสฟัลท์ติกคอนกรีตภายในเขตเทศบาลตำบลโพธิ์พิสัย หมู่ที่ ๑ ซอยเทศบาล ๑๓ ขนาดความกว้างเฉลี่ย ๕.๒๕ ม. ความยาวไม่น้อยกว่า ๑๔๒.๐๐ ม. ความหนา ๐.๐๕ ม.	การสัญจรและการคมนาคมขนส่ง มีความสะดวกและมีความปลอดภัย มากยิ่งขึ้น	กองช่าง
๘๔.	โครงการ เสริมผิวลาดยางแอสฟัลท์ติกคอนกรีตภายในเขตเทศบาลตำบลโพธิ์พิสัย หมู่ที่ ๑ (ซอยเทศบาล ๑๔) ชุมชนวัดไทย	เพื่อให้การสัญจรและการคมนาคมขนส่ง มีความสะดวกและมีความปลอดภัย มากยิ่งขึ้น	เสริมผิวลาดยางแอสฟัลท์ติกคอนกรีตภายใน เขตเทศบาลตำบลโพธิ์พิสัย หมู่ที่ ๑ ซอยเทศบาล ๑๔ ขนาดความกว้างเฉลี่ย ๑๐.๐๐ ม. ความยาวไม่น้อยกว่า ๑๑๕.๐๐ ม. ความหนา ๐.๐๕ ม.	๕๓๐,๐๐๐	๕๓๐,๐๐๐	๕๓๐,๐๐๐	๕๓๐,๐๐๐	๕๓๐,๐๐๐	เสริมผิวลาดยางแอสฟัลท์ติกคอนกรีตภายในเขตเทศบาลตำบลโพธิ์พิสัย หมู่ที่ ๑ ซอยเทศบาล ๑๔ ขนาดความกว้างเฉลี่ย ๑๐.๕๐ ม. ความยาวไม่น้อยกว่า ๑๑๕.๐๐ เมตร ความหนา ๐.๐๕ เมตร	การสัญจรและการคมนาคมขนส่ง มีความสะดวกและมีความปลอดภัย มากยิ่งขึ้น	กองช่าง

รายละเอียดโครงการพัฒนา  
แผนพัฒนาท้องถิ่น (พ.ศ.๒๕๖๖-๒๕๗๐)  
เทศบาลตำบลโพธิ์พิสัย อำเภอโพธิ์พิสัย จังหวัดหนองคาย

- ก. ยุทธศาสตร์ชาติ ๒๐ ปี ยุทธศาสตร์ที่ ๒ ยุทธศาสตร์ชาติด้านการสร้างความสามารถในการแข่งขัน  
ข. แผนพัฒนาเศรษฐกิจและสังคมแห่งชาติ ฉบับที่ ๑๓ หมายเหตุที่ ๑๓ ไทยมีภาครัฐที่ทันสมัย มีประสิทธิภาพและตอบโจทย์ประชาชน  
ค. Sustainable Development Goals : SDGs เป้าหมายที่ -  
ง. ยุทธศาสตร์จังหวัด ประเด็นการพัฒนาที่ ๒ พัฒนาขีดความสามารถในการแข่งขันทางการค้า การลงทุน การค้าชายแดน การท่องเที่ยวและบริการ  
จ. ยุทธศาสตร์การพัฒนาขององค์กรปกครองส่วนท้องถิ่นในเขตจังหวัด ประเด็นการพัฒนาที่ ๒ ยุทธศาสตร์มาตรฐานด้านโครงสร้างพื้นฐานเชื่อมโยงแหล่งท่องเที่ยวการค้า การลงทุน
- ยุทธศาสตร์ การพัฒนาฐานโครงสร้างพื้นฐาน**  
๑. ยุทธศาสตร์ การพัฒนาฐานโครงสร้างพื้นฐาน  
๑.๑ กลยุทธ์ที่ ๒ พัฒนาโครงสร้างพื้นฐานของเมืองให้สมบูรณ์ สวยงามและน่าอยู่ และอนุรักษ์ไว้ซึ่งประเพณีวัฒนธรรมที่ทรงคุณค่าของท้องถิ่น  
(๑) แผนงาน เคหะและชุมชน

ที่	โครงการ	วัตถุประสงค์	เป้าหมาย (ผลผลิตของโครงการ)	งบประมาณและที่ผ่านมา					ตัวชี้วัด (KPI)	ผลที่คาดว่าจะได้รับ	หน่วยงาน ที่รับผิดชอบหลัก
				๒๕๖๖ (บาท)	๒๕๖๗ (บาท)	๒๕๖๘ (บาท)	๒๕๖๙ (บาท)	๒๕๗๐ (บาท)			
๘๕.	โครงการ เสริมผิวลาดยางแอสฟัลท์ติกคอนกรีตภายในเขตเทศบาลตำบลโพธิ์พิสัย หมู่ที่ ๑ (ซอยเทศบาล ๑๕) ชุมชนวัดไทย	เพื่อให้การสัญจรและการคมนาคมขนส่ง มีความสะดวกและมีความปลอดภัย มากยิ่งขึ้น	เสริมผิวลาดยางแอสฟัลท์ติกคอนกรีตภายใน เขตเทศบาลตำบลโพธิ์พิสัย หมู่ที่ ๑ ซอยเทศบาล๑๕ ขนาดความกว้างเฉลี่ย ๔.๐๐ ม. ความยาวไม่น้อยกว่า ๑๓๕.๐๐ ม. ความหนา ๐.๐๕ ม.	๒๔๐,๐๐๐	๒๔๐,๐๐๐	๒๔๐,๐๐๐	๒๔๐,๐๐๐	๒๔๐,๐๐๐	เสริมผิวลาดยางแอสฟัลท์ติกคอนกรีตภายใน เขตเทศบาลตำบลโพธิ์พิสัย หมู่ที่ ๑ ซอยเทศบาล ๑๕ ขนาดความกว้างเฉลี่ย ๔.๐๐ ม. ความยาวไม่น้อยกว่า ๑๓๕.๐๐ ม. ความหนา ๐.๐๕ เมตร	การสัญจรและการคมนาคมขนส่ง มีความสะดวกและมีความปลอดภัย มากยิ่งขึ้น	กองช่าง
๘๖.	โครงการ เสริมผิวลาดยางแอสฟัลท์ติกคอนกรีตภายในเขตเทศบาลตำบลโพธิ์พิสัย หมู่ที่ ๑๓ (ซอยเทศบาล ๑๖) ชุมชนวัดไทย	เพื่อให้การสัญจรและการคมนาคมขนส่ง มีความสะดวกและมีความปลอดภัย มากยิ่งขึ้น	เสริมผิวลาดยางแอสฟัลท์ติกคอนกรีตภายใน เขตเทศบาลตำบลโพธิ์พิสัย หมู่ที่ ๑๓ ซอยเทศบาล ๑๖ ขนาดความกว้างเฉลี่ย ๘.๐๐ ม. ความยาวไม่น้อยกว่า ๑๓๕.๐๐ ม. ความหนา ๐.๐๕ ม.	๔๗๐,๐๐๐	๔๗๐,๐๐๐	๔๗๐,๐๐๐	๔๗๐,๐๐๐	๔๗๐,๐๐๐	เสริมผิวลาดยางแอสฟัลท์ติกคอนกรีตภายในเขตเทศบาลตำบลโพธิ์พิสัย หมู่ที่ ๑๓ ซอยเทศบาล ๑๖ ขนาดความกว้างเฉลี่ย ๘.๐๐ ม. ความยาวไม่น้อยกว่า ๑๓๕.๐๐ เมตร . ความหนา ๐.๐๕ เมตร	การสัญจรและการคมนาคมขนส่ง มีความสะดวกและมีความปลอดภัย มากยิ่งขึ้น	กองช่าง
๘๗.	โครงการ เสริมผิวลาดยางแอสฟัลท์ติกคอนกรีตภายในเขตเทศบาลตำบลโพธิ์พิสัย หมู่ที่ ๑๓ (ซอยเทศบาล ๑๗) ชุมชนจอมทอง	เพื่อให้การสัญจรและการคมนาคมขนส่ง มีความสะดวกและมีความปลอดภัย มากยิ่งขึ้น	เสริมผิวลาดยางแอสฟัลท์ติกคอนกรีตภายใน เขตเทศบาลตำบลโพธิ์พิสัย หมู่ที่ ๑๓ ซอยเทศบาล ๑๗ ขนาดความกว้างเฉลี่ย ๔.๐๐ ม. ความยาวไม่น้อยกว่า ๑๓๐.๐๐ ม. ความหนา ๐.๐๕ ม.	๒๔๐,๐๐๐	๒๔๐,๐๐๐	๒๔๐,๐๐๐	๒๔๐,๐๐๐	๒๔๐,๐๐๐	เสริมผิวลาดยางแอสฟัลท์ติกคอนกรีตภายในเขตเทศบาลตำบลโพธิ์พิสัย หมู่ที่ ๑๓ ซอยเทศบาล ๑๗ ขนาดความกว้างเฉลี่ย ๔.๐๐ ม.ความยาวไม่น้อยกว่า ๑๓๐.๐๐ ม. ความหนา ๐.๐๕ เมตร	การสัญจรและการคมนาคมขนส่ง มีความสะดวกและมีความปลอดภัย มากยิ่งขึ้น	กองช่าง
๘๘.	โครงการ เสริมผิวลาดยางแอสฟัลท์ติกคอนกรีตภายในเขตเทศบาลตำบลโพธิ์พิสัย หมู่ที่ ๑๓ (ซอยเทศบาล ๑๘) ชุมชนจอมทอง	เพื่อให้การสัญจรและการคมนาคมขนส่ง มีความสะดวกและมีความปลอดภัย มากยิ่งขึ้น	เสริมผิวลาดยางแอสฟัลท์ติกคอนกรีตภายใน เขตเทศบาลตำบลโพธิ์พิสัย หมู่ที่ ๑ ซอยเทศบาล๑๔ ขนาดความกว้างเฉลี่ย ๔.๐๐ ม. ความยาวไม่น้อยกว่า ๑๒๕.๐๐ ม. ความหนา ๐.๐๕ ม.	๒๓๐,๐๐๐	๒๓๐,๐๐๐	๒๓๐,๐๐๐	๒๓๐,๐๐๐	๒๓๐,๐๐๐	เสริมผิวลาดยางแอสฟัลท์ติกคอนกรีตภายในเขตเทศบาลตำบลโพธิ์พิสัย หมู่ที่ ๑๓ ซอยเทศบาล ๑๔ ขนาดความกว้างเฉลี่ย ๔.๐๐ ม. ความยาวไม่น้อยกว่า ๑๒๕.๐๐ ม. ความหนา ๐.๐๕ เมตร	การสัญจรและการคมนาคมขนส่ง มีความสะดวกและมีความปลอดภัย มากยิ่งขึ้น	กองช่าง

**รายละเอียดโครงการพัฒนา  
แผนพัฒนาท้องถิ่น (พ.ศ.๒๕๖๖-๒๕๗๐)  
เทศบาลตำบลโพธิ์พิสัย อำเภอโพธิ์พิสัย จังหวัดหนองคาย**

แบบ ผ.๐๒

- ก. ยุทธศาสตร์ชาติ ๒๐ ปี ยุทธศาสตร์ที่ ๒ ยุทธศาสตร์ชาติด้านการสร้างขีดความสามารถในการแข่งขัน
- ข. แผนพัฒนาเศรษฐกิจและสังคมแห่งชาติ ฉบับที่ ๑๓ หมายเหตุที่ ๑๓ ไทยมีภาครัฐที่ทันสมัย มีประสิทธิภาพและตอบโจทยประชาชน
- ค. Sustainable Development Goals : SDGs เป้าหมายที่ -
- ง. ยุทธศาสตร์จังหวัด ประเด็นการพัฒนาที่ ๒ พัฒนาขีดความสามารถในการแข่งขันทางการค้า การลงทุน การค้าชายแดน การท่องเที่ยวและบริการ
- จ. ยุทธศาสตร์การพัฒนาขององค์กรปกครองส่วนท้องถิ่นในเขตจังหวัด ประเด็นการพัฒนาที่ ๒ ยกระดับมาตรฐานด้านโครงสร้างพื้นฐานเชื่อมโยงแหล่งท่องเที่ยวการค้า การลงทุน
- ยุทธศาสตร์ การพัฒนาด้านโครงสร้างพื้นฐาน**
๑. ยุทธศาสตร์ การพัฒนาด้านโครงสร้างพื้นฐาน
- ๑.๑ กลยุทธ์ที่ ๒ พัฒนาโครงสร้างพื้นฐานของเมืองให้สมบูรณ์ สวยงามและน่าอยู่ และอนุรักษ์ไว้ซึ่งประเพณีวัฒนธรรมที่ทรงคุณค่าของท้องถิ่น
- (๑) แผนงาน เคหะและชุมชน

ที่	โครงการ	วัตถุประสงค์	เป้าหมาย (ผลผลิตของโครงการ)	งบประมาณและที่ผ่านมา					ตัวชี้วัด (KPI)	ผลที่คาดว่าจะได้รับ	หน่วยงาน ที่รับผิดชอบหลัก
				๒๕๖๖ (บาท)	๒๕๖๗ (บาท)	๒๕๖๘ (บาท)	๒๕๖๙ (บาท)	๒๕๗๐ (บาท)			
๘๙.	โครงการ เสริมผิวลาดยางแอสฟัลท์ติกคอนกรีตภายในเขตเทศบาลตำบลโพธิ์พิสัย หมู่ที่ ๑๓ (ซอยเทศบาล ๑๙) ชุมชนจอมทอง	เพื่อให้การสัญจรและการคมนาคมขนส่ง มีความสะดวกและมีความปลอดภัย มากยิ่งขึ้น	เสริมผิวลาดยางแอสฟัลท์ติกคอนกรีตภายใน เขตเทศบาลตำบลโพธิ์พิสัย หมู่ที่ ๑๓ ซอยเทศบาล ๑๙ ขนาดความกว้างเฉลี่ย ๗.๐๐ ม. ความยาวไม่น้อยกว่า ๑๓๕.๐๐ ม. ความหนา ๐.๐๕ ม.	๔๗๐,๐๐๐	๔๗๐,๐๐๐	๔๗๐,๐๐๐	๔๗๐,๐๐๐	๔๗๐,๐๐๐	เสริมผิวลาดยางแอสฟัลท์ติกคอนกรีตภายใน เขตเทศบาลตำบลโพธิ์พิสัย หมู่ที่ ๑๓ ซอยเทศบาล ๑๙ ขนาดความกว้างเฉลี่ย ๘.๒๐ ม. ความยาวไม่น้อยกว่า ๑๓๕.๐๐ ม. ความหนา ๐.๐๕ ม.	การสัญจรและการคมนาคมขนส่ง มีความสะดวกและมีความปลอดภัย มากยิ่งขึ้น	กองช่าง
๙๐.	โครงการ เสริมผิวลาดยางแอสฟัลท์ติกคอนกรีตภายในเขตเทศบาลตำบลโพธิ์พิสัย หมู่ที่ ๑๓ (ซอยเทศบาล ๒๐) ชุมชนจอมทอง	เพื่อให้การสัญจรและการคมนาคมขนส่ง มีความสะดวกและมีความปลอดภัย มากยิ่งขึ้น	เสริมผิวลาดยางแอสฟัลท์ติกคอนกรีตภายใน เขตเทศบาลตำบลโพธิ์พิสัย หมู่ที่ ๑๓ ซอยเทศบาล ๒๐ ขนาดความกว้างเฉลี่ย ๙.๐๐ ม. ความยาวไม่น้อยกว่า ๑๓๕.๐๐ ม. ความหนา ๐.๐๕ ม.	๕๕๐,๐๐๐	๕๕๐,๐๐๐	๕๕๐,๐๐๐	๕๕๐,๐๐๐	๕๕๐,๐๐๐	เสริมผิวลาดยางแอสฟัลท์ติกคอนกรีตภายในเขตเทศบาลตำบลโพธิ์พิสัย หมู่ที่ ๑๓ ซอยเทศบาล ๒๐ ขนาดความกว้างเฉลี่ย ๘.๒๐ ม. ความยาวไม่น้อยกว่า ๑๓๕.๐๐ ม. ความหนา ๐.๐๕ ม.	การสัญจรและการคมนาคมขนส่ง มีความสะดวกและมีความปลอดภัย มากยิ่งขึ้น	กองช่าง
๙๑.	โครงการ เสริมผิวลาดยางแอสฟัลท์ติกคอนกรีตภายในเขตเทศบาลตำบลโพธิ์พิสัย หมู่ที่ ๑๓ (ซอยเทศบาล ๒๑) ชุมชนจอมทอง	เพื่อให้การสัญจรและการคมนาคมขนส่ง มีความสะดวกและมีความปลอดภัย มากยิ่งขึ้น	เสริมผิวลาดยางแอสฟัลท์ติกคอนกรีตภายใน เขตเทศบาลตำบลโพธิ์พิสัย หมู่ที่ ๑๓ ซอยเทศบาล ๒๑ ขนาดความกว้างเฉลี่ย ๔.๐๐ ม. ความยาวไม่น้อยกว่า ๑๒๐.๐๐ ม. ความหนา ๐.๐๕ ม.	๒๒๐,๐๐๐	๒๒๐,๐๐๐	๒๒๐,๐๐๐	๒๒๐,๐๐๐	๒๒๐,๐๐๐	เสริมผิวลาดยางแอสฟัลท์ติกคอนกรีตภายในเขตเทศบาลตำบลโพธิ์พิสัยหมู่ที่ ๑๓ ซอยเทศบาล ๒๑ ขนาดความกว้างเฉลี่ย ๔.๒๐ ม.ความยาว ไม่น้อยกว่า ๑๒๓.๐๐ ม. ความหนา ๐.๐๕ ม.	การสัญจรและการคมนาคมขนส่ง มีความสะดวกและมีความปลอดภัย มากยิ่งขึ้น	กองช่าง
๙๒.	โครงการ เสริมผิวลาดยางแอสฟัลท์ติกคอนกรีตภายในเขตเทศบาลตำบลโพธิ์พิสัย หมู่ที่ ๑๓ (ซอยเทศบาล ๒๓) ซอยเสถียรอุทิศ ชุมชนภริมาาราม	เพื่อให้การสัญจรและการคมนาคมขนส่ง มีความสะดวกและมีความปลอดภัย มากยิ่งขึ้น	เสริมผิวลาดยางแอสฟัลท์ติกคอนกรีตภายใน เขตเทศบาลตำบลโพธิ์พิสัย หมู่ที่ ๑๓ ซอยเทศบาล ๒๓ ขนาดความกว้างเฉลี่ย ๕.๐๐ ม. ความยาวไม่น้อยกว่า ๑๓๕.๐๐ ม. ความหนา ๐.๐๕ ม.	๓๐๐,๐๐๐	๓๐๐,๐๐๐	๓๐๐,๐๐๐	๓๐๐,๐๐๐	๓๐๐,๐๐๐	เสริมผิวลาดยางแอสฟัลท์ติกคอนกรีตภายในเขตเทศบาลตำบลโพธิ์พิสัย หมู่ที่ ๑๓ ซอยเทศบาล ๒๓ ขนาดความกว้างเฉลี่ย ๕.๐๐ ม. ความยาว ไม่น้อยกว่า ๑๓๕.๐๐ เมตร ความหนา ๐.๐๕ เมตร	การสัญจรและการคมนาคมขนส่ง มีความสะดวกและมีความปลอดภัย มากยิ่งขึ้น	กองช่าง

**รายละเอียดโครงการพัฒนา**  
**แผนพัฒนาท้องถิ่น (พ.ศ.๒๕๖๖-๒๕๗๐)**  
**เทศบาลตำบลโพธิ์พิสัย อำเภอโพธิ์พิสัย จังหวัดหนองคาย**

แบบ ผ.๐๒

- ก. ยุทธศาสตร์ชาติ ๒๐ ปี ยุทธศาสตร์ที่ ๒ ยุทธศาสตร์ชาติด้านการสร้างความสามารถในการแข่งขัน
- ข. แผนพัฒนาเศรษฐกิจและสังคมแห่งชาติ ฉบับที่ ๑๓ หมายความว่า ๑๓ ไทยมีภาครัฐที่ทันสมัย มีประสิทธิภาพและตอบโจทย์ประชาชน
- ค. Sustainable Development Goals : SDGs เป้าหมายที่ -
- ง. ยุทธศาสตร์จังหวัด ประเด็นการพัฒนาที่ ๒ พัฒนาขีดความสามารถในการแข่งขันทางการค้า การลงทุน การค้าชายแดน การท่องเที่ยวและการบริการ
- จ. ยุทธศาสตร์การพัฒนาขององค์กรปกครองส่วนท้องถิ่นในเขตจังหวัด ประเด็นการพัฒนาที่ ๒ ยกระดับมาตรฐานด้านโครงสร้างพื้นฐานเชื่อมโยงแหล่งท่องเที่ยวการค้า การลงทุน

**ยุทธศาสตร์ การพัฒนาโครงสร้างพื้นฐาน**

๑. ยุทธศาสตร์ การพัฒนาโครงสร้างพื้นฐาน

๑.๑ กลยุทธ์ที่ ๒ พัฒนาโครงสร้างพื้นฐานของเมืองให้สมบูรณ์ สวยงามและน่าอยู่ และอนุรักษ์ไว้ซึ่งประเพณีวัฒนธรรมที่ทรงคุณค่าของท้องถิ่น

(๑) แผนงาน เศรษฐกิจชุมชน

ที่	โครงการ	วัตถุประสงค์	เป้าหมาย (ผลผลิตของโครงการ)	งบประมาณและที่ผ่านมา					ตัวชี้วัด (KPI)	ผลที่คาดว่าจะได้รับ	หน่วยงาน ที่รับผิดชอบหลัก
				๒๕๖๖ (บาท)	๒๕๖๗ (บาท)	๒๕๖๘ (บาท)	๒๕๖๙ (บาท)	๒๕๗๐ (บาท)			
๙๓.	โครงการ เสริมผิวลาดยางแอสฟัลท์ติกคอนกรีตภายในเขตเทศบาลตำบลโพธิ์พิสัย หมู่ที่ ๑๓ (ซอยเทศบาล ๒๖) ชุมชนภิรมยาราม	เพื่อให้การสัญจรและการคมนาคมขนส่ง มีความสะดวกและมีความปลอดภัย มากยิ่งขึ้น	เสริมผิวลาดยางแอสฟัลท์ติกคอนกรีตภายใน เขตเทศบาลตำบลโพธิ์พิสัย หมู่ที่ ๑๓ ซอยเทศบาล ๒๖ ขนาดความกว้างเฉลี่ย ๓.๐๐ ม. ความยาวไม่น้อยกว่า ๑๓๕.๐๐ ม. ความหนา ๐.๐๕ ม.	๑๘๐,๐๐๐	๑๘๐,๐๐๐	๑๘๐,๐๐๐	๑๘๐,๐๐๐	๑๘๐,๐๐๐	เสริมผิวลาดยางแอสฟัลท์ติกคอนกรีตภายใน เขตเทศบาลตำบลโพธิ์พิสัย หมู่ที่ ๑๓ ซอยเทศบาล ๒๖ ขนาดความกว้างเฉลี่ย ๘.๒๐ ม. ความยาวไม่น้อยกว่า ๑๓๖.๐๐ ม. ความหนา ๐.๐๕ ม.	การสัญจรและการคมนาคมขนส่ง มีความสะดวกและมีความปลอดภัย มากยิ่งขึ้น	กองช่าง
๙๔.	โครงการ เสริมผิวลาดยางแอสฟัลท์ติกคอนกรีตภายในเขตเทศบาลตำบลโพธิ์พิสัย หมู่ที่ ๑๓ (ซอยเทศบาล ๒๗) ชุมชนภิรมยาราม	เพื่อให้การสัญจรและการคมนาคมขนส่ง มีความสะดวกและมีความปลอดภัย มากยิ่งขึ้น	เสริมผิวลาดยางแอสฟัลท์ติกคอนกรีตภายใน เขตเทศบาลตำบลโพธิ์พิสัย หมู่ที่ ๑๓ ซอยเทศบาล ๒๗ ขนาดความกว้างเฉลี่ย ๗.๐๐ ม. ความยาวไม่น้อยกว่า ๑๑๐.๐๐ ม. ความหนา ๐.๐๕ ม.	๓๕๐,๐๐๐	๓๕๐,๐๐๐	๓๕๐,๐๐๐	๓๕๐,๐๐๐	๓๕๐,๐๐๐	เสริมผิวลาดยางแอสฟัลท์ติกคอนกรีตภายในเขตเทศบาลตำบลโพธิ์พิสัย หมู่ที่ ๑๓ ซอยเทศบาล ๒๗ ขนาดความกว้างเฉลี่ย ๗.๓๕ ม. ความยาวไม่น้อยกว่า ๑๑๑.๐๐ ม. ความหนา ๐.๐๕ ม.	การสัญจรและการคมนาคมขนส่ง มีความสะดวกและมีความปลอดภัย มากยิ่งขึ้น	กองช่าง
๙๕.	โครงการ เสริมผิวลาดยางแอสฟัลท์ติกคอนกรีตภายในเขตเทศบาลตำบลโพธิ์พิสัย หมู่ที่ ๑๓ (ซอยเทศบาล ๒๙) ชุมชนภิรมยาราม	เพื่อให้การสัญจรและการคมนาคมขนส่ง มีความสะดวกและมีความปลอดภัย มากยิ่งขึ้น	เสริมผิวลาดยางแอสฟัลท์ติกคอนกรีตภายใน เขตเทศบาลตำบลโพธิ์พิสัย หมู่ที่ ๑๓ ซอยเทศบาล ๒๙ ขนาดความกว้างเฉลี่ย ๓.๐๐ ม. ความยาวไม่น้อยกว่า ๑๐๐.๐๐ ม. ความหนา ๐.๐๕ ม.	๑๔๐,๐๐๐	๑๔๐,๐๐๐	๑๔๐,๐๐๐	๑๔๐,๐๐๐	๑๔๐,๐๐๐	เสริมผิวลาดยางแอสฟัลท์ติกคอนกรีตภายในเขตเทศบาลตำบลโพธิ์พิสัยหมู่ที่ ๑๓ ซอยเทศบาล ๒๙ ขนาดความกว้างเฉลี่ย ๓.๒๐ ม.ความยาว ไม่น้อยกว่า ๑๐๔.๐๐ ม. ความหนา ๐.๐๕ ม.	การสัญจรและการคมนาคมขนส่ง มีความสะดวกและมีความปลอดภัย มากยิ่งขึ้น	กองช่าง
๙๖.	โครงการ เสริมผิวลาดยางแอสฟัลท์ติกคอนกรีตภายในเขตเทศบาลตำบลโพธิ์พิสัย หมู่ที่ ๑๓ (ซอยเทศบาล ๒๙/๑) ชุมชนภิรมยาราม	เพื่อให้การสัญจรและการคมนาคมขนส่ง มีความสะดวกและมีความปลอดภัย มากยิ่งขึ้น	เสริมผิวลาดยางแอสฟัลท์ติกคอนกรีตภายใน เขตเทศบาลตำบลโพธิ์พิสัย หมู่ที่ ๑๓ ซอยเทศบาล ๒๙/๑ ขนาดความกว้างเฉลี่ย ๔.๑๐ ม. ความยาวไม่น้อยกว่า ๑๑๔.๐๐ ม. ความหนา ๐.๐๕ ม.	๒๐๐,๐๐๐	๒๐๐,๐๐๐	๒๐๐,๐๐๐	๒๐๐,๐๐๐	๒๐๐,๐๐๐	เสริมผิวลาดยางแอสฟัลท์ติกคอนกรีตภายในเขตเทศบาลตำบลโพธิ์พิสัย หมู่ที่ ๑๓ ซอยเทศบาล ๒๙/๑ ขนาดความกว้างเฉลี่ย ๔.๑๐ ม. ความยาว ไม่น้อยกว่า ๑๑๔.๐๐ ม. ความหนา ๐.๐๕ เมตร	การสัญจรและการคมนาคมขนส่ง มีความสะดวกและมีความปลอดภัย มากยิ่งขึ้น	กองช่าง

รายละเอียดโครงการพัฒนา

แผนพัฒนาท้องถิ่น (พ.ศ.๒๕๖๖-๒๕๗๐)

แบบ ผ.๐๒

เทศบาลตำบลโพธิ์พิสัย อำเภอโพธิ์พิสัย จังหวัดหนองคาย

- ก. ยุทธศาสตร์ชาติ ๒๐ ปี ยุทธศาสตร์ที่ ๒ ยุทธศาสตร์ชาติด้านการสร้างความสามารถในการแข่งขัน
  - ข. แผนพัฒนาเศรษฐกิจและสังคมแห่งชาติ ฉบับที่ ๑๓ หมายเหตุที่ ๑๓ ไทยมีภาครัฐที่ทันสมัย มีประสิทธิภาพและตอบโจทยประชาชน
  - ค. Sustainable Development Goals : SDGs เป้าหมายที่ -
  - ง. ยุทธศาสตร์จังหวัด ประเด็นการพัฒนาที่ ๒ พัฒนาขีดความสามารถในการแข่งขันทางการค้า การลงทุน การค้าชายแดน การท่องเที่ยวและการบริการ
  - จ. ยุทธศาสตร์การพัฒนาขององค์กรปกครองส่วนท้องถิ่นในเขตจังหวัด ประเด็นการพัฒนาที่ ๒ ยกระดับมาตรฐานด้านโครงสร้างพื้นฐานเชื่อมโยงแหล่งท่องเที่ยวการค้า การลงทุน
- ยุทธศาสตร์ การพัฒนาด้านโครงสร้างพื้นฐาน**
- ๑. ยุทธศาสตร์ การพัฒนาโครงสร้างพื้นฐาน
  - ๑.๑ กลยุทธ์ที่ ๒ พัฒนาโครงสร้างพื้นฐานของเมืองให้สมบูรณ์ สวยงามและน่าอยู่ และอนุรักษ์ไว้ซึ่งประเพณีวัฒนธรรมที่ทรงคุณค่าของท้องถิ่น
  - (๑) แผนงาน เคหะและชุมชน

ที่	โครงการ	วัตถุประสงค์	เป้าหมาย (ผลผลิตของโครงการ)	งบประมาณและที่ผ่านมา					ตัวชี้วัด (KPI)	ผลที่คาดว่าจะได้รับ	หน่วยงาน ที่รับผิดชอบหลัก
				๒๕๖๖ (บาท)	๒๕๖๗ (บาท)	๒๕๖๘ (บาท)	๒๕๖๙ (บาท)	๒๕๗๐ (บาท)			
๔๗.	โครงการ เสริมผิวลาดยางแอสฟัลท์ติกคอนกรีตภายในเขตเทศบาลตำบลโพธิ์พิสัย หมู่ที่ ๑๓ (ซอยเทศบาล ๓๐) ชุมชนภิรมยาราม	เพื่อให้การสัญจรและการคมนาคมขนส่ง มีความสะดวกและมีความปลอดภัย มากยิ่งขึ้น	เสริมผิวลาดยางแอสฟัลท์ติกคอนกรีตภายใน เขตเทศบาลตำบลโพธิ์พิสัย หมู่ที่ ๑๓ ซอยเทศบาล ๓๐ขนาดความกว้างเฉลี่ย ๔.๐๐ ม.ความยาวไม่น้อยกว่า ๒๐๐.๐๐ ม. ความหนา ๐.๐๕ ม.	๔๐๐,๐๐๐	๔๐๐,๐๐๐	๔๐๐,๐๐๐	๔๐๐,๐๐๐	๔๐๐,๐๐๐	เสริมผิวลาดยางแอสฟัลท์ติกคอนกรีตภายใน เขตเทศบาลตำบลโพธิ์พิสัย หมู่ที่ ๑๓ซอยเทศบาล๓๐ขนาดความกว้างเฉลี่ย ๔.๐๐ ม.ความยาวไม่น้อยกว่า ๒๐๐.๐๐ ม. ความหนา ๐.๐๕ ม.	การสัญจรและการคมนาคมขนส่ง มีความสะดวกและมีความปลอดภัย มากยิ่งขึ้น	กองช่าง
๔๘.	โครงการ เสริมผิวลาดยางแอสฟัลท์ติกคอนกรีตภายในเขตเทศบาลตำบลโพธิ์พิสัย หมู่ที่ ๑๓ (ซอยเทศบาล ๓๐/๑) ชุมชนภิรมยาราม	เพื่อให้การสัญจรและการคมนาคมขนส่ง มีความสะดวกและมีความปลอดภัย มากยิ่งขึ้น	เสริมผิวลาดยางแอสฟัลท์ติกคอนกรีตภายใน เขตเทศบาลตำบลโพธิ์พิสัย หมู่ที่ ๑๓ ซอยเทศบาล ๓๐/๑ ขนาดความกว้างเฉลี่ย ๔.๐๐ ม. ความยาวไม่น้อยกว่า ๘๐.๐๐ ม. ความหนา ๐.๐๕ ม.	๘๐,๐๐๐	๘๐,๐๐๐	๘๐,๐๐๐	๘๐,๐๐๐	๘๐,๐๐๐	เสริมผิวลาดยางแอสฟัลท์ติกคอนกรีตภายในเขตเทศบาลตำบลโพธิ์พิสัย หมู่ที่ ๑๓ ซอยเทศบาล ๓๐/๑ขนาดความกว้างเฉลี่ย ๔.๐๐ ม.ความยาวไม่น้อยกว่า ๘๐.๐๐ ม. ความหนา ๐.๐๕ เมตร	การสัญจรและการคมนาคมขนส่ง มีความสะดวกและมีความปลอดภัย มากยิ่งขึ้น	กองช่าง
๔๙.	โครงการ แก้ไขปัญหาอุทกภัยในพื้นที่ชุมชน (ก่อสร้างสถานีสูบน้ำบริเวณสำนักงานเทศบาลตำบลโพธิ์พิสัย) ชุมชนตลาดสด	๑.เพื่อก่อสร้างสถานีสูบน้ำบริเวณสำนักงานเทศบาลตำบลโพธิ์พิสัย ๒.เพื่อแก้ไขปัญหาน้ำท่วมขังในพื้นที่เทศบาลชุมชนตลาดสด ชุมชนภิรมยาราม, ชุมชนจอมทองเขตพื้นที่ อบต.จุมพล ตลาด ช.เจริญ พื้นที่ หมู่ ๑๓ ต.จุมพล ๓.เพื่อเพิ่มประสิทธิภาพระบบระบายน้ำในเขตเทศบาลให้มีคุณภาพและทันช่วงที่ต่อเหตุการณ์ ๔.เพื่อสร้างความมั่นใจให้แก่พี่น้องประชาชนและแก้ไขปัญหาความเดือดร้อนที่เกิดขึ้นเป็นประจำ	๑.สามารถลดความเสียหายต่อทรัพย์สินของประชาชนได้เมื่อเกิดฝนตกหนักที่มีปริมาณน้ำฝนมากกว่าปกติ ๒.สร้างความมั่นใจในความเป็นอยู่ให้แก่พี่น้องประชาชนได้ใช้ชีวิตอย่างปกติสุข ๓.ประชาชนที่อาศัยในพื้นที่ได้รับความเดือดร้อนจากน้ำท่วมขังไม่เกิดความกังวลกับปัญหาที่เคยเกิดขึ้นอีกต่อไป ๔.ก่อสร้างสถานีสูบน้ำ บริเวณสำนักงาน ทด.โพธิ์พิสัย ที่มีประสิทธิภาพและทำงานได้อย่างเต็มกำลังทันต่อเหตุการณ์	๒,๐๐๐,๐๐๐	๒,๐๐๐,๐๐๐	๒,๐๐๐,๐๐๐	๒,๐๐๐,๐๐๐	๒,๐๐๐,๐๐๐	ก่อสร้างสถานีสูบน้ำบริเวณสำนักงานเทศบาลตำบลโพธิ์พิสัย ประชาชนได้รับความสะดวกในการสัญจร ไม่มีน้ำท่วมขัง ๑๐๐ % จำนวน ๒ โครงการ	๑.ประชาชนได้รับประโยชน์สูงสุดคลายความกังวลและมีความมั่นใจในชีวิตและทรัพย์สิน ๒.ระบบระบายน้ำในเขตเทศบาลระบายน้ำได้อย่างรวดเร็วทันช่วงที่น้ำเกิดน้ำท่วมขัง อีกต่อไป ๓.สถานีสูบน้ำบริเวณเทศบาลตำบลโพธิ์พิสัยทำงานได้อย่างมีประสิทธิภาพ ระบายน้ำลงสู่แม่น้ำโขงได้อย่างรวดเร็ว	กองช่าง

รายละเอียดโครงการพัฒนา  
แผนพัฒนาท้องถิ่น (พ.ศ.๒๕๖๖-๒๕๗๐)  
เทศบาลตำบลโพธิ์ชัย อำเภอโพธิ์ชัย จังหวัดหนองคาย

แบบ ผ.๐๒

- ก. ยุทธศาสตร์ชาติ ๒๐ ปี ยุทธศาสตร์ที่ ๒ ยุทธศาสตร์ชาติด้านการสร้างความสามารถในการแข่งขัน
- ข. แผนพัฒนาเศรษฐกิจและสังคมแห่งชาติ ฉบับที่ ๑๓ หมายความว่า ๑๓ ไทยมีภาครัฐที่ทันสมัย มีประสิทธิภาพและตอบโจทย์ประชาชน
- ค. Sustainable Development Goals : SDGs เป้าหมายที่ -
- ง. ยุทธศาสตร์จังหวัด ประเด็นการพัฒนาที่ ๒ พัฒนาขีดความสามารถในการแข่งขันทางการค้า การลงทุน การค้าชายแดน การท่องเที่ยวและการบริการ
- จ. ยุทธศาสตร์การพัฒนาขององค์กรปกครองส่วนท้องถิ่นในเขตจังหวัด ประเด็นการพัฒนาที่ ๒ ยกระดับมาตรฐานด้านโครงสร้างพื้นฐานเชื่อมโยงแหล่งท่องเที่ยวการค้า การลงทุน

**ยุทธศาสตร์ การพัฒนาด้านโครงสร้างพื้นฐาน**

**๑. ยุทธศาสตร์ การพัฒนาด้านโครงสร้างพื้นฐาน**

๑.๑ กลยุทธ์ที่ ๒ พัฒนาโครงสร้างพื้นฐานของเมืองให้สมบูรณ์ สวยงามและน่าอยู่ และอนุรักษ์ไว้ซึ่งประเพณีวัฒนธรรมที่ทรงคุณค่าของท้องถิ่น

(๑) แผนงาน เศรษฐกิจชุมชน

ที่	โครงการ	วัตถุประสงค์	เป้าหมาย (ผลผลิตของโครงการ)	งบประมาณและที่ผ่านมา					ตัวชี้วัด (KPI)	ผลที่คาดว่าจะได้รับ	หน่วยงาน ที่รับผิดชอบหลัก
				๒๕๖๖ (บาท)	๒๕๖๗ (บาท)	๒๕๖๘ (บาท)	๒๕๖๙ (บาท)	๒๕๗๐ (บาท)			
๑๐๐.	โครงการ ปรับปรุงซ่อมแซมรางระบายน้ำริมโขง (ซอยเทศบาล ๑๙)	เพื่อ ซ่อมแซมรางระบายน้ำริมโขง (ซอยเทศบาล ๑๙) ให้มีสภาพที่พร้อมใช้งานมั่นคงและถาวรในการระบายน้ำท่วมขังในเขตชุมชนเมืองลงสู่	ระบายน้ำท่วมขังในเขตชุมชนเมืองได้อย่างรวดเร็ว	๕๐๐,๐๐๐	๕๐๐,๐๐๐	๕๐๐,๐๐๐	๕๐๐,๐๐๐	๕๐๐,๐๐๐	การระบายน้ำท่วมขังในเขตชุมชนเมืองได้อย่างรวดเร็ว ๙๐ % จำนวน ๑ โครงการ	ใช้เวลาในการระบายน้ำท่วมขังในเขตชุมชนเมืองได้น้อยลง	กองช่าง
๑๐๑.	โครงการ ออกแบบปรับปรุงขยายถนนและปรับปรุงภูมิทัศน์ลานศาลหลักเมืองโพธิ์ชัย.จ.หนองคาย	เพื่อ ขยายถนนและปรับปรุงภูมิทัศน์ให้มีความสวยงาม น่าอยู่ ที่สามารถสัญจรไป-มาได้ สะดวกมีที่จอดรถ สวยงาม	บริเวณศาลหลักเมืองมีพื้นถนนและมีที่จอดรถ มีความสะอาด กว้างขวางสวยงามเป็นสถานที่ท่องเที่ยวได้ จำนวน ๑ แห่ง	๕๐,๐๐๐,๐๐๐	๕๐,๐๐๐,๐๐๐	๕๐,๐๐๐,๐๐๐	๕๐,๐๐๐,๐๐๐	๕๐,๐๐๐,๐๐๐	จำนวนผู้ใช้กิจกรรมร่วมกันมากขึ้น ๘๐ % จำนวน ๑ แห่ง	บริเวณศาลหลักเมืองมีถนนที่กว้างขวางไป-มาสะดวก และมีภูมิทัศน์ที่สวยงาม	กองช่าง
๑๐๒.	โครงการ ออกแบบปรับปรุงภูมิทัศน์ริมแม่น้ำโขงลานวัฒนธรรมนาคาเบิกฟ้า ต.จ.หนองคาย	เพื่อความสวยงามและปรับปรุงภูมิทัศน์ริมแม่น้ำโขงให้น่าอยู่ เป็นสถานที่ท่องเที่ยวและทำกิจกรรมร่วมกันของชุมชน	ให้เป็นสถานที่ที่สวยงาม น่าอยู่ เป็นสถานที่ทำกิจกรรมร่วมกันของชุมชน	๕๐,๐๐๐,๐๐๐	๕๐,๐๐๐,๐๐๐	๕๐,๐๐๐,๐๐๐	๕๐,๐๐๐,๐๐๐	๕๐,๐๐๐,๐๐๐	จำนวนผู้ใช้กิจกรรมร่วมกันมากขึ้น ๘๐ % จำนวน ๑ แห่ง	ภูมิทัศน์ริมโขงมีความสวยงามเป็นสถานที่ร่วมกันทำกิจกรรมของชุมชน	กองช่าง
๑๐๓.	โครงการ ออกแบบภูมิสัญลักษณ์ส่งเสริมภาพลักษณ์เมืองโพธิ์ชัย จ.หนองคาย	เพื่อ สร้างสัญลักษณ์ที่แสดงถึงความ เป็นเมืองโพธิ์ชัย ให้ผู้คนได้รู้จักและมีความโดดเด่นสวยงาม	ทุกคนรู้จักสัญลักษณ์ที่แสดงออกของเมืองโพธิ์ชัย ที่สวยงามและเป็นสถานที่ท่องเที่ยวที่ทุกคนต้องมาเที่ยวชม	๕๐,๐๐๐,๐๐๐	๕๐,๐๐๐,๐๐๐	๕๐,๐๐๐,๐๐๐	๕๐,๐๐๐,๐๐๐	๕๐,๐๐๐,๐๐๐	จำนวนผู้ใช้กิจกรรมร่วมกันมากขึ้น ๘๐ % จำนวน ๑ แห่ง	เป็นที่รู้จักของคนทั่วไปที่แสดงออกถึงสัญลักษณ์ความ เป็นเมืองโพธิ์ชัย	กองช่าง
๑๐๔.	โครงการ เสริมผิวจราจรแอสฟัลติก (Asphaltic Concrete) หนา ๐.๐๕ เมตร	เพื่อ ประชาชนได้รับการบริการด้านการคมนาคม ความสะดวกในการสัญจรและขนส่งสินค้า	ปรับปรุงซ่อมแซมเสริมผิวจราจรแอสฟัลติก ขนาด ๒๔,๒๐๐ ตารางเมตร หนา ๐.๐๕ ม.ประชาชนในเขตเทศบาลตำบลโพธิ์ชัยและพื้นที่ใกล้เคียงได้รับบริการด้านการคมนาคมและขนส่งได้สะดวก	๑๐,๐๐๐,๐๐๐	๑๐,๐๐๐,๐๐๐	๑๐,๐๐๐,๐๐๐	๑๐,๐๐๐,๐๐๐	๑๐,๐๐๐,๐๐๐	ประชาชนในเขตเทศบาลตำบลโพธิ์ชัยและพื้นที่ใกล้เคียงได้รับบริการด้านการคมนาคมและขนส่งได้สะดวก๙๕%	ประชาชนในเขตเทศบาลตำบลโพธิ์ชัยและพื้นที่ใกล้เคียงได้รับการบริการด้านการคมนาคมและขนส่งได้สะดวก มากขึ้น	กองช่าง
๑๐๕.	โครงการ บำรุงรักษาซ่อมแซมศูนย์วัฒนธรรมเฉลิมราชพิพิธภัณฑสถานเมืองโพธิ์ชัย	เพื่อ บำรุงรักษาซ่อมแซมศูนย์วัฒนธรรมเฉลิมราช พิพิธภัณฑสถานเมืองโพธิ์ชัย	บำรุงรักษาซ่อมแซมศูนย์วัฒนธรรมเฉลิมราช พิพิธภัณฑสถานเมืองโพธิ์ชัย มีผู้เข้าชมไม่น้อยกว่า ๕,๐๐๐ คน/ต่อปี	๔๙๐,๐๐๐	๔๙๐,๐๐๐	๔๙๐,๐๐๐	๔๙๐,๐๐๐	๔๙๐,๐๐๐	ประชาชนในพื้นที่และพื้นที่ใกล้เคียงเข้าเยี่ยมชมไม่น้อยกว่า ๕,๐๐๐ คน/ต่อปี	เป็นสถานที่ท่องเที่ยวที่มีนักท่องเที่ยวเข้าชมสร้างรายได้ให้แก่คนในชุมชน	กองช่าง
รวม	.....๑๐๕.....โครงการ	-	-	๒๕๗,๗๒๙,๐๐๐	๒๕๗,๗๒๙,๐๐๐	๒๕๗,๗๒๙,๐๐๐	๒๕๗,๗๒๙,๐๐๐	๒๕๗,๗๒๙,๐๐๐	-	-	-

- ก. ยุทธศาสตร์ชาติ ๒๐ ปี ยุทธศาสตร์ที่ ๓ ยุทธศาสตร์ด้านการพัฒนาและเสริมสร้างศักยภาพทรัพยากรมนุษย์  
ข. แผนพัฒนาเศรษฐกิจและสังคมแห่งชาติ ฉบับที่ ๑๓ หมายความว่า ๑๒ ไทยมีกำลังคนสมรรถนะ มุ่งเรียนรู้อย่างต่อเนื่อง ตอบโจทย์การพัฒนาแห่งอนาคต  
ค. Sustainable Development Goals : SDGs เป้าหมายที่ -  
ง. ยุทธศาสตร์จังหวัด ประเด็นการพัฒนาที่ ๓ การเสริมสร้างความมั่นคงของคน สังคม และสิ่งแวดล้อม  
จ. ยุทธศาสตร์การพัฒนาขององค์กรปกครองส่วนท้องถิ่นในเขตจังหวัด ประเด็นการพัฒนาที่ ๓ ส่งเสริมการศึกษา กีฬา นันทนาการ การท่องเที่ยว ศิลปวัฒนธรรม

**ยุทธศาสตร์ การพัฒนาทางการศึกษา**

๒. ยุทธศาสตร์ การพัฒนาทางการศึกษา

๒.๑ กลยุทธ์ที่ ๖ ส่งเสริมการศึกษา ส่งเสริมกีฬาทุกระดับ

(๑) แผนงาน การศึกษา

ที่	โครงการ	วัตถุประสงค์	เป้าหมาย (ผลผลิตของโครงการ)	งบประมาณและที่ผ่านมา					ตัวชี้วัด (KPI)	ผลที่คาดว่าจะได้รับ	หน่วยงาน ที่รับผิดชอบหลัก
				๒๕๖๖ (บาท)	๒๕๖๗ (บาท)	๒๕๖๘ (บาท)	๒๕๖๙ (บาท)	๒๕๗๐ (บาท)			
๑.	โครงการ จัดซื้อเครื่องเล่นสนาม และสื่อการเรียนการสอนต่างๆ ให้ศูนย์พัฒนาเด็กเล็ก วัดมณี-โคตร	๑).เพื่อพัฒนาสนามเด็กเล่นให้ได้มาตรฐานและปลอดภัย ๒).เพื่อให้เด็กได้รับการพัฒนาทักษะการเรียนรู้จากสื่อที่ทันสมัย	จัดซื้อเครื่องเล่นสนาม และสื่อการเรียนการสอนต่างๆ สำหรับศูนย์พัฒนาเด็กเล็กวัดมณีโคตร	๓๐๐,๐๐๐	๓๐๐,๐๐๐	๓๐๐,๐๐๐	๓๐๐,๐๐๐	๓๐๐,๐๐๐	ทำให้เด็กได้พัฒนาทางสติปัญญา มีความรู้ความสามารถกล้าทำและกล้าแสดงออก ๙๐ % จำนวน ๒ ชุด	ทำให้เด็กได้พัฒนาการทางสติปัญญา มีความรู้ความสามารถ กล้าคิดกล้าทำและกล้าแสดงออก	กองการศึกษา
๒.	โครงการส่งเสริมและพัฒนาการเรียนรู้อุ้มนมาตรฐานในระดับปฐมวัย	๑).เพื่อผู้เรียนได้มีพัฒนาการตามวัย ๒).เพื่อให้เด็กได้เรียนรู้ผ่านประสาทสัมผัสทั้ง ๕ ตามเกณฑ์มาตรฐานที่กระทรวงฯ กำหนด	ศูนย์พัฒนาเด็กเล็กที่มีสื่อและอุปกรณ์การเรียน-การสอนที่ทันสมัยซึ่งส่งผลต่อพัฒนาการของเด็กทุกด้านจำนวน ๒ ชุด	๕๐,๐๐๐	๕๐,๐๐๐	๕๐,๐๐๐	๕๐,๐๐๐	๕๐,๐๐๐	นักเรียนในศูนย์พัฒนาเด็กเล็กมีพัฒนาการที่ดีขึ้นทุกด้านตามเกณฑ์มาตรฐานที่กระทรวงฯ กำหนด ๙๐ % จำนวน ๒ ชุด/ต่อปี	นักเรียนในศูนย์พัฒนาเด็กเล็ก มีพัฒนาการที่ดีขึ้นทุกด้านตามเกณฑ์มาตรฐานที่กระทรวงฯ กำหนด	กองการศึกษา
๓.	โครงการ จัดงานวันเด็กแห่งชาติ	๑).เพื่อส่งเสริมความรู้ความสามารถ และทักษะของเด็กที่รู้จักแสดงออก ในทางที่ถูกต้องเหมาะสมกับวัย ๒).เพื่อสร้างความสามัคคีและมีน้ำใจต่อกันใน การรวมหมู่คณะและสร้างพลังเข้มแข็ง	เด็ก เยาวชนในเขตเทศบาล และบริเวณใกล้เคียง จำนวน ไม่น้อยกว่า ๓๐๐ คน	๑๐๐,๐๐๐	๑๐๐,๐๐๐	๑๐๐,๐๐๐	๑๐๐,๐๐๐	๑๐๐,๐๐๐	จัดงานวันเด็ก จำนวน ไม่น้อยกว่า ๓๐๐ คน/ต่อปี	ทำให้เด็กและเยาวชนได้รับการพัฒนาด้านสติปัญญา และความสามารถมากขึ้นสร้างความสามัคคีในหมู่คณะเด็กกล้าแสดงออก	กองการศึกษา
๔.	โครงการ ประกวดทักษะด้านความรู้ความสามารถพิเศษ สำหรับนักเรียนและเยาวชนในเขตเทศบาล	เพื่อ ส่งเสริมความรู้ความสามารถด้านทักษะพิเศษสำหรับเด็กนักเรียนและเยาวชนให้เป็นผู้กล้าคิด แสดงออกในทางที่เหมาะสม	จัดการประกวดทักษะ ความรู้ความสามารถเฉพาะด้านให้เด็กนักเรียน และเยาวชน จำนวนไม่น้อยกว่า ๑๐๐ คน	๓๐,๐๐๐	๓๐,๐๐๐	๓๐,๐๐๐	๓๐,๐๐๐	๓๐,๐๐๐	จัดการประกวดทักษะ ความรู้ความสามารถเฉพาะด้านให้เด็กนักเรียน และเยาวชน จำนวนไม่น้อยกว่า ๑๐๐ คน	ทำให้เด็กและเยาวชนในเขตเทศบาล มีความรู้ความสามารถพิเศษด้านทักษะต่างๆ ได้รับการพัฒนาและแสดงออกอย่างเหมาะสม กล้าคิด กล้าแสดงออก	กองการศึกษา
๕.	โครงการ ห้องเรียนอิเล็กทรอนิกส์ ศูนย์พัฒนาเด็กเล็ก	๑.เพื่อส่งเสริมให้ศูนย์พัฒนาเด็กเล็กมีห้องเรียนอิเล็กทรอนิกส์ สำหรับเรียนรู้ที่ทันสมัย ๒.เพื่อส่งเสริมให้เด็กได้เรียนรู้ผ่านเทคโนโลยี สื่อมัลติมีเดีย	ศูนย์พัฒนาเด็กเล็กมีห้องเรียนอิเล็กทรอนิกส์สำหรับเรียนรู้ที่ทันสมัย	๘๕๐,๐๐๐	๘๕๐,๐๐๐	๘๕๐,๐๐๐	๘๕๐,๐๐๐	๘๕๐,๐๐๐	ทำให้ศูนย์พัฒนาเด็กเล็กมีห้องเรียนอิเล็กทรอนิกส์สำหรับเรียนรู้ที่ทันสมัย ๑๐๐% จำนวน ๑ แห่ง	ทำให้ศูนย์พัฒนาเด็กเล็กมีห้องเรียนอิเล็กทรอนิกส์สำหรับเรียนรู้ที่ทันสมัย	กองการศึกษา

รายละเอียดโครงการพัฒนา  
แผนพัฒนาท้องถิ่น (พ.ศ.๒๕๖๖-๒๕๗๐)  
เทศบาลตำบลโพธิ์พิสัย อำเภอโพธิ์พิสัย จังหวัดหนองคาย

แบบ ผ.๐๒

- ก. ยุทธศาสตร์ชาติ ๒๐ ปี ยุทธศาสตร์ที่ ๓ ยุทธศาสตร์ด้านการพัฒนาและเสริมสร้างศักยภาพทรัพยากรมนุษย์  
ข. แผนพัฒนาเศรษฐกิจและสังคมแห่งชาติ ฉบับที่ ๑๓ หมายเหตุที่ ๑๒ ไทยมีกำลังคนสมรรถนะ มุ่งเรียนรู้อย่างต่อเนื่อง ตอบโจทย์การพัฒนาแห่งอนาคต  
ค. Sustainable Development Goals : SDGs เป้าหมายที่ -  
ง. ยุทธศาสตร์จังหวัด ประเด็นการพัฒนาที่ ๓ การเสริมสร้างความมั่นคงของคน สังคม และสิ่งแวดล้อม  
จ. ยุทธศาสตร์การพัฒนาขององค์กรปกครองส่วนท้องถิ่นในเขตจังหวัด ประเด็นการพัฒนาที่ ๓ ส่งเสริมการศึกษา กีฬา นันทนาการ การท่องเที่ยว ศิลปวัฒนธรรม
- ยุทธศาสตร์ การพัฒนาทางการศึกษา  
๒. ยุทธศาสตร์ การพัฒนาทางการศึกษา  
๒.๑ กลยุทธ์ที่ ๖ ส่งเสริมการศึกษา ส่งเสริมกีฬาทุกระดับ  
(๑) แผนงาน การศึกษา

ที่	โครงการ	วัตถุประสงค์	เป้าหมาย (ผลผลิตของโครงการ)	งบประมาณและที่ผ่านมา					ตัวชี้วัด (KPI)	ผลที่คาดว่าจะได้รับ	หน่วยงาน ที่รับผิดชอบหลัก
				๒๕๖๖ (บาท)	๒๕๖๗ (บาท)	๒๕๖๘ (บาท)	๒๕๖๙ (บาท)	๒๕๗๐ (บาท)			
๖.	โครงการ ส่งเสริมศักยภาพ การจัดการศึกษาท้องถิ่น	เพื่อ เป็นค่าส่งเสริมศักยภาพการจัดการศึกษาท้องถิ่นสำหรับครูผู้ดูแลเด็ก ผู้ดูแลเด็ก ลงทะเบียนศึกษาอบรมในส่วนที่เกี่ยวข้อง	ครูผู้ดูแลเด็ก ผู้ดูแลเด็ก	๑๖,๐๐๐	๑๖,๐๐๐	๑๖,๐๐๐	๑๖,๐๐๐	๑๖,๐๐๐	ครูผู้ดูแลเด็กมีศักยภาพในการสอนและพัฒนาตนเองให้ทันต่อเทคโนโลยีที่ใช้ในการเรียน-การสอน ๑๐๐ % จำนวน ๘ คน	ครูผู้ดูแลเด็ก มีศักยภาพในการสอนและพัฒนาตนเองให้ทันต่อเทคโนโลยีที่ใช้ในการเรียน-การสอน	กองการศึกษา
๗.	จัดทำ วารสารแผ่นพับใบปลิวประชาสัมพันธ์กิจกรรมและงานประเพณีต่างๆ ของเทศบาล	เพื่อ ประชาสัมพันธ์กิจกรรมและงานประเพณีต่างๆ ของเทศบาล	จัดทำวารสารแผ่นพับใบปลิวเพื่อประชาสัมพันธ์กิจกรรมและงานประเพณีต่างๆของเทศบาลตำบลโพธิ์พิสัย	๑๐๐,๐๐๐	๑๐๐,๐๐๐	๑๐๐,๐๐๐	๑๐๐,๐๐๐	๑๐๐,๐๐๐	ประชาชนได้รับรู้ข้อมูลข่าวสาร ด้านประเพณีต่างๆ มากกว่า ๗๐ % ๑๐ ชุมชน	ทำให้ประชาชนได้รับรู้ข้อมูลข่าวสารต่างๆ ตลอดจนงานกิจกรรมและงานประเพณีต่างๆ	กองการศึกษา
๘.	โครงการ จัดตั้งศูนย์พัฒนาเด็กเล็ก เทศบาลตำบลโพธิ์พิสัย	เพื่อ กระจายการบริการและเตรียมความพร้อมให้เด็กสามารถ เข้ารับการศึกษาในระดับที่สูงขึ้น	มีการบริการสาธารณะให้เด็กมีสถานศึกษาและมีการเตรียมความพร้อมเพิ่มขึ้น	๓๐๐,๐๐๐	๓๐๐,๐๐๐	๓๐๐,๐๐๐	๓๐๐,๐๐๐	๓๐๐,๐๐๐	มีการบริการสาธารณะให้เด็กมีสถานศึกษาและมีการเตรียมความพร้อมเพิ่มขึ้น ๘๐ % จำนวน ๑ แห่ง	มีศูนย์พัฒนาเด็กเล็กให้บริการเตรียมความพร้อมสำหรับเด็กเพิ่มขึ้น ๑ แห่ง	กองการศึกษา

รายละเอียดโครงการพัฒนา  
แผนพัฒนาท้องถิ่น (พ.ศ.๒๕๖๖-๒๕๗๐)  
เทศบาลตำบลโพธิ์สัย อำเภอโพธิ์สัย จังหวัดหนองคาย

แบบ ผ.๐๒

- ก. ยุทธศาสตร์ชาติ ๒๐ ปี ยุทธศาสตร์ที่ ๓ ยุทธศาสตร์ด้านการพัฒนาและเสริมสร้างศักยภาพทรัพยากรมนุษย์
- ข. แผนพัฒนาเศรษฐกิจและสังคมแห่งชาติ ฉบับที่ ๑๓ หมายความว่า ๑๒ ไทยมีกำลังคนสมรรถนะ มุ่งเรียนรู้อย่างต่อเนื่อง ตอบโจทย์การพัฒนาแห่งอนาคต
- ค. Sustainable Development Goals: SDGs เป้าหมายที่ -
- ง. ยุทธศาสตร์จังหวัด ประเด็นการพัฒนาที่ ๓ การเสริมสร้างความมั่นคงของคน สังคม และสิ่งแวดล้อม
- จ. ยุทธศาสตร์การพัฒนาขององค์กรปกครองส่วนท้องถิ่นในเขตจังหวัด ประเด็นการพัฒนาที่ ๓ ส่งเสริมการศึกษา กีฬา นันทนาการ การท่องเที่ยว ศิลปวัฒนธรรม

ยุทธศาสตร์ การพัฒนาทางการศึกษา

๒. ยุทธศาสตร์ การพัฒนาทางการศึกษา

๒.๑ กลยุทธ์ที่ ๖ ส่งเสริมการศึกษา ส่งเสริมกีฬาทุกระดับ

(๑) แผนงาน การศึกษา

ที่	โครงการ	วัตถุประสงค์	เป้าหมาย (ผลผลิตของโครงการ)	งบประมาณและที่ผ่านมา					ตัวชี้วัด (KPI)	ผลที่คาดว่าจะได้รับ	หน่วยงาน ที่รับผิดชอบ หลัก
				๒๕๖๖ (บาท)	๒๕๖๗ (บาท)	๒๕๖๘ (บาท)	๒๕๖๙ (บาท)	๒๕๗๐ (บาท)			
๙.	โครงการ สนับสนุนค่าใช้จ่ายการบริหารสถานศึกษาโครงการอาหารกลางวัน	เพื่อให้เด็กเล็ก ได้รับคุณค่าทางโภชนาการที่ดีขึ้นและส่งเสริมสุขภาพและพลาสมาที่สมบูรณ์แข็งแรง	อาหารกลางวันสำหรับเด็กในศูนย์พัฒนาเด็กเล็กวัดมณีโคตร	๕๐๐,๐๐๐	๕๐๐,๐๐๐	๕๐๐,๐๐๐	๕๐๐,๐๐๐	๕๐๐,๐๐๐	อาหารกลางวันให้เด็กนักเรียนได้รับครบทุกคน	ทำให้เด็กในศูนย์พัฒนาเด็กเล็กวัดมณีโคตรได้รับสารอาหารตามหลักโภชนาการและคุณค่าทางอาหารเพิ่มขึ้น	กองการศึกษา
๑๐.	โครงการ อาหารเสริม(นม)โรงเรียนให้นักเรียนในโรงเรียนอนุบาลจุมพลโพธิ์สัย และค่าอาหารเสริม (นม) โรงเรียนให้นักเรียนในศูนย์พัฒนาเด็กเล็กวัดมณีโคตรและศูนย์พัฒนาเด็กเล็กเทศบาลตำบลโพธิ์สัย	๑.เพื่อให้เด็กได้รับการพัฒนาทั้ง ด้านร่างกายจิตใจและสังคมและสติปัญญา เป็นผู้มีความสมบูรณ์แข็งแรงอยู่ในสังคมอย่างมีความสุข ๒.เพื่อให้เด็กได้รับการพัฒนาสติความคิดสร้างสรรค์และสติปัญญาเป็นผู้มีความรู้ความสามารถในการคิดอย่างสร้างสรรค์	โรงเรียนอนุบาลจุมพลโพธิ์สัยและศูนย์พัฒนาเด็กเล็กวัดมณีโคตร	๔,๐๐๐,๐๐๐	๔,๐๐๐,๐๐๐	๔,๐๐๐,๐๐๐	๔,๐๐๐,๐๐๐	๔,๐๐๐,๐๐๐	อาหารเสริมนม ให้เด็กนักเรียนได้รับครบทุกคน	ทำให้นักเรียนในโรงเรียนอนุบาลจุมพลโพธิ์สัยและศูนย์พัฒนาเด็กเล็กวัดมณีโคตร ได้รับอาหารเสริม(นม) และมีพัฒนาการทางด้านร่างกายจิตใจและสติปัญญา มีสุขภาพร่างกายแข็งแรง	กองการศึกษา

รายละเอียดโครงการพัฒนา  
แผนพัฒนาท้องถิ่น (พ.ศ.๒๕๖๖-๒๕๗๐)  
เทศบาลตำบลโพธิ์พิสัย อำเภอโพธิ์พิสัย จังหวัดหนองคาย

แบบ ผ.๐๒

- ก. ยุทธศาสตร์ชาติ ๒๐ ปี ยุทธศาสตร์ที่ ๓ ยุทธศาสตร์ด้านการพัฒนาและเสริมสร้างศักยภาพทรัพยากรมนุษย์  
ข. แผนพัฒนาเศรษฐกิจและสังคมแห่งชาติ ฉบับที่ ๑๓ หนุมตหมายที่ ๑๒ ไทยมีกำลังคนสมรรถนะ มุ่งเรียนรู้อย่างต่อเนื่อง ตอบโจทย์การพัฒนาแห่งอนาคต  
ค. Sustainable Development Goals : SDGs เป้าหมายที่ -  
ง. ยุทธศาสตร์จังหวัด ประเด็นการพัฒนาที่ ๓ การเสริมสร้างความมั่นคงของคน สังคม และสิ่งแวดล้อม  
จ. ยุทธศาสตร์การพัฒนาขององค์กรปกครองส่วนท้องถิ่นในเขตจังหวัด ประเด็นพัฒนาที่ ๓ ส่งเสริมการศึกษา กีฬา นันทนาการ การท่องเที่ยว ศิลปวัฒนธรรม

ยุทธศาสตร์ การพัฒนาทางการศึกษา

๒. ยุทธศาสตร์ การพัฒนาทางการศึกษา

๒.๑ กลยุทธ์ที่ ๖ ส่งเสริมการศึกษา ส่งเสริมกีฬาทุกระดับ

(๑) แผนงาน การศึกษา

ที่	โครงการ	วัตถุประสงค์	เป้าหมาย (ผลผลิตของโครงการ)	งบประมาณและที่ผ่านมา					ตัวชี้วัด (KPI)	ผลที่คาดว่าจะได้รับ	หน่วยงาน ที่รับผิดชอบหลัก
				๒๕๖๖ (บาท)	๒๕๖๗ (บาท)	๒๕๖๘ (บาท)	๒๕๖๙ (บาท)	๒๕๗๐ (บาท)			
๑๑.	โครงการ ฝึกอบรมศึกษาดูงานเพื่อพัฒนาศักยภาพครูผู้ดูแลเด็กและบุคลากรทางการศึกษา เทศบาลตำบลโพธิ์พิสัย	๑.เพื่อให้ครูผู้ดูแลเด็กและบุคลากรการศึกษาเห็นถึงความสำคัญของการดำเนินงานศูนย์พัฒนาเด็กเล็ก การอบรมเลี้ยงดูเด็กปฐมวัยและการพัฒนาคุณภาพไปสู่ศูนย์พัฒนาเด็กเล็กน่ายู่และได้มาตรฐานของกรมอนามัย ๒.เพื่อพัฒนาศักยภาพของผู้ดูแลเด็กและบุคลากรกองการศึกษาให้มีประสิทธิภาพในการดำเนินงานด้านวิชาการ ๓.เพื่อกระตุ้นให้เกิดเครือข่ายศูนย์พัฒนาเด็กเล็กน่ายู่ชุมชน ๔.เพื่อให้ครูผู้ดูแลเด็กและบุคลากรการศึกษามีความรู้ที่จำเป็นในการส่งเสริมพัฒนาการศึกษาและปฏิบัติได้อย่างถูกต้อง	มีประสิทธิภาพในการดำเนินงานด้านวิชาการและส่งเสริมพัฒนาการศึกษา	๑๐๐,๐๐๐	๑๐๐,๐๐๐	๑๐๐,๐๐๐	๑๐๐,๐๐๐	๑๐๐,๐๐๐	ฝึกอบรมศึกษาดูงานเพื่อพัฒนาศักยภาพครูผู้ดูแลเด็กและบุคลากรทางการศึกษาให้ได้รับความรู้ความเข้าใจ ๙๐ % จำนวน ๑ โครงการ/ต่อปี	๑.ครูผู้ดูแลเด็กและบุคลากรการศึกษาเห็นความสำคัญของการอบรมเลี้ยงดูเด็กปฐมวัยของศูนย์พัฒนาเด็กเล็กได้เป็นอย่างดี ๒.ครูผู้ดูแลเด็กและบุคลากรกองการศึกษา มีศักยภาพด้านวิชาการก่อให้เกิดงานที่มีประสิทธิภาพ ๓.เกิดเครือข่ายศูนย์พัฒนาเด็กเล็กน่ายู่ยั่งยืน ๔.ครูผู้ดูแลเด็กและบุคลากรการศึกษาปฏิบัติงานได้ถูกต้องบรรลุวัตถุประสงค์ ๕.ก่อให้เกิดการมีส่วนร่วมระหว่างครูผู้ดูแลเด็กและบุคลากรกองการศึกษาเทศบาลตำบลโพธิ์พิสัย	กองการศึกษา

รายละเอียดโครงการพัฒนา  
แผนพัฒนาท้องถิ่น (พ.ศ.๒๕๖๖-๒๕๗๐)  
เทศบาลตำบลโพธิ์พิสัย อำเภอโพธิ์พิสัย จังหวัดหนองคาย

แบบ ผ.๐๒

- ก. ยุทธศาสตร์ชาติ ๒๐ ปี ยุทธศาสตร์ที่ ๓ ยุทธศาสตร์ด้านการพัฒนาและเสริมสร้างศักยภาพทรัพยากรมนุษย์  
ข. แผนพัฒนาเศรษฐกิจและสังคมแห่งชาติ ฉบับที่ ๑๓ หมายเหตุที่ ๑๒ ไทยมีกำลังคนสมรรถนะ มุ่งเรียนรู้อย่างต่อเนื่อง ตอบโจทย์การพัฒนาแห่งอนาคต  
ค. Sustainable Development Goals : SDGs เป้าหมายที่ -  
ง. ยุทธศาสตร์จังหวัด ประเด็นการพัฒนาที่ ๓ การเสริมสร้างความมั่นคงของคน สังคม และสิ่งแวดล้อม  
จ. ยุทธศาสตร์การพัฒนาขององค์กรปกครองส่วนท้องถิ่นในเขตจังหวัด ประเด็นการพัฒนาที่ ๓ ส่งเสริมการศึกษา กีฬา นันทนาการ การท่องเที่ยว ศิลปวัฒนธรรม

**ยุทธศาสตร์ การพัฒนาด้านการศึกษา**

๒. ยุทธศาสตร์ การพัฒนาด้านการศึกษา

๒.๑ กลยุทธ์ที่ ๖ ส่งเสริมการศึกษา ส่งเสริมกีฬาทุกระดับ

(๑) แผนงาน การศึกษา

ที่	โครงการ	วัตถุประสงค์	เป้าหมาย (ผลผลิตของโครงการ)	งบประมาณและที่ผ่านมา					ตัวชี้วัด (KPI)	ผลที่คาดว่าจะได้รับ	หน่วยงาน ที่รับผิดชอบหลัก
				๒๕๖๖ (บาท)	๒๕๖๗ (บาท)	๒๕๖๘ (บาท)	๒๕๖๙ (บาท)	๒๕๗๐ (บาท)			
๑๒.	โครงการ สนับสนุน ค่าใช้จ่ายการบริหาร สถานศึกษา ค่าหนังสือ เรียน	เพื่อให้ศูนย์พัฒนาเด็กเล็ก ของ อปท. ดำเนินการจัดซื้อ หนังสือเรียน สำหรับเด็ก ปฐมวัย ที่มีอายุ ๓-๕ ปี	เด็กนักเรียนในศูนย์พัฒนา เด็กเล็กทุกคน	๔๐,๐๐๐	๔๐,๐๐๐	๔๐,๐๐๐	๔๐,๐๐๐	๔๐,๐๐๐	ศูนย์พัฒนาเด็กเล็ก ของ อปท. ดำเนิน การจัดซื้อหนังสือ เรียน สำหรับเด็ก ปฐมวัย ที่มีอายุ ๓-๕ ปี /ต่อปี	เด็กนักเรียนในศูนย์พัฒนา เด็กเล็กมีหนังสือเรียน	กอง การศึกษา
๑๓.	โครงการ สนับสนุน ค่าใช้จ่ายการบริหาร สถานศึกษา ค่าอุปกรณ์ การเรียน	เพื่อให้ศูนย์พัฒนาเด็กเล็ก ของ อปท. ดำเนินการจัดซื้อ อุปกรณ์การเรียนสำหรับเด็ก ปฐมวัย ที่มีอายุ ๓-๕ ปี	เด็กนักเรียนในศูนย์พัฒนา เด็กเล็กทุกคน	๔๐,๐๐๐	๔๐,๐๐๐	๔๐,๐๐๐	๔๐,๐๐๐	๔๐,๐๐๐	ศูนย์พัฒนาเด็ก เล็กของ อปท. ดำเนินการจัด ซื้ออุปกรณ์ การเรียนสำหรับ เด็กปฐมวัย ที่มี อายุ ๓-๕ ปี	เด็กนักเรียนในศูนย์พัฒนา เด็กเล็กมีอุปกรณ์การเรียน	กอง การศึกษา
๑๔.	โครงการ สนับสนุนค่าใช้จ่าย การบริหารสถาน ศึกษา ค่าเครื่องแบบ นักเรียน	เพื่อให้ศูนย์พัฒนาเด็กเล็ก ของ อปท. ดำเนินการจัดซื้อ เครื่องแบบนักเรียนสำหรับ เด็กปฐมวัยที่มีอายุ ๓-๕ ปี	เด็กนักเรียนในศูนย์พัฒนา เด็กเล็กทุกคน	๖๐,๐๐๐	๖๐,๐๐๐	๖๐,๐๐๐	๖๐,๐๐๐	๖๐,๐๐๐	จัดซื้อเครื่องแบบ นักเรียนสำหรับ เด็กปฐมวัยที่มี อายุ ๓-๕ ปี	เด็กนักเรียนในศูนย์พัฒนา เด็กเล็ก มีเครื่องแบบ นักเรียน	กอง การศึกษา
๑๕.	โครงการ สนับสนุน ค่าใช้จ่ายการบริหาร สถานศึกษา ค่ากิจกรรม พัฒนาผู้เรียน	เพื่อให้ศูนย์พัฒนาเด็กเล็ก ของ อปท. ดำเนินการจัด กิจกรรมพัฒนาผู้เรียน สำหรับเด็กปฐมวัย ที่มีอายุ ๓-๕ ปี	เด็กนักเรียนในศูนย์พัฒนา เด็กเล็กทุกคน	๘๖,๐๐๐	๘๖,๐๐๐	๘๖,๐๐๐	๘๖,๐๐๐	๘๖,๐๐๐	ศูนย์พัฒนาเด็ก เล็กของ อปท. ดำเนินการจัด กิจกรรมพัฒนา ผู้เรียน สำหรับ เด็กปฐมวัยที่มี อายุ ๓-๕ ปี	เด็กนักเรียนในศูนย์พัฒนา เด็กเล็กร่วมกิจกรรม พัฒนาผู้เรียน	กอง การศึกษา

รายละเอียดโครงการพัฒนา  
แผนพัฒนาท้องถิ่น (พ.ศ.๒๕๖๖-๒๕๗๐)  
เทศบาลตำบลโพนพิสัย อำเภอโพนพิสัย จังหวัดหนองคาย

แบบ ผ.๐๒

- ก. ยุทธศาสตร์ชาติ ๒๐ ปี ยุทธศาสตร์ที่ ๓ ยุทธศาสตร์ด้านการพัฒนาและเสริมสร้างศักยภาพทรัพยากรมนุษย์  
ข. แผนพัฒนาเศรษฐกิจและสังคมแห่งชาติ ฉบับที่ ๑๓ หมายความว่า ๑๒ ไทยมีกำลังคนสมรรถนะ มุ่งเรียนรู้อย่างต่อเนื่อง ตอบโจทย์การพัฒนาแห่งอนาคต  
ค. Sustainable Development Goals : SDGs เป้าหมายที่ -  
ง. ยุทธศาสตร์จังหวัด ประเด็นการพัฒนาที่ ๓ การเสริมสร้างความมั่นคงของคน สังคม และสิ่งแวดล้อม  
จ. ยุทธศาสตร์การพัฒนาขององค์กรปกครองส่วนท้องถิ่นในเขตจังหวัด ประเด็นการพัฒนาที่ ๓ ส่งเสริมการศึกษา กีฬา นันทนาการ การท่องเที่ยว ศิลปวัฒนธรรม

**ยุทธศาสตร์ การพัฒนาทางการศึกษา**

๒. ยุทธศาสตร์ การพัฒนาทางการศึกษา

๒.๑ กลยุทธ์ที่ ๖ ส่งเสริมการศึกษา ส่งเสริมกีฬาทุกระดับ

(๑) แผนงาน การศึกษา

ที่	โครงการ	วัตถุประสงค์	เป้าหมาย (ผลผลิตของโครงการ)	งบประมาณและที่ผ่านมา					ตัวชี้วัด (KPI)	ผลที่คาดว่าจะได้รับ	หน่วยงาน ที่รับผิดชอบ หลัก
				๒๕๖๖ (บาท)	๒๕๖๗ (บาท)	๒๕๖๘ (บาท)	๒๕๖๙ (บาท)	๒๕๗๐ (บาท)			
๑๖.	โครงการ ฝึกอบรมการจัดทำสื่อการเรียนระดับปฐมวัย เทศบาลตำบลโพนพิสัย	เพื่อ ครู มีความรู้ความสามารถในด้านการจัดทำสื่อ การเรียน การสอนได้เหมาะสมและกระตุ้นเด็กให้เกิดความสนใจต่อการเรียนมากขึ้น และเด็กเกิดการเรียนรู้และเข้าใจในเนื้อหาสาระต่อกิจกรรมการเรียน การสอนได้ดีขึ้น	จัดอบรมเสริมความรู้ในเรื่องการจัดทำสื่อการเรียน การสอนปฐมวัยให้แก่ครูระดับปฐมวัยศูนย์พัฒนาเด็กเล็กเทศบาลตำบลโพนพิสัย	๕๐,๐๐๐	๕๐,๐๐๐	๕๐,๐๐๐	๕๐,๐๐๐	๕๐,๐๐๐	ส่งเสริมศักยภาพการจัดทำสื่อการเรียนการสอนระดับปฐมวัย เทศบาลตำบลโพนพิสัย มากขึ้น ๘๐ %	ครูสามารถนำความรู้จากการฝึกอบรมการจัดทำสื่อการเรียน การสอน นำไปใช้ในกิจกรรมการเรียนการสอนให้กับเด็กได้	กองการศึกษา
๑๗.	โครงการ เงินอุดหนุนสำหรับ สนับสนุนศูนย์พัฒนาเด็กเล็ก ค่าจัดการเรียน การสอน (รายหัว) สำหรับศูนย์พัฒนาเด็กเล็ก	เพื่อให้ศูนย์พัฒนาเด็กเล็กของ อปท.ดำเนินการจัดซื้อจัดหาสื่อการเรียน การสอน วัสดุการศึกษาหรือเครื่องเล่นพัฒนาเด็กเล็ก	เด็กนักเรียนในศูนย์พัฒนาเด็กเล็ก	๒๐๐,๐๐๐	๒๐๐,๐๐๐	๒๐๐,๐๐๐	๒๐๐,๐๐๐	๒๐๐,๐๐๐	เด็กนักเรียนในศูนย์พัฒนาเด็กเล็ก มีสื่อการเรียนการสอน วัสดุการศึกษา หรือเครื่องเล่นพัฒนาเด็กมีคุณภาพและทันต่อการพัฒนา ๘๐ %	เด็กนักเรียนในศูนย์พัฒนาเด็กเล็กมีสื่อการเรียน การสอน วัสดุการศึกษา หรือ เครื่องเล่นพัฒนาเด็กมีคุณภาพและทันต่อการพัฒนา	กองการศึกษา
๑๘.	โครงการ จัดงานรำลึกเผยแพร่เกียรติคุณครู	๑. เพื่อ เป็นการแสดงความกตัญญู กตเวทิตาต่อคุณครู ๒. เพื่อ เผยแพร่เกียรติคุณของคุณครู	ครู/ข้าราชการครูบำนาญเทศบาล ได้รับการแสดงความกตัญญู กตเวทิตา	๑๕,๐๐๐	๑๕,๐๐๐	๑๕,๐๐๐	๑๕,๐๐๐	๑๕,๐๐๐	ครู/ข้าราชการครูบำนาญเทศบาล ได้รับการแสดงความกตัญญู กตเวทิตา จำนวน ๑ คน	๑.ครูและบุคลากรทางการศึกษา ได้รับขวัญและกำลังใจในการปฏิบัติราชการให้เกิดผลดีต่อไป ๒.ชุมชนสังคมยอมรับและศรัทธาในอาชีพครู	กองการศึกษา

รายละเอียดโครงการพัฒนา  
แผนพัฒนาท้องถิ่น (พ.ศ.๒๕๖๖-๒๕๗๐)  
เทศบาลตำบลโพธิ์พิสัย อำเภอโพธิ์พิสัย จังหวัดหนองคาย

แบบ ผ.๐๒

- ก. ยุทธศาสตร์ชาติ ๒๐ ปี ยุทธศาสตร์ที่ ๓ ยุทธศาสตร์ด้านการพัฒนาและเสริมสร้างศักยภาพทรัพยากรมนุษย์  
ข. แผนพัฒนาเศรษฐกิจและสังคมแห่งชาติ ฉบับที่ ๑๓ หมายเหตุที่ ๑๒ ไทยมีกำลังคนสมรรถนะ มุ่งเรียนรู้อย่างต่อเนื่อง ตอบโจทย์การพัฒนาแห่งอนาคต  
ค. Sustainable Development Goals : SDGs เป้าหมายที่ -  
ง. ยุทธศาสตร์จังหวัด ประเด็นการพัฒนาที่ ๓ การเสริมสร้างความมั่นคงของคน สังคม และสิ่งแวดล้อม  
จ. ยุทธศาสตร์การพัฒนาขององค์กรปกครองส่วนท้องถิ่นในเขตจังหวัด ประเด็นการพัฒนาที่ ๓ ส่งเสริมการศึกษา กีฬา นันทนาการ การท่องเที่ยว ศิลปวัฒนธรรม
- ยุทธศาสตร์ การพัฒนาด้านการศึกษา  
๒. ยุทธศาสตร์ การพัฒนาด้านการศึกษา  
๒.๑ กลยุทธ์ที่ ๖ ส่งเสริมการศึกษา ส่งเสริมกีฬาทุกระดับ  
(๑) แผนงาน การศึกษา

ที่	โครงการ	วัตถุประสงค์	เป้าหมาย (ผลผลิตของโครงการ)	งบประมาณและที่ผ่านมา					ตัวชี้วัด (KPI)	ผลที่คาดว่าจะได้รับ	หน่วยงาน ที่รับผิดชอบหลัก
				๒๕๖๖ (บาท)	๒๕๖๗ (บาท)	๒๕๖๘ (บาท)	๒๕๖๙ (บาท)	๒๕๗๐ (บาท)			
๑๙.	โครงการ ติดตั้งระบบอินเทอร์เน็ตไร้สายความเร็วสูง Wifi Internet ภายในศูนย์พัฒนาเด็กเล็ก	- เพื่อติดตั้งระบบอินเทอร์เน็ตไร้สายความเร็วสูง Wifi Internet ภายในศูนย์พัฒนาเด็กเล็ก - เพื่อพัฒนาระบบเครือข่ายเทคโนโลยีสารสนเทศเพื่อการศึกษาของศูนย์พัฒนาเด็กเล็ก	ติดตั้งระบบอินเทอร์เน็ตไร้สายความเร็วสูง Wifi Internet ภายในศูนย์พัฒนาเด็กเล็ก	๑๐๐,๐๐๐	๑๐๐,๐๐๐	๑๐๐,๐๐๐	๑๐๐,๐๐๐	๑๐๐,๐๐๐	ใช้ระบบ WIFI INTERNET ได้สะดวก ๑๐๐ % จำนวน ๑ ชุด	ศูนย์พัฒนาเด็กเล็กได้รับการ ติดตั้งระบบอินเทอร์เน็ตไร้สายความเร็วสูง Wifi Internet ภายในศูนย์พัฒนาเด็กเล็ก	กอง การศึกษา
๒๐.	โครงการ ก่อสร้างสนามเด็กเล่นสร้างปัญญา	เพื่อ เสริมสร้างพัฒนาการเด็กให้เหมาะสมกับช่วงวัย	เด็กมีสนามเด็กเล่นพัฒนาการของเด็กให้มีความเหมาะสมกับวัย	๑๐๐,๐๐๐	๑๐๐,๐๐๐	๑๐๐,๐๐๐	๑๐๐,๐๐๐	๑๐๐,๐๐๐	เด็กมีสนามเด็กเล่นที่เหมาะสมกับวัย ๑๐๐ % จำนวน ๑ แห่ง	เด็กได้รับการเสริมสร้างพัฒนาการเหมาะสมตามช่วงวัย	กอง การศึกษา
๒๑.	โครงการพัฒนาผู้ประกอบการวิชาชีพครูที่สังกัดศูนย์พัฒนาเด็กเล็กขององค์กรปกครองส่วนท้องถิ่น	เพื่อเป็นค่าใช้จ่ายในการพัฒนาผู้ประกอบการวิชาชีพครูที่สังกัดศูนย์พัฒนาเด็กเล็กขององค์กรปกครองส่วนท้องถิ่น	ครู สังกัดองค์กรปกครองส่วนท้องถิ่น	๖,๐๐๐	๖,๐๐๐	๖,๐๐๐	๖,๐๐๐	๖,๐๐๐	พัฒนาผู้ประกอบการวิชาชีพครูองค์กรปกครองส่วนท้องถิ่น พัฒนาบุคลากร ๑๐๐ % จำนวน ๑ โครงการ	ครูสังกัดองค์กรปกครองส่วนท้องถิ่นได้พัฒนาความรู้ ความสามารถเพิ่มขึ้น	กอง การศึกษา
๒๒.	โครงการจัดการเรียน การสอน ศูนย์พัฒนาเด็กเล็กเทศบาลตำบลโพธิ์พิสัย	-เพื่อส่งเสริมกระบวนการเรียนรู้และส่งเสริมการพัฒนาทั้ง ๔ ด้าน (ด้านร่างกาย อารมณ์-จิตใจสังคมและสติปัญญา) -เพื่อพัฒนาเด็กเล็กให้มีคุณลักษณะที่พึงประสงค์มีคุณลักษณะและสมรรถนะตามวัย โดยองค์รวมผ่านการเล่นและกิจกรรมที่เหมาะสมกับวัย -เพื่อส่งเสริมให้เด็กเล็กสามารถปฏิบัติกิจวัตรประจำวันและอยู่ร่วมกับผู้อื่นในสังคมได้อย่างมีความสุขและมีคุณภาพ -เพื่อแบ่งเบาภาระของผู้ปกครอง ในการอบรมเลี้ยงดูให้สอดคล้องกับวิถีชีวิตของเด็กตามบริบทที่และวัฒนธรรมของชุมชน สังคม ในท้องถิ่น -เพื่อส่งเสริมความรัก เอื้ออาทร ของสถาบันครอบครัว ชุมชน และสังคมท้องถิ่น	เด็ก ในศูนย์พัฒนาเด็กเล็กเทศบาลตำบลโพธิ์พิสัย	๑๘๐,๐๐๐	๑๘๐,๐๐๐	๑๘๐,๐๐๐	๑๘๐,๐๐๐	๑๘๐,๐๐๐	เด็กเล็กเทศบาลตำบลโพธิ์พิสัยได้รับการพัฒนา ทั้งด้านร่างกาย อารมณ์ จิตใจสังคมและสติปัญญา ที่ดี ๙๐ % จำนวน ๑ โครงการ /ต่อปี	เด็กในศูนย์พัฒนาเด็กเล็กเทศบาลตำบลโพธิ์พิสัย ได้รับการพัฒนา ทั้งด้านร่างกาย อารมณ์ จิตใจสังคมและสติปัญญา ที่ดี	กอง การศึกษา
รวม	.....๒๒.....โครงการ	-	-	๗,๒๒๓,๐๐๐	๗,๒๒๓,๐๐๐	๗,๒๒๓,๐๐๐	๗,๒๒๓,๐๐๐	๗,๒๒๓,๐๐๐	-	-	-

**รายละเอียดโครงการพัฒนา**  
**แผนพัฒนาท้องถิ่น (พ.ศ.๒๕๖๖-๒๕๗๐)**  
**เทศบาลตำบลโพธิ์สัย อำเภอโพธิ์สัย จังหวัดหนองคาย**

แบบ ผ.๑๒

- ก. ยุทธศาสตร์ชาติ ๒๐ ปี ยุทธศาสตร์ที่ ๒ ยุทธศาสตร์ด้านการสร้างความสามารถในการแข่งขัน
- ข. แผนพัฒนาเศรษฐกิจและสังคมแห่งชาติ ฉบับที่ ๑๓ หมายความว่า ๗ ไทยมีวิสาหกิจขนาดกลางและขนาดย่อมที่เข้มแข็ง มีศักยภาพสูงและสามารถแข่งขันได้
- ค. Sustainable Development Goals : SDGs เป้าหมายที่ -
- ง. ยุทธศาสตร์จังหวัด ประเด็นการพัฒนาที่ ๒ พัฒนาขีดความสามารถในการแข่งขันทางการค้า การลงทุน การค้าชายแดน การท่องเที่ยวและการบริการ
- จ. ยุทธศาสตร์การพัฒนาขององค์กรปกครองส่วนท้องถิ่นในเขตจังหวัด ประเด็นการพัฒนาที่ ๒ ยกระดับมาตรฐานด้านโครงสร้างพื้นฐานเชื่อมโยงแหล่งท่องเที่ยว การค้า การลงทุน
- ยุทธศาสตร์ การพัฒนาด้านเศรษฐกิจ**
๓. ยุทธศาสตร์ การพัฒนาด้านเศรษฐกิจ
- ๓.๑ กลยุทธ์ที่ ๕ ส่งเสริมการค้า การลงทุนและกระตุ้นเศรษฐกิจ สร้างรายได้ให้กับประชาชน ส่งเสริมกลุ่มอาชีพต่างๆ ควบคู่ไปกับการขยายตัวของเขตเมือง
- (๑) แผนงาน บริหารทั่วไป

ที่	โครงการ	วัตถุประสงค์	เป้าหมาย (ผลผลิตของโครงการ)	งบประมาณและที่ผ่านมา					ตัวชี้วัด (KPI)	ผลที่คาดว่าจะได้รับ	หน่วยงาน ที่รับผิดชอบ หลัก
				๒๕๖๖ (บาท)	๒๕๖๗ (บาท)	๒๕๖๘ (บาท)	๒๕๖๙ (บาท)	๒๕๗๐ (บาท)			
๑.	โครงการ เข้าอาคารตลาดสดชั้นเดียวและลานคอนกรีตเสริมเหล็กตลาดสดกรีนเทรดเสริมเหล็กตลาดสดราชพัสดุสำนักงานธนารักษ์พื้นที่หนองคายรวมถึงค่าธรรมเนียมค่าประกันภัยตามเงื่อนไข	เพื่อ เข้าตลาดสดชั้นเดียวและลานคอนกรีตเสริมเหล็กตลาดสดราชพัสดุ สำนักงานธนารักษ์เขตพื้นที่หนองคาย และพื้นที่หนองคายรวมถึงค่าธรรมเนียมค่าประกันภัยตามเงื่อนไข ให้ประชาชนได้มีตลาดสำหรับซื้อขายสินค้า	เข้าอาคารตลาดสดชั้นเดียวและลานคอนกรีตเสริมเหล็กตลาดสดราชพัสดุสำนักงานธนารักษ์พื้นที่หนองคายรวมถึงค่าธรรมเนียมค่าประกันภัยตามเงื่อนไข	๒๐๐,๐๐๐	๒๐๐,๐๐๐	๒๐๐,๐๐๐	๒๐๐,๐๐๐	๒๐๐,๐๐๐	เข้าอาคารเพื่อการค้าขายสินค้าได้มีความสะดวกมากกว่า ๗๐ % จำนวน ๑ แห่ง	ทำให้ประชาชนมีสถานที่ในการซื้อขายสินค้าเพิ่มขึ้น	กองคลัง
๒.	โครงการ ถนนคนเดิน	เพื่อให้ประชาชนได้มีพื้นที่ในการจำหน่ายสินค้าเพิ่มรายได้ให้กับประชาชนในชุมชน	จัดพื้นที่บริเวณ (ซอยเทศบาล ๑๒) เพื่อให้ประชาชนนำสินค้าวางจำหน่ายต่าง ๆ ได้สะดวก	๑๐๐,๐๐๐	๑๐๐,๐๐๐	๑๐๐,๐๐๐	๑๐๐,๐๐๐	๑๐๐,๐๐๐	จัดพื้นที่บริเวณ (ซอยเทศบาล ๑๒) เพื่อให้ประชาชนนำสินค้าวางจำหน่ายต่าง ๆ ได้สะดวกมากขึ้น ๙๐ % จำนวน ๑ โครงการ/ต่อปี	ประชาชนได้มีพื้นที่ในการจำหน่ายสินค้าเพิ่มรายได้ให้กับประชาชนในชุมชน	กองคลัง
๓.	โครงการเกษตรผสมผสานตามแนวทางพระราชดำริเศรษฐกิจพอเพียง	๑).เพื่อ ส่งเสริมอาชีพสร้างรายได้ให้แก่ประชาชน ๒).ส่งเสริมด้านการเพาะปลูกแบบผสมผสานตามแนวทางพระราชดำริ	เพื่อ ส่งเสริมอาชีพให้แก่ประชาชนในด้านการเกษตรแบบผสมผสาน จำนวน ๑ โครงการ	๑๐๐,๐๐๐	๑๐๐,๐๐๐	๑๐๐,๐๐๐	๑๐๐,๐๐๐	๑๐๐,๐๐๐	เกษตรผสมผสานส่งเสริมอาชีพให้แก่ประชาชน ๙๐ % จำนวน ๑ โครงการ/ต่อปี	ประชาชน มีอาชีพ มีรายได้ มีการเพาะปลูก แบบผสมผสานตามแนวทางพระราชดำริ	สำนักปลัด
รวม	.....๓.....โครงการ	-	-	๔๐๐,๐๐๐	๔๐๐,๐๐๐	๔๐๐,๐๐๐	๔๐๐,๐๐๐	๔๐๐,๐๐๐	-	-	-

รายละเอียดโครงการพัฒนา  
แผนพัฒนาท้องถิ่น (พ.ศ.๒๕๖๖-๒๕๗๐)  
เทศบาลตำบลโพธิ์ชัย อำเภอโพธิ์ชัย จังหวัดหนองคาย

แบบ ผ.๐๒

- ก. ยุทธศาสตร์ชาติ ๒๐ ปี ยุทธศาสตร์ที่ ๒ ยุทธศาสตร์ด้านการสร้างความสามารถในการแข่งขัน
- ข. แผนพัฒนาเศรษฐกิจและสังคมแห่งชาติ ฉบับที่ ๑๓ หมายความว่า ๗ ไทยมีวิสาหกิจขนาดกลางและขนาดย่อมที่เข้มแข็ง มีศักยภาพสูงและสามารถแข่งขันได้
- ค. Sustainable Development Goals : SDGs เป้าหมายที่ -
- ง. ยุทธศาสตร์จังหวัด ประเด็นการพัฒนาค่า ๒ พัฒนาขีดความสามารถในการแข่งขันทางการค้า การลงทุน การค้าชายแดน การท่องเที่ยวและการบริการ
- จ. ยุทธศาสตร์การพัฒนาขององค์กรปกครองส่วนท้องถิ่นในเขตจังหวัด ประเด็นการพัฒนาค่า ๒ ยกระดับมาตรฐานด้านโครงสร้างพื้นฐานเชื่อมโยงแหล่งท่องเที่ยว การค้า การลงทุน
- ยุทธศาสตร์ การพัฒนาด้านเศรษฐกิจ
๓. ยุทธศาสตร์ การพัฒนาด้านเศรษฐกิจ
- ๓.๑ กลยุทธ์ที่ ๕ ส่งเสริมการค้า การลงทุนและกระตุ้นเศรษฐกิจ สร้างรายได้ให้กับประชาชน ส่งเสริมกลุ่มอาชีพต่างๆ ควบคู่ไปกับการขยายตัวของเขตเมือง
- (๒) แผนงาน สาธารณสุข

ที่	โครงการ	วัตถุประสงค์	เป้าหมาย (ผลผลิตของโครงการ)	งบประมาณและที่ผ่านมา					ตัวชี้วัด (KPI)	ผลที่คาดว่าจะได้รับ	หน่วยงาน ที่รับผิดชอบ หลัก
				๒๕๖๖ (บาท)	๒๕๖๗ (บาท)	๒๕๖๘ (บาท)	๒๕๖๙ (บาท)	๒๕๗๐ (บาท)			
๑.	โครงการ ฝึกอบรมฟื้นฟู นวดแผนไทยและ สมุนไพรไทย	๑.เพื่ออนุรักษ์ภูมิปัญญาไทย ๒.เพื่อให้ประชาชนรู้จักสมุนไพรไทยและรู้จักนำมาใช้ได้อย่างถูกต้อง ๓.เพื่อฝึกอาชีพให้กับประชาชนได้มีความรู้สามารถประกอบอาชีพได้	ฝึกอบรมให้กับประชาชนใน เขตเทศบาล จำนวน ๒๐ คน	๕๐,๐๐๐	๕๐,๐๐๐	๕๐,๐๐๐	๕๐,๐๐๐	๕๐,๐๐๐	ฝึกอบรมให้กับ ประชาชนใน เขตเทศบาล จำนวน ๒๐ คน	ทำให้ประชาชนอนุรักษ์ภูมิ ปัญญาท้องถิ่นและนำความ รู้ที่ได้ไปประกอบอาชีพเพิ่ม รายได้	กอง สาธารณสุข และสิ่ง แวดล้อม
รวม	.....๑.....โครงการ	-	-	๕๐,๐๐๐	๕๐,๐๐๐	๕๐,๐๐๐	๕๐,๐๐๐	๕๐,๐๐๐	-	-	-

รายละเอียดโครงการพัฒนา  
แผนพัฒนาท้องถิ่น (พ.ศ.๒๕๖๖-๒๕๗๐)  
เทศบาลตำบลโพธิ์พิสัย อำเภอโพธิ์พิสัย จังหวัดหนองคาย

แบบ ผ.๐๒

- ก. ยุทธศาสตร์ชาติ ๒๐ ปี ยุทธศาสตร์ที่ ๒ ยุทธศาสตร์ด้านการสร้างความสามารถในการแข่งขัน
- ข. แผนพัฒนาเศรษฐกิจและสังคมแห่งชาติ ฉบับที่ ๑๓ หมายความว่า ๗ ไทยมีวิสาหกิจขนาดกลางและขนาดย่อมที่เข้มแข็ง มีศักยภาพสูงและสามารถแข่งขันได้
- ค. Sustainable Development Goals : SDGs เป้าหมายที่ -
- ง. ยุทธศาสตร์จังหวัด ประเด็นการพัฒนาด้านที่ ๒ พัฒนาขีดความสามารถในการแข่งขันทางการค้า การลงทุน การค้าชายแดน การท่องเที่ยวและการบริการ
- จ. ยุทธศาสตร์การพัฒนาขององค์กรปกครองส่วนท้องถิ่นในเขตจังหวัด ประเด็นการพัฒนาด้านที่ ๒ ยกระดับมาตรฐานด้านโครงสร้างพื้นฐานเชื่อมโยงแหล่งท่องเที่ยว การค้า การลงทุน
- ยุทธศาสตร์ การพัฒนาด้านเศรษฐกิจ**
๓. ยุทธศาสตร์ การพัฒนาด้านเศรษฐกิจ
- ๓.๑ กลยุทธ์ที่ ๕ ส่งเสริมการค้า การลงทุนและกระตุ้นเศรษฐกิจ สร้างรายได้ให้กับประชาชน ส่งเสริมกลุ่มอาชีพต่างๆ ควบคู่ไปกับการขยายตัวของเขตเมือง
- (๓) แผนงาน สังคมสงเคราะห์

ที่	โครงการ	วัตถุประสงค์	เป้าหมาย (ผลผลิตของโครงการ)	งบประมาณและที่ผ่านมา					ตัวชี้วัด (KPI)	ผลที่คาดว่าจะได้รับ	หน่วยงาน ที่รับผิดชอบ หลัก
				๒๕๖๖ (บาท)	๒๕๖๗ (บาท)	๒๕๖๘ (บาท)	๒๕๖๙ (บาท)	๒๕๗๐ (บาท)			
๑.	โครงการ ฝึกอบรมและส่งเสริมอาชีพให้แก่ประชาชนในเขตเทศบาล	เพื่อส่งเสริมอาชีพให้แก่ประชาชนในเขตเทศบาลได้ นำความรู้มาประกอบอาชีพเพิ่มรายได้ และทำให้มีชีวิตความเป็นอยู่ที่ดียิ่งขึ้น	จัดอบรมและส่งเสริมอาชีพให้แก่ประชาชนในเขตเทศบาล	๓๐,๐๐๐	๓๐,๐๐๐	๓๐,๐๐๐	๓๐,๐๐๐	๓๐,๐๐๐	ประชาชนได้ฝึกอบรมกลุ่มอาชีพและได้รับความรู้มากขึ้น ๑๐๐ % จำนวน ๑ กลุ่ม/ต่อปี	ทำให้ประชาชน ในเขตเทศบาลฯได้นำความรู้ ที่ได้ไปใช้ในการ ประกอบอาชีพเพิ่มรายได้และมีชีวิตความเป็นอยู่ที่ดีขึ้น	กองสวัสดิ-การสังคม
๒.	โครงการ ฝึกอบรมและส่งเสริมอาชีพแก่ผู้พิการในเขตเทศบาล	เพื่อส่งเสริมอาชีพให้แก่ผู้พิการในเขตเทศบาลให้สามารถนำความรู้ที่ได้มาประกอบอาชีพเลี้ยงดูตนเองได้ทำให้มีชีวิตความเป็นอยู่ที่ดีขึ้น	จัดอบรมและส่งเสริม อาชีพให้แก่ผู้พิการในเขตเทศบาล	๓๐,๐๐๐	๓๐,๐๐๐	๓๐,๐๐๐	๓๐,๐๐๐	๓๐,๐๐๐	ฝึกอบรมกลุ่มอาชีพผู้พิการและได้รับความรู้มากขึ้น ๑๐๐ % จำนวน ๑ กลุ่ม/ต่อปี	ทำให้ผู้พิการสามารถนำความรู้ที่ได้มาประกอบอาชีพเลี้ยงตัวเองได้ มีชีวิตความเป็นอยู่ที่ดีขึ้น	กองสวัสดิ-การสังคม
๓.	โครงการ อุดหนุนงบประมาณให้กลุ่มผลิตและจำหน่ายแคบหมู	เพื่ออุดหนุนงบประมาณให้กลุ่มผลิตและจำหน่ายแคบหมู	อุดหนุนงบประมาณให้ผลิตและจำหน่ายแคบหมู	๓๐,๐๐๐	๓๐,๐๐๐	๓๐,๐๐๐	๓๐,๐๐๐	๓๐,๐๐๐	ส่งเสริมอาชีพให้แก่ประชาชนนำไปประกอบอาชีพได้ ๑๐๐% จำนวน ๑ กลุ่ม/ต่อปี	ประชาชนมีอาชีพเพิ่มรายได้ให้แก่ครอบครัว	กองสวัสดิ-การสังคม
๔.	โครงการ อุดหนุนงบประมาณให้กลุ่มพัฒนาอาชีพ ตามโครงการชุมชนชุมชนพอเพียงสร้างอาชีพสร้างรายได้	๑.เพื่อส่งเสริมให้ประชาชนมีชีวิตพอเพียงตามแนวพระราชดำริของพระบาทสมเด็จพระเจ้าอยู่หัว ๒.เพื่อให้ประชาชนมีอาชีพเสริมเพิ่มรายได้ลดรายจ่ายมีความเป็นอยู่ที่ดีขึ้น	กลุ่มพัฒนาอาชีพ เทศบาลตำบลโพธิ์พิสัย จำนวน ๕๐ คน	๓๐,๐๐๐	๓๐,๐๐๐	๓๐,๐๐๐	๓๐,๐๐๐	๓๐,๐๐๐	กลุ่มพัฒนาอาชีพเทศบาลตำบลโพธิ์พิสัย จำนวน ๕๐ คน จำนวน ๑ กลุ่ม /ต่อปี	ประชาชนมีอาชีพเสริมเพิ่มรายได้ ลดรายจ่ายมี ชีวิตความเป็นอยู่ที่ดีขึ้น	กองสวัสดิ-การสังคม
๕.	โครงการ อุดหนุนงบประมาณกลุ่มอาชีพ เลี้ยงปลา เลี้ยงไก่ เลี้ยงเป็ด ฯลฯ ตามแนวคิดปรัชญาเศรษฐกิจพอเพียง	เพื่อ ส่งเสริมให้ประชาชน มีชีวิตพอเพียง มีอาชีพ มีชีวิตความเป็นอยู่ที่ดีขึ้น ตามแนวคิดปรัชญาเศรษฐกิจพอเพียง	กลุ่มอาชีพ เลี้ยงปลา เลี้ยงไก่ เลี้ยงเป็ด ฯลฯ เทศบาลตำบลโพธิ์พิสัยจำนวน ๑๐๐ คน	๑๐๐,๐๐๐	๑๐๐,๐๐๐	๑๐๐,๐๐๐	๑๐๐,๐๐๐	๑๐๐,๐๐๐	กลุ่มอาชีพเลี้ยงปลา เลี้ยงไก่เลี้ยงเป็ด ฯลฯ เทศบาลตำบลโพธิ์พิสัย จำนวน ๑๐๐ คน	ประชาชนมีอาชีพมีรายได้มีชีวิตความเป็นอยู่ที่ดีขึ้นตามแนวคิดปรัชญาเศรษฐกิจพอเพียง	กองสวัสดิ-การสังคม

- ก. ยุทธศาสตร์ชาติ ๒๐ ปี ยุทธศาสตร์ที่ ๒ ยุทธศาสตร์ด้านการสร้างความสามารถในการแข่งขัน
- ข. แผนพัฒนาเศรษฐกิจและสังคมแห่งชาติ ฉบับที่ ๑๓ หมวดความที่ ๗ ไทยมีวิสาหกิจขนาดกลางและขนาดย่อมที่เข้มแข็ง มีศักยภาพสูงและสามารถแข่งขันได้
- ค. Sustainable Development Goals : SDGs เป้าหมายที่ -
- ง. ยุทธศาสตร์จังหวัด ประเด็นการพัฒนาที่ ๒ พัฒนาขีดความสามารถในการแข่งขันทางการค้า การลงทุน การค้าชายแดน การท่องเที่ยวและการบริการ
- จ. ยุทธศาสตร์การพัฒนาขององค์กรปกครองส่วนท้องถิ่นในเขตจังหวัด ประเด็นการพัฒนาที่ ๒ ยกระดับมาตรฐานด้านโครงสร้างพื้นฐานเชื่อมโยงแหล่งท่องเที่ยว การค้า การลงทุน
- ยุทธศาสตร์ การพัฒนาด้านเศรษฐกิจ
๓. ยุทธศาสตร์ การพัฒนาด้านเศรษฐกิจ
- ๓.๑ กลยุทธ์ที่ ๕ ส่งเสริมการค้า การลงทุนและกระตุ้นเศรษฐกิจ สร้างรายได้ให้กับประชาชน ส่งเสริมกลุ่มอาชีพต่างๆ ควบคู่ไปกับการขยายตัวของเขตเมือง
- (๓) แผนงาน สังคมสงเคราะห์

ที่	โครงการ	วัตถุประสงค์	เป้าหมาย (ผลผลิตของโครงการ)	งบประมาณและที่ผ่านมา					ตัวชี้วัด (KPI)	ผลที่คาดว่าจะได้รับ	หน่วยงาน ที่รับผิดชอบ หลัก
				๒๕๖๖ (บาท)	๒๕๖๗ (บาท)	๒๕๖๘ (บาท)	๒๕๖๙ (บาท)	๒๕๗๐- (บาท)			
๖.	โครงการส่งเสริมการเลี้ยงปลา ในบ่อดิน ให้แก่ประชาชนใน เขตเทศบาลตำบลโพธิ์ชัย	เพื่อ สร้างรายได้ให้แก่ประชาชน และใช้เวลาว่างให้เกิดประโยชน์ สูงสุด และเป็นแหล่งหรือเพาะพันธุ์ ปลาในอนาคตและมีปลาไว้บริโภค และจำหน่าย	จัดอบรมและส่งเสริมอาชีพให้แก่ ประชาชน ในเขตเทศบาล จำนวน ๑๐๐ คน	๑๐๐,๐๐๐	๑๐๐,๐๐๐	๑๐๐,๐๐๐	๑๐๐,๐๐๐	๑๐๐,๐๐๐	จัดอบรมและส่งเสริมอาชีพให้ แก่ประชาชน ในเขตเทศบาล จำนวน ๑๐๐ คน จำนวน ๑ กลุ่ม/ต่อปี	ประชาชนมีอาชีพมีรายได้เพิ่มมี ปลาไว้บริโภคและจำหน่ายมี พันธุ์ปลา สำหรับการเพาะเลี้ยง และมีแหล่งท่องเที่ยวเชิงนิเวศน์	กอง สวัสดิการ สังคม
๗.	โครงการสนับสนุนงบประมาณ ให้วิสาหกิจชุมชนกลุ่มเกษตร ผสมผสานเศรษฐกิจพอเพียง	เพื่อ เป็นการรวมกลุ่มสร้างความ สามัคคีให้เกิดในชุมชนเกิดการ สร้างงาน สร้างรายได้และเป็นการ พัฒนาชุมชนให้เข้มแข็งและยั่งยืน	กลุ่มเกษตรผสมผสาน (เศรษฐกิจ พอเพียง) เทศบาลตำบลโพธิ์ชัย จำนวน ๑๐๐ คน	๑๐๐,๐๐๐	๑๐๐,๐๐๐	๑๐๐,๐๐๐	๑๐๐,๐๐๐	๑๐๐,๐๐๐	กลุ่มเกษตร ผสมผสาน (เศรษฐกิจพอ เพียง)เทศบาล ตำบลโพธิ์ชัย จำนวน ๑๐๐ คน จำนวน ๑ กลุ่ม/ต่อปี	ประชาชนมีการรวมกลุ่ม เพื่อ ประกอบอาชีพและเสริมสร้างความ สามัคคีในชุมชน	กอง สวัสดิการ สังคม
๘.	โครงการ อดหนุนวิสาหกิจ ชุมชนกลุ่มขนมหวานอาหาร ไทย	เพื่อ ให้ประชาชนมีอาชีพเสริมเพิ่ม รายได้ มีชีวิตความเป็นอยู่ที่ดีขึ้น	กลุ่มพัฒนาอาชีพเทศบาลตำบลโพ ธิ์ชัย จำนวน ๕๐ คน	๓๐,๐๐๐	๓๐,๐๐๐	๓๐,๐๐๐	๓๐,๐๐๐	๓๐,๐๐๐	กลุ่มพัฒนาอาชีพ เทศบาลตำบล โพธิ์ชัย จำนวน ๕๐ คน/ต่อปี	ประชาชนมีอาชีพเสริมเพิ่มรายได้ ได้มีชีวิตความเป็นอยู่ที่ดีขึ้น	กอง สวัสดิการ สังคม
๙.	โครงการ ฟื้นฟูและอนุรักษ์ ภูมิปัญญาท้องถิ่น	เพื่อให้เด็ก เยาวชน และประชาชน ได้ตระหนักถึงความสำคัญและร่วม กันอนุรักษ์ฟื้นฟูภูมิปัญญาท้องถิ่น ให้คงอยู่สืบไป และสามารถนำ ความรู้ จากการศึกษาภูมิปัญญา ท้องถิ่นไปประ-กอบอาชีพและใช้ ในชีวิตประจำวันได้	ฝึกอบรมด้านการอนุรักษ์และฟื้นฟู ภูมิปัญญาท้องถิ่น ให้กับประชาชน ในเขตเทศบาล	๓๐,๐๐๐	๓๐,๐๐๐	๓๐,๐๐๐	๓๐,๐๐๐	๓๐,๐๐๐	ฝึกอบรมด้านการ อนุรักษ์และฟื้นฟู ภูมิปัญญาท้องถิ่น ให้กับประชาชน ในเขตเทศบาล ได้รับความรู้ มากกว่า ๙๐ % จำนวน ๑ โครงการ/ต่อปี	ทำให้ประชาชนนำความรู้ที่ได้ไป ใช้ในชีวิตประจำวันและประกอบ อาชีพเพิ่มรายได้	กอง สวัสดิการ สังคม
๑๐.	โครงการสร้างอาชีพสร้างรายได้ ได้ตามแนวเศรษฐกิจพอเพียง	เพื่อ สร้างอาชีพสร้างรายได้ ให้กับ ประชาชนโดยส่งเสริมการประกอบ อาชีพ แบบพอเพียงแบบพออยู่พอ กินไม่เดือดร้อนในการดำรงชีวิต	สร้างอาชีพ สร้างรายได้ให้กับประ ชาชน โดยส่งเสริมการประกอบอาชีพ แบบพอเพียง	๒๐,๐๐๐	๒๐,๐๐๐	๒๐,๐๐๐	๒๐,๐๐๐	๒๐,๐๐๐	สร้างอาชีพสร้าง รายได้ให้ประ ชาชนส่งเสริมประ กอบอาชีพแบบ พอเพียง ๑๐๐% ๑โครงการ/ต่อปี	เสริมสร้างอาชีพรายได้ให้แก่ประ ชาชนตามแนวทางของปรัชญา- เศรษฐกิจพอเพียงไม่เดือดร้อน ในการดำรงชีวิต	กอง สวัสดิการ สังคม
รวม	.....๑๐.....โครงการ	-	-	๕๐๐,๐๐๐	๕๐๐,๐๐๐	๕๐๐,๐๐๐	๕๐๐,๐๐๐	๕๐๐,๐๐๐	-	-	-

รายละเอียดโครงการพัฒนา  
แผนพัฒนาท้องถิ่น (พ.ศ.๒๕๖๖-๒๕๗๐)  
เทศบาลตำบลโพธิ์พิสัย อำเภอโพธิ์พิสัย จังหวัดหนองคาย

แบบ ผ.๐๒

- ก. ยุทธศาสตร์ชาติ ๒๐ ปี ยุทธศาสตร์ที่ ๕ ยุทธศาสตร์ชาติด้านการสร้างการเติบโตบนคุณภาพชีวิตที่เป็นมิตรต่อสิ่งแวดล้อม
- ข. แผนพัฒนาเศรษฐกิจและสังคมแห่งชาติ ฉบับที่ ๑๓ หมายเหตุที่ ๑๑ ไทยสามารถลดความเสี่ยงและผลกระทบจากภัยธรรมชาติและการเปลี่ยนแปลงสภาพภูมิอากาศ
- ค. Sustainable Development Goals : SDGs เป้าหมายที่ -
- ง. ยุทธศาสตร์จังหวัด ประเด็นการพัฒนาค ๓ การเสริมสร้างความมั่นคงของคน สังคม และสิ่งแวดล้อม
- จ. ยุทธศาสตร์การพัฒนาขององค์ปกครองส่วนท้องถิ่นในเขตจังหวัด ประเด็นการพัฒนาค ๑ เสริมสร้างความมั่นคงของคน สังคม สาธารณสุขและสิ่งแวดล้อม
- ยุทธศาสตร์ การพัฒนาสิ่งแวดล้อม**
๔. ยุทธศาสตร์ การพัฒนาสิ่งแวดล้อม
- ๔.๑ กลยุทธ์ที่ ๒ พัฒนาโครงสร้างพื้นฐานของเมืองให้สมบูรณ์ สวยงามและน่าอยู่และอนุรักษ์ไว้ซึ่งประเพณีวัฒนธรรมที่ทรงคุณค่าของท้องถิ่น
- (๑) แผนงาน บริการทั่วไป

ที่	โครงการ	วัตถุประสงค์	เป้าหมาย (ผลผลิตของโครงการ)	งบประมาณและที่ผ่านมา					ตัวชี้วัด (KPI)	ผลที่คาดว่าจะได้รับ	หน่วยงาน ที่รับผิดชอบ หลัก
				๒๕๖๖ (บาท)	๒๕๖๗ (บาท)	๒๕๖๘ (บาท)	๒๕๖๙ (บาท)	๒๕๗๐ (บาท)			
๑.	โครงการ อนุรักษ์พันธุพืชตาม แนวทางพระราชดำริสมเด็จพระ พระกนิษฐาธิราชเจ้า กรม สมเด็จพระเทพรัตนราช - สุดาฯ สยามบรมราชกุมารี	เพื่อ อนุรักษ์พันธุพืชตามแนว ทางพระราชดำริสมเด็จพระ กนิษฐาธิราชเจ้า กรมสมเด็จพระ เทพรัตนราชสุดาฯ สยามบรม ราชกุมารี	การอนุรักษ์พันธุพืชเขต เทศบาลตำบลโพธิ์พิสัย ให้มีร่ม เงาเพิ่มพื้นที่สีเขียวในพื้นที่ จำนวน ๑ โครงการ	๕๐,๐๐๐	๕๐,๐๐๐	๕๐,๐๐๐	๕๐,๐๐๐	๕๐,๐๐๐	ประชาชนได้ รู้จักอนุรักษ์ พันธุพืช มาก กว่า ๘๐ % จำนวน ๑ โครงการ/ต่อปี	เพื่อให้ประชาชนได้รู้จักที่ จะอนุรักษ์พันธุพืชต่าง ๆ และ ได้รู้จักคุณค่า ของพันธุพืช ที่ ได้รับการอนุรักษ์ไว้อย่างยั่งยืน	สำนัก ปลัด
๒.	โครงการ “รักษน้ำ รักษาป่า รักษาแผ่นดิน” (เพื่อ เฉลิมพระเกียรติ พระบาทสมเด็จพระ เจ้าอยู่หัว)	๑.เพื่อ เฉลิมพระเกียรติพระบาทสมเด็จพระ เจ้าอยู่หัว ๒.เพื่อ สนองพระราชดำริในการจัดการ ทรัพยากร แหล่งน้ำ ๓.เพื่อสนองพระราชปณิธานสมเด็จพระ นางเจ้าพระบรมราชินีนาถในการอนุรักษ์ ทรัพยากรป่าไม้และแหล่งน้ำ ๔.เพื่อให้สำนึกในพระมหากรุณาธิคุณของ พระองค์ให้ประชาชนมีคุณภาพชีวิตที่ดี ๕.เพื่อให้แหล่งน้ำพื้นที่ป่าคืนสู่สภาพเดิม ๖.เพื่อสร้างจิตสำนึกและส่งเสริมการมี ส่วนร่วมของภาครัฐ อปท.และประชาชน ในการ การอนุรักษ์ทรัพยากรป่าไม้และแหล่งน้ำ ๗.เพื่อให้บทบาทหน้าที่ในการบำบัดทุกข์ บำรุงสุขเป็นไปตามเจตนารมณ์ของ กระทรวงมหาดไทยให้ประชาชนมีคุณภาพ ชีวิตที่ดี ๘.เพื่อให้ประชาชน อนุรักษ์ทรัพยากร ธรรมชาติและสิ่งแวดล้อม	รักษน้ำ รักษา รักษาแผ่นดิน” (เพื่อเฉลิมพระเกียรติ พระบาทสมเด็จพระเจ้าอยู่หัว)	๕๐,๐๐๐	๕๐,๐๐๐	๕๐,๐๐๐	๕๐,๐๐๐	๕๐,๐๐๐	ประชาชนได้ “รักษน้ำรักษา รักษาแผ่นดิน” ๘๐ % จำนวน ๑ โครงการ /ต่อปี	๑.เพื่อเฉลิมพระเกียรติพระบาทสมเด็จพระ เจ้าอยู่หัว ๒.เพื่อสนองพระราชดำริในการจัดการ ทรัพยากรแหล่งน้ำ ๓.เพื่อสนองพระราชปณิธานสมเด็จพระ นางเจ้าพระบรมราชินีนาถในการ อนุรักษ์ทรัพยากรป่าไม้และแหล่งน้ำ ๔.เพื่อให้สำนึกในพระมหากรุณาธิคุณ ของพระองค์ให้ประชาชนมีคุณภาพ ชีวิตที่ดี ๕.เพื่อ ให้แหล่งน้ำพื้นที่ป่าคืนสู่สภาพ เดิม ๖.เพื่อสร้างจิตสำนึกและส่งเสริมการมี ส่วนร่วมของภาครัฐอปท.และประชาชน ในการอนุรักษ์ทรัพยากรป่าไม้และ แหล่งน้ำ ๗.เพื่อให้บทบาทหน้าที่ในการบำบัด ทุกข์บำรุงสุข เป็นไปตามเจตนารมณ์ ของกระทรวงมหาดไทย ให้ประชาชน มีคุณภาพชีวิตที่ดี ๘.เพื่อให้ประชาชนอนุรักษ์ทรัพยากร ธรรมชาติและสิ่งแวดล้อม	สำนัก ปลัด
๓.	โครงการควบคุมลดปัญหา เสียงดังรบกวนในชุมชน	เพื่อ ควบคุมลดปัญหาเสียงดัง รบกวนในชุมชน	ควบคุมปัญหาเสียงดังรบกวน ในชุมชนเสียงดังต่าง ๆ ในชุมชน	๒๐,๐๐๐	๒๐,๐๐๐	๒๐,๐๐๐	๒๐,๐๐๐	๒๐,๐๐๐	ลดปัญหาเสียงรบกวน ในชุมชนมากกว่า กว่า ๗๐% จำนวน ๑ โครงการ/ต่อปี	ลดปัญหาเสียงดังรบกวนใน ชุมชน	สำนัก ปลัด
รวม	.....๓.....โครงการ	-	-	๑๒๐,๐๐๐	๑๒๐,๐๐๐	๑๒๐,๐๐๐	๑๒๐,๐๐๐	๑๒๐,๐๐๐	-	-	-

รายละเอียดโครงการพัฒนา  
แผนพัฒนาท้องถิ่น (พ.ศ.๒๕๖๖-๒๕๗๐)  
เทศบาลตำบลโพธิ์ชัย อำเภอโพธิ์ชัย จังหวัดหนองคาย

แบบ ผ.๐๒

- ก. ยุทธศาสตร์ชาติ ๒๐ ปี ยุทธศาสตร์ที่ ๕ ยุทธศาสตร์ชาติด้านการสร้างการเติบโตบนคุณภาพชีวิตที่เป็นมิตรต่อสิ่งแวดล้อม  
ข. แผนพัฒนาเศรษฐกิจและสังคมแห่งชาติ ฉบับที่ ๑๓ หมายความว่า ๑๑ ไทยสามารถลดความเสี่ยงและผลกระทบจากภัยธรรมชาติและการเปลี่ยนแปลงสภาพภูมิอากาศ  
ค. Sustainable Development Goals : SDGs เป้าหมายที่ -  
ง. ยุทธศาสตร์จังหวัด ประเด็นการพัฒนาที่ ๓ การเสริมสร้างความมั่นคงของคน สังคม และสิ่งแวดล้อม  
จ. ยุทธศาสตร์การพัฒนาขององค์กรปกครองส่วนท้องถิ่นในเขตจังหวัด ประเด็นการพัฒนาที่ ๑ เสริมสร้างความมั่นคงของคน สังคม สาธารณสุขและสิ่งแวดล้อม  
ยุทธศาสตร์ การพัฒนาด้านสิ่งแวดล้อม  
๔. ยุทธศาสตร์ การพัฒนาด้านสิ่งแวดล้อม  
๔.๑ กลยุทธ์ที่ ๒ พัฒนาโครงสร้างพื้นฐานของเมืองให้สมบูรณ์ สวยงามและน่าอยู่และอนุรักษ์ไว้ซึ่งประเพณีวัฒนธรรมที่ทรงคุณค่าของท้องถิ่น  
(๒) แผนงาน สาธารณสุข

ที่	โครงการ	วัตถุประสงค์	เป้าหมาย (ผลผลิตของโครงการ)	งบประมาณและที่ผ่านมา					ตัวชี้วัด (KPI)	ผลที่คาดว่าจะได้รับ	หน่วยงาน ที่รับผิดชอบ หลัก
				๒๕๖๖ (บาท)	๒๕๖๗ (บาท)	๒๕๖๘ (บาท)	๒๕๖๙ (บาท)	๒๕๗๐ (บาท)			
๑.	โครงการ อนุรักษ์และ การจัดการสิ่งแวดล้อม	๑.เพื่อ สร้างและพัฒนา จิตสำนึกของประชาชนและ เยาวชนในการรักษา สิ่งแวดล้อม ๒.เพื่อให้ความรู้ ในการ จัดการสิ่งแวดล้อม ที่ถูกต้อง	ฝึกอบรมชี้แจงรณรงค์ให้ ความรู้แก่ประชาชนและ เยาวชนในเขตเทศบาลฯ จำนวน ๓๐๐ คน	๕๐,๐๐๐	๕๐,๐๐๐	๕๐,๐๐๐	๕๐,๐๐๐	๕๐,๐๐๐	ฝึกอบรม จำนวน ๓๐๐ คน/ต่อปี	ทำให้ประชาชนได้รู้จักที่จะ อนุรักษ์สิ่งแวดล้อมและรู้ คุณค่า	กอง สาธารณสุข และสิ่ง แวดล้อม
๒.	โครงการ ท่อและราง ระบายน้ำไว้กลิ่นเหม็น	เพื่อ กำจัดกลิ่นเหม็นในท่อ ระบายน้ำ	ล้างทำความสะอาดท่อระบาย น้ำในเขตเทศบาลตำบล โพธิ์ชัย	๕๐๐,๐๐๐	๕๐๐,๐๐๐	๕๐๐,๐๐๐	๕๐๐,๐๐๐	๕๐๐,๐๐๐	ทำความสะอาด ท่อระบายน้ำให้ มีความสะอาด มากกว่าร้อยละ ๘๐ % จำนวน ๑๐ ครั้ง/ต่อปี	ท่อระบายน้ำในเขตเทศบาล ไม่มีกลิ่นเหม็น	กอง สาธารณสุข และสิ่ง แวดล้อม
๓.	โครงการ จัดซื้อที่ดินเพื่อ ขยายพื้นที่จัดเก็บและ กำจัดขยะ	เพื่อ ขยายพื้นที่จัดเก็บและ กำจัดขยะของเทศบาลที่มี ปริมาณมากขึ้น	จัดซื้อที่ดินเพื่อขยายพื้นที่ จัดเก็บและกำจัดขยะ จำนวน ๑ แห่ง	๑,๕๐๐,๐๐๐	๑,๕๐๐,๐๐๐	๑,๕๐๐,๐๐๐	๑,๕๐๐,๐๐๐	๑,๕๐๐,๐๐๐	จัดซื้อที่ดินเพื่อ ขยายพื้นที่จัด เก็บและกำจัด ขยะได้สะดวก มากขึ้น ๙๐ % จำนวน ๑ แห่ง	มีพื้นที่จัดเก็บและกำจัด ขยะเพิ่มขึ้น	กอง สาธารณสุข และสิ่ง แวดล้อม
๔.	โครงการ ชุมชนปลอดภัย	๑.เพื่อสร้างจิตสำนึกให้ประชา- ชน ในเขตเทศบาลร่วมกันรักษา ความสะอาดและบริหารจัดการ ขยะ ๒.เพื่อให้ประชาชนในชุมชนมี ส่วนร่วมในการบริหารจัดการ ชุมชนของตนเองให้สวยงาม และน่าอยู่	ประชาชนในเขตเทศบาลร่วม กันรักษาความสะอาดและ บริหารจัดการขยะของตนเอง ให้สวยงามและน่าอยู่ จำนวน ๑๐ ชุมชน	๑๐๐,๐๐๐	๑๐๐,๐๐๐	๑๐๐,๐๐๐	๑๐๐,๐๐๐	๑๐๐,๐๐๐	ประชาชนใน เขตเทศบาล ร่วมกันรักษา ความสะอาด และบริหาร จัดการขยะ ของตนเองให้ สวยงามและ น่าอยู่ ๘๐ % จำนวน ๑๐ ชุมชน/ต่อปี	ชุมชนในเขตเทศบาลทั้ง ๑๐ ชุมชนปลอดภัยและประชา ชนมีส่วนร่วมในการบริหาร จัดการชุมชนของตนเองให้ มีความสวยงามและน่าอยู่	กอง สาธารณสุข และ สิ่ง แวดล้อม

รายละเอียดโครงการพัฒนา  
 แผนพัฒนาท้องถิ่น (พ.ศ.๒๕๖๖-๒๕๗๐)  
 เทศบาลตำบลโพธิ์พิสัย อำเภอโพธิ์พิสัย จังหวัดหนองคาย

แบบ ผ.๐๒

- ก. ยุทธศาสตร์ชาติ ๒๐ ปี ยุทธศาสตร์ที่ ๕ ยุทธศาสตร์ชาติด้านการสร้างการเติบโตบนคุณภาพชีวิตที่เป็นมิตรต่อสิ่งแวดล้อม  
 ข. แผนพัฒนาเศรษฐกิจและสังคมแห่งชาติ ฉบับที่ ๑๓ หมายความว่า ๑๑ ไทยสามารถลดความเสี่ยงและผลกระทบจากภัยธรรมชาติและการเปลี่ยนแปลงสภาพภูมิอากาศ  
 ค. Sustainable Development Goals : SDGs เป้าหมายที่ -  
 ง. ยุทธศาสตร์จังหวัด ประเด็นการพัฒนาที่ ๓ การเสริมสร้างความมั่นคงของคนสังคมและสิ่งแวดล้อม  
 จ. ยุทธศาสตร์การพัฒนาขององค์กรปกครองส่วนท้องถิ่นในเขตจังหวัด ประเด็นการพัฒนาที่ ๑ เสริมสร้างความมั่นคงของคน สังคม สาธารณสุขและสิ่งแวดล้อม  
ยุทธศาสตร์ การพัฒนาด้านสิ่งแวดล้อม  
 ๔. ยุทธศาสตร์ การพัฒนาด้านสิ่งแวดล้อม  
 ๔.๑ กลยุทธ์ที่ ๒ พัฒนาโครงสร้างพื้นฐานของเมืองให้สมบูรณ์ สวยงามและน่าอยู่และอนุรักษ์ไว้ซึ่งประเพณีวัฒนธรรมที่ทรงคุณค่าของท้องถิ่น  
 (๒) แผนงาน สาธารณสุข

ที่	โครงการ	วัตถุประสงค์	เป้าหมาย (ผลผลิตของโครงการ)	งบประมาณและที่ผ่านมา					ตัวชี้วัด (KPI)	ผลที่คาดว่าจะได้รับ	หน่วยงาน ที่รับผิดชอบ หลัก
				๒๕๖๖ (บาท)	๒๕๖๗ (บาท)	๒๕๖๘ (บาท)	๒๕๖๙ (บาท)	๒๕๗๐ (บาท)			
๕.	โครงการปรับปรุงทำความสะอาดถังขยะ	เพื่อ ปรับปรุงทำความสะอาดถังขยะให้มีความสะอาดลดกลิ่นเหม็น	ปรับปรุงทำความสะอาดถังขยะให้มีความสะอาดลดกลิ่นเหม็น	๕๐,๐๐๐	๕๐,๐๐๐	๕๐,๐๐๐	๕๐,๐๐๐	๕๐,๐๐๐	ปรับปรุงทำความสะอาดถังขยะลดกลิ่นเหม็นร้อยละ ๘๐ จำนวน ๑๐ ชุมชน /ต่อปี	ลดความสกปรกของถังขยะลดกลิ่นเหม็นป้องกันการเกิดโรคทางเดินหายใจและในพื้นที่ให้มีความสะอาด	กองสาธารณสุขและสิ่งแวดล้อม
๖.	โครงการ อดหนุนงบประมาณปรับปรุงบ่อขยะมูลฝอย	เพื่อ เป็นเงินอุดหนุนงบประมาณจาก อบต.จุมพล อ.โพธิ์พิสัย ให้เทศบาลตำบลโพธิ์พิสัย ในการดำเนินการปรับปรุงบ่อขยะ	เงินอุดหนุนงบประมาณจาก อบต. จุมพล อ.โพธิ์พิสัย จ.หนองคาย เพื่อปรับปรุงและการจัดการด้านขยะมูลฝอย จำนวน ๑ แห่ง	๕๐,๐๐๐	๕๐,๐๐๐	๕๐,๐๐๐	๕๐,๐๐๐	๕๐,๐๐๐	บ่อขยะได้รับการปรับปรุงให้งานได้ดีขึ้น ๙๐ % จำนวน ๑ โครงการ/ต่อปี	บ่อขยะได้รับการปรับปรุงและการกำจัดขยะได้มีความสะอาดเป็นไปตามหลักการกำจัดขยะมากขึ้น	กองสาธารณสุขและสิ่งแวดล้อม
๗.	โครงการ ปรับปรุงภูมิทัศน์ บริเวณอาคารกองสาธารณสุขและสิ่งแวดล้อม	เพื่อให้บริเวณอาคารกองสาธารณสุขและสิ่งแวดล้อม มีทัศนียภาพสวยงามน่าอยู่และมีสภาพแวดล้อมที่สวยงามแก่ผู้มาติดต่อราชการ	ปรับปรุงภูมิทัศน์บริเวณอาคารกองสาธารณสุขและสิ่งแวดล้อมตามแบบแปลนที่เทศบาล กำหนด	๕๐,๐๐๐	๕๐,๐๐๐	๕๐,๐๐๐	๕๐,๐๐๐	๕๐,๐๐๐	อาคารกองสาธารณสุขฯปรับปรุงให้มีความเป็นระเบียบ สวยงามมากขึ้น ๘๐ % จำนวน ๑ แห่ง	ทำให้มีทัศนียภาพที่สวยงามน่าอยู่และเหมาะสม	กองสาธารณสุขและสิ่งแวดล้อม
รวม	.....โครงการ	-	-	๒,๓๐๐,๐๐๐	๒,๓๐๐,๐๐๐	๒,๓๐๐,๐๐๐	๒,๓๐๐,๐๐๐	๒,๓๐๐,๐๐๐	-	-	-

- ก. ยุทธศาสตร์ชาติ ๒๐ ปี ยุทธศาสตร์ที่ ๒ ยุทธศาสตร์ชาติ ด้านการสร้างความสามารถในการแข่งขัน  
ข. แผนพัฒนาเศรษฐกิจและสังคมแห่งชาติ ฉบับที่ ๑๓ หมายความว่า ๕ ไทยเป็นประตูการค้า การลงทุนและยุทธศาสตร์ทางโลจิสติกส์ที่สำคัญของภูมิภาค  
ค. Sustainable Development Goals : SDGs เป้าหมายที่ -  
ง. ยุทธศาสตร์จังหวัด ประเด็นการพัฒนาที่ ๒ พัฒนาขีดความสามารถในการแข่งขันทางการค้า การลงทุน การค้าชายแดน การท่องเที่ยวและการบริการ  
จ. ยุทธศาสตร์การพัฒนาขององค์กรปกครองส่วนท้องถิ่นในเขตจังหวัด ประเด็นการพัฒนาที่ ๒ ยกกระดับมาตรฐานด้านโครงสร้างพื้นฐานเชื่อมโยงแหล่งท่องเที่ยว การค้า การลงทุน

**ยุทธศาสตร์ การพัฒนาด้านการท่องเที่ยวและประเพณีท้องถิ่น**

๕ ยุทธศาสตร์ การพัฒนาด้านการท่องเที่ยวและประเพณีท้องถิ่น

๕.๑ กลยุทธ์ที่ ๒ พัฒนาคอนกรีตพื้นฐานของเมืองให้สมบูรณ์ สวยงามและน่าอยู่และอนุรักษ์ไว้ซึ่งประเพณีวัฒนธรรมที่ทรงคุณค่าของท้องถิ่น

(๑) แผนงาน เศรษฐกิจชุมชน

ที่	โครงการ	วัตถุประสงค์	เป้าหมาย (ผลผลิตของโครงการ)	งบประมาณและที่ผ่านมา					ตัวชี้วัด (KPI)	ผลที่คาดว่าจะได้รับ	หน่วยงาน ที่รับผิดชอบหลัก
				๒๕๖๖ (บาท)	๒๕๖๗ (บาท)	๒๕๖๘ (บาท)	๒๕๖๙ (บาท)	๒๕๗๐ (บาท)			
๑.	โครงการ ปรับปรุงภูมิทัศน์ริมโขงเพื่อการท่องเที่ยว	เพื่อให้มีแหล่งท่องเที่ยวที่สามารถดึงดูดนักท่องเที่ยวให้มากยิ่งขึ้น	สร้างประติมากรรมปูนปั้นตำนานพญานาคตามริมโขงให้เป็นแหล่งท่องเที่ยวถาวรวัตถุในเขตเทศบาล จำนวน ๕ จุดขนาด ๔x๑๒x๕ เมตร	๗๕๐,๐๐๐	๗๕๐,๐๐๐	๗๕๐,๐๐๐	๗๕๐,๐๐๐	๗๕๐,๐๐๐	สร้างประติมากรรมปูนปั้นตำนานพญานาคตามริมโขงให้แหล่งท่องเที่ยวถาวรวัตถุในเขตเทศบาลจำนวน ๕ จุดขนาด ๔x๑๒x๕ เมตร จำนวน ๕ จุด/ต่อปี	เป็นแหล่งท่องเที่ยวถาวรวัตถุในตำนานพญานาค	กองช่าง
๒.	โครงการ จัดซื้อธงนำท่องเที่ยวเชิงวัฒนธรรมเทศบาลตำบลโพธิ์ชัย	เพื่อ เป็นกระบอกเสียงในการประชาสัมพันธ์ เมืองท่องเที่ยวแหล่งรวมวัฒนธรรมอันดงามให้บุคคลอื่น ได้รับรู้และอยากมาท่องเที่ยวเมืองโพธิ์ชัยเมืองบังไฟพญานาค	สามารถดึงดูดนักท่องเที่ยวให้เข้ามาเที่ยวเมืองโพธิ์ชัยมากขึ้นทำให้เศรษฐกิจของโพธิ์ชัย ดีขึ้น จำนวน ๒ คับ	๒,๐๐๐,๐๐๐	๒,๐๐๐,๐๐๐	๒,๐๐๐,๐๐๐	๒,๐๐๐,๐๐๐	๒,๐๐๐,๐๐๐	จัดซื้อธงนำท่องเที่ยวเชิงวัฒนธรรมดึงดูดนักท่องเที่ยวมากขึ้น ๘๐ % จำนวน ๒ คับ	นักท่องเที่ยวสามารถรับรู้ข่าวสารของตำบลโพธิ์ชัยเข้ามาท่องเที่ยวและทำให้เศรษฐกิจของชาว โพธิ์ชัยดีขึ้น	กองช่าง
๓.	โครงการ ก่อสร้างหอคอยสูง (นาคาทาวเวอร์)	เพื่อ ส่งเสริมการท่องเที่ยวที่เป็นอัตลักษณ์ถาวรเป็นสัญลักษณ์ของเมืองแห่งการท่องเที่ยวและน่าอยู่	เป็นจุดชมทัศนียภาพที่สวยงามดึงดูดนักท่องเที่ยวเข้าชมวิริมโขงเมืองโพธิ์ชัยประชาสัมพันธ์เมืองน่าอยู่อีกทางหนึ่ง	๔๐,๐๐๐,๐๐๐	๔๐,๐๐๐,๐๐๐	๔๐,๐๐๐,๐๐๐	๔๐,๐๐๐,๐๐๐	๔๐,๐๐๐,๐๐๐	หอคอยสูงส่งเสริมด้านการท่องเที่ยวได้มากกว่า ๕๐ % จำนวน ๑ แห่ง	เป็นสถานที่ที่ผู้คนนักท่องเที่ยวรู้จักพัฒนาการท่องเที่ยวชมวิริมโขง	กองช่าง
๔.	โครงการ ตลาดน้ำนาคา (หนองสรวง) เพื่อการท่องเที่ยว	เพื่อ เสริมสร้างเศรษฐกิจ การค้า การลงทุนเพื่อการท่องเที่ยวและเพิ่มรายได้สู่ชุมชน	ดึงดูดผู้ค้า นักลงทุน และการกระตุ้นเศรษฐกิจ การท่องเที่ยวของเมืองโพธิ์ชัยให้มีความเจริญยิ่งขึ้น	๑๐๐,๐๐๐,๐๐๐	๑๐๐,๐๐๐,๐๐๐	๑๐๐,๐๐๐,๐๐๐	๑๐๐,๐๐๐,๐๐๐	๑๐๐,๐๐๐,๐๐๐	ตลาดน้ำดึงดูดนักท่องเที่ยว ๘๐ % จำนวน ๑ แห่ง	เศรษฐกิจเมืองโพธิ์ชัยขยายตัวไปในทางที่ดี และพัฒนาอย่างรวดเร็ว	กองช่าง
๕.	โครงการ ก่อสร้างจุดชมวิวแลนด์มาร์คของเมืองโพธิ์ชัย	เพื่อ พัฒนาเมืองโพธิ์ชัยให้เป็นเมืองขนาดใหญ่และเป็นที่รู้จักของนักท่องเที่ยวกระตุ้นเศรษฐกิจ และเป็นแหล่งท่องเที่ยวที่สำคัญ	พัฒนาสู่ความเป็นเมืองที่น่าอยู่ มีจุดรวมพล ดึงดูดนักท่องเที่ยวและส่งเสริมเศรษฐกิจ ภาพลักษณ์ที่ดีขึ้น	๑๐,๐๐๐,๐๐๐	๑๐,๐๐๐,๐๐๐	๑๐,๐๐๐,๐๐๐	๑๐,๐๐๐,๐๐๐	๑๐,๐๐๐,๐๐๐	พัฒนาสู่ความเป็นเมืองที่น่าอยู่ มีจุดรวมพล ดึงดูดนักท่องเที่ยวและส่งเสริมเศรษฐกิจ ภาพลักษณ์ที่ดีขึ้น ๘๐ % จำนวน ๑ แห่ง	นักท่องเที่ยวรับชมทัศนียภาพเมืองโพธิ์ชัยได้อย่างสวยงามและเป็นที่น่าสนใจนักท่องเที่ยวต้องการจะมาเยี่ยมชมอีก	กองช่าง

รายละเอียดโครงการพัฒนา  
แผนพัฒนาท้องถิ่น (พ.ศ.๒๕๖๖-๒๕๗๐)  
เทศบาลตำบลโพธิ์พิสัย อำเภอโพธิ์พิสัย จังหวัดหนองคาย

แบบ ผ.๐๒

- ก. ยุทธศาสตร์ชาติ ๒๐ ปี ยุทธศาสตร์ที่ ๒ ยุทธศาสตร์ชาติ ด้านการสร้างความสามารถในการแข่งขัน  
ข. แผนพัฒนาเศรษฐกิจและสังคมแห่งชาติ ฉบับที่ ๑๓ หมายความว่า ๒ ไทยเป็นจุดหมายของการท่องเที่ยวที่เน้นคุณภาพและความยั่งยืน  
ค. Sustainable Development Goals : SDGs เป้าหมายที่ -  
ง. ยุทธศาสตร์จังหวัด ประเด็นการพัฒนาที่ ๒ พัฒนาขีดความสามารถในการแข่งขันทางการค้า การลงทุน การค้าชายแดน การท่องเที่ยวและการบริการ  
จ. ยุทธศาสตร์การพัฒนาขององค์กรปกครองส่วนท้องถิ่นในเขตจังหวัด ประเด็นการพัฒนาที่ ๒ ยกระดับมาตรฐานด้านโครงสร้างพื้นฐานเชื่อมโยงแหล่งท่องเที่ยว การค้า การลงทุน

**ยุทธศาสตร์ การพัฒนาด้านการท่องเที่ยวและประเพณีท้องถิ่น**

๕ ยุทธศาสตร์ การพัฒนาด้านการท่องเที่ยวและประเพณีท้องถิ่น

๕.๑ กลยุทธ์ที่ ๒ พัฒนาโครงสร้างพื้นฐานของเมืองให้สมบูรณ์ สวยงามและน่าอยู่และอนุรักษ์ไว้ซึ่งประเพณีวัฒนธรรมที่ทรงคุณค่าของท้องถิ่น

(๑) แผนงาน เคหะและชุมชน

ที่	โครงการ	วัตถุประสงค์	เป้าหมาย (ผลผลิตของโครงการ)	งบประมาณและที่ผ่านมา					ตัวชี้วัด (KPI)	ผลที่คาดว่าจะได้รับ	หน่วยงาน ที่รับผิดชอบ หลัก
				๒๕๖๖ (บาท)	๒๕๖๗ (บาท)	๒๕๖๘ (บาท)	๒๕๖๙ (บาท)	๒๕๗๐ (บาท)			
๖.	โครงการ ก่อสร้างม่านน้ำพุ (ริมโขง)	เพื่อ เป็นสถานที่ท่องเที่ยวและศูนย์รวม ของการจัดกิจกรรมที่สำคัญของเมืองโพธิ์พิสัย ประชาชนได้ประโยชน์ร่วมกัน ส่งเสริมการท่องเที่ยว	ใช้พื้นที่ในการทำกิจกรรมร่วมกันได้เป็นอย่างดีและประชาสัมพันธ์ แหล่งท่องเที่ยวเมืองโพธิ์พิสัย	๕,๐๐๐,๐๐๐	๕,๐๐๐,๐๐๐	๕,๐๐๐,๐๐๐	๕,๐๐๐,๐๐๐	๕,๐๐๐,๐๐๐	ม่านน้ำพุมีความสวยงามดึงดูดนักท่องเที่ยว ๙๐ % จำนวน ๑ แห่ง	ประชาชนใช้พื้นที่ทำกิจกรรมร่วมกันอย่างมีความสุขและพัฒนาเป็นแหล่งท่องเที่ยว	กองช่าง
๗.	โครงการ ปรับปรุงภูมิทัศน์ในชุมชนเทศบาลตำบลโพธิ์พิสัย	เพื่อปรับปรุงภูมิทัศน์ในชุมชนให้มีความสะอาด สวยงามและเป็นระเบียบเรียบร้อย ส่งเสริม การท่องเที่ยวในเขตพื้นที่	ปรับปรุงภูมิทัศน์ ให้มีความสะอาด สวยงามและเป็นระเบียบ เรียบร้อย ส่งเสริมการท่องเที่ยว ๑๐ ชุมชนพื้นที่	๑,๐๐๐,๐๐๐	๑,๐๐๐,๐๐๐	๑,๐๐๐,๐๐๐	๑,๐๐๐,๐๐๐	๑,๐๐๐,๐๐๐	ปรับปรุงภูมิทัศน์ ในชุมชนให้มีความสะอาด สวยงามมากขึ้น ๙๐ % จำนวน ๑๐ ชุมชน	ในบริเวณพื้นที่ที่มีความสะอาด สวยงามและเป็นระเบียบเรียบร้อย ส่งเสริมการท่องเที่ยวในเขตพื้นที่	กองช่าง
๘.	โครงการ ก่อสร้างวงนาคราข	เพื่อส่งเสริมการท่องเที่ยวภายในเขตเทศบาล ดึงดูดนักท่องเที่ยวสร้างรายได้ ให้กับคนในท้องถิ่นให้ มีประสิทธิภาพ และการบริการที่ดี	จำนวนนักท่องเที่ยวที่เข้ามาเที่ยวชมจำนวนมากเป็นแหล่งสร้างเศรษฐกิจใหม่	๕๐,๐๐๐,๐๐๐	๕๐,๐๐๐,๐๐๐	๕๐,๐๐๐,๐๐๐	๕๐,๐๐๐,๐๐๐	๕๐,๐๐๐,๐๐๐	จำนวนนักท่องเที่ยวที่เข้ามาเที่ยวชมจำนวนมากเป็นแหล่งสร้างเศรษฐกิจใหม่มากขึ้น ๙๐ % จำนวน ๑ แห่ง	จะเป็นแหล่งท่องเที่ยวแห่งใหม่ที่นักท่องเที่ยวต้องมาเที่ยวชมเป็นจำนวนมากเป็นแหล่งชุมชนที่สร้างรายได้ได้จำนวนมาก	กองช่าง

รายละเอียดโครงการพัฒนา  
แผนพัฒนาท้องถิ่น (พ.ศ.๒๕๖๑-๒๕๗๐)  
เทศบาลตำบลโพธิ์ชัย อำเภอโพธิ์ชัย จังหวัดหนองคาย

แบบ ผ.๐๒

- ก. ยุทธศาสตร์ชาติ ๒๐ ปี ยุทธศาสตร์ที่ ๒ ยุทธศาสตร์ชาติ ด้านการสร้างขีดความสามารถในการแข่งขัน  
ข. แผนพัฒนาเศรษฐกิจและสังคมแห่งชาติ ฉบับที่ ๑๓ หมายความว่า ๒ ไทยเป็นจุดหมายของการท่องเที่ยวที่เน้นคุณภาพและความยั่งยืน  
ค. Sustainable Development Goals : SDGs เป้าหมายที่ -  
ง. ยุทธศาสตร์จังหวัด ประเด็นการพัฒนาที่ ๒ พัฒนาขีดความสามารถในการแข่งขันทางการค้า การลงทุน การค้าชายแดน การท่องเที่ยวและการบริการ  
จ. ยุทธศาสตร์การพัฒนาขององค์กรปกครองส่วนท้องถิ่นในเขตจังหวัด ประเด็นการพัฒนาที่ ๒ ยกระดับมาตรฐานด้านโครงสร้างพื้นฐานเชื่อมโยงแหล่งท่องเที่ยว การค้า การลงทุน

**ยุทธศาสตร์ การพัฒนาด้านการท่องเที่ยวและประเพณีท้องถิ่น**

๕ ยุทธศาสตร์ การพัฒนาด้านการท่องเที่ยวและประเพณีท้องถิ่น

๕.๑ กลยุทธ์ที่ ๒ พัฒนาโครงสร้างพื้นฐานของเมืองให้สมบูรณ์ สวยงามและน่าอยู่และอนุรักษ์ใช้ซึ่งประเพณีวัฒนธรรมที่ทรงคุณค่าของท้องถิ่น

(๑) แผนงาน เศรษฐกิจชุมชน

ที่	โครงการ	วัตถุประสงค์	เป้าหมาย (ผลผลิตของโครงการ)	งบประมาณและที่ผ่านมา					ตัวชี้วัด (KPI)	ผลที่คาดว่าจะได้รับ	หน่วยงาน ที่รับผิดชอบ หลัก
				๒๕๖๖ (บาท)	๒๕๖๗ (บาท)	๒๕๖๘ (บาท)	๒๕๖๙ (บาท)	๒๕๗๐ (บาท)			
๙.	โครงการ จัดทำแล่น มาร์คป้ายลานนา คาเบิกฟ้า (เฟส ๑ และ เฟส ๒)	เพื่อ จัดทำแล่นมาร์คป้ายลาน นาคาเบิกฟ้าให้เป็นที่รู้จักของ นักท่องเที่ยว เป็นการกระตุ้น เศรษฐกิจ และให้เป็นแหล่ง ท่องเที่ยวที่สำคัญ	ให้เป็นจุดที่ดึงดูด และเป็น จุดที่รู้จักของนักท่องเที่ยว จำนวน ๒ แห่ง	๑,๐๐๐,๐๐๐	๑,๐๐๐,๐๐๐	๑,๐๐๐,๐๐๐	๑,๐๐๐,๐๐๐	๑,๐๐๐,๐๐๐	ให้เป็นจุดที่ ดึงดูดและเป็น จุดที่รู้จักของ นักท่องเที่ยว ๙๐ % จำนวน ๒ แห่ง	แล่นมาร์คป้ายลาน นาคาเบิกฟ้าเป็นที่รู้จัก ของนักท่องเที่ยว และ กระตุ้นเศรษฐกิจให้เป็น แหล่งท่องเที่ยวที่สำคัญ อำเภอโพธิ์ชัย	กอช่าง
๑๐.	โครงการก่อสร้างห้อง น้ำ (บริเวณลานนา คาเบิกฟ้า)	เพื่อให้บริการแก่ประชาชน ที่มาท่องเที่ยวงานประจำปีได้ มีห้องน้ำใช้ ที่ถูกสุขลักษณะ และ เพื่อรองรับการขอรับ บริการห้องน้ำแก่นักท่องเที่ยว ที่มาใช้บริการจำนวนมาก	นักท่องเที่ยวที่มาเที่ยวงาน ประจำปีงานออกพรรษา งานแข่งเรือยาวสามารถใช้ บริการห้องน้ำได้อย่าง ทั่วถึง ถูกสุขลักษณะไม่ แออัด และสามารถ ใช้บริการได้เป็นอย่างดี	๑๔๐,๐๐๐	๑๔๐,๐๐๐	๑๔๐,๐๐๐	๑๔๐,๐๐๐	๑๔๐,๐๐๐	นักท่องเที่ยวที่ มาเที่ยวงาน ประจำปีงาน ออกพรรษา งานแข่งเรือยาว สามารถใช้ บริการห้องน้ำ ได้อย่างทั่วถึง ถูกสุขลักษณะ มากขึ้น ๙๐ % จำนวน ๑ แห่ง	ประชาชนที่มาท่องเที่ยว งานประจำปีได้รับความ สะดวกและมีห้องน้ำใช้ ที่ถูกสุขลักษณะ	กอช่าง
๑๑.	โครงการ ก่อสร้าง สะพานแขวนข้ามห้วย หลวง	๑.เพื่อ ก่อสร้างสะพานแขวน ข้ามน้ำห้วยหลวง ๒.เพื่อ ส่งเสริมการท่องเที่ยว ในพื้นที่ ๓.เพื่อ เป็นจุดท่องเที่ยวแล่น มาร์ค ๔.เพื่อส่งเสริมการสร้างรายได้	๑. พัฒนา ด้าน การ ท่องเที่ยวในพื้นที่ ๒.เป็นจุดท่องเที่ยวส่งเสริม การสร้างรายได้ในพื้นที่	๑๐,๐๐๐,๐๐๐	๑๐,๐๐๐,๐๐๐	๑๐,๐๐๐,๐๐๐	๑๐,๐๐๐,๐๐๐	๑๐,๐๐๐,๐๐๐	พัฒนาด้าน การท่องเที่ยว ในพื้นที่และ เป็นจุดท่อง เที่ยวส่งเสริม การสร้างราย ได้ในพื้นที่ ๙๐ % จำนวน ๑ โครงการ	๑.ส่งเสริมการท่องเที่ยว ในจังหวัดและต่างจังหวัด เป็นจุดดึงดูดนักท่องเที่ยว ได้มาเที่ยวชมและท่อง เที่ยวข้ามสะพาน ๒.ส่งเสริมการสร้างราย ได้ในพื้นที่	กอช่าง

รายละเอียดโครงการพัฒนา  
แผนพัฒนาท้องถิ่น (พ.ศ.๒๕๖๖-๒๕๗๐)  
เทศบาลตำบลโพธิ์พิสัย อำเภอโพธิ์พิสัย จังหวัดหนองคาย

แบบ ผ.๐๒

- ก. ยุทธศาสตร์ชาติ ๒๐ ปี ยุทธศาสตร์ที่ ๒ ยุทธศาสตร์ชาติ ด้านการสร้างความสามารถในการแข่งขัน
- ข. แผนพัฒนาเศรษฐกิจและสังคมแห่งชาติ ฉบับที่ ๑๓ หมายความว่าที่ ๒ ไทยเป็นจุดหมายของการท่องเที่ยวที่เน้นคุณภาพและความยั่งยืน
- ค. Sustainable Development Goals : SDGs เป้าหมายที่ -
- ง. ยุทธศาสตร์จังหวัด ประเด็นการพัฒนาที่ ๒ พัฒนาขีดความสามารถในการแข่งขันทางการค้า การลงทุน การค้าชายแดน การท่องเที่ยวและการบริการ
- จ. ยุทธศาสตร์การพัฒนาขององค์กรปกครองส่วนท้องถิ่นในเขตจังหวัด ประเด็นการพัฒนาที่ ๒ ยุทธศาสตร์มาตรฐานด้านโครงสร้างพื้นฐานเชื่อมโยงแหล่งท่องเที่ยว การค้า การลงทุน
- ยุทธศาสตร์ การพัฒนาด้านการท่องเที่ยวและประเพณีท้องถิ่น
- ๕ ยุทธศาสตร์ การพัฒนาด้านการท่องเที่ยวและประเพณีท้องถิ่น
- ๕.๑ กลยุทธ์ที่ ๒ พัฒนาโครงสร้างพื้นฐานของเมืองให้สมบูรณ์ สวยงามและน่าอยู่และอนุรักษ์ไว้ซึ่งประเพณีวัฒนธรรมที่ทรงคุณค่าของท้องถิ่น

(๑) แผนงาน เศรษฐกิจและชุมชน

ที่	โครงการ	วัตถุประสงค์	เป้าหมาย (ผลผลิตของโครงการ)	งบประมาณและที่ผ่านมา					ตัวชี้วัด (KPI)	ผลที่คาดว่าจะได้รับ	หน่วยงาน ที่รับผิดชอบหลัก
				๒๕๖๖ (บาท)	๒๕๖๗ (บาท)	๒๕๖๘ (บาท)	๒๕๖๙ (บาท)	๒๕๗๐ (บาท)			
๑๒.	โครงการ ปรับปรุงภูมิทัศน์บริเวณประติมากรรมพญานาคเจ็ดเศียร	๑. เพื่อ สนับสนุนและส่งเสริมการท่องเที่ยวเชิงอนุรักษ์ในท้องถิ่น ๒. เป็นจุดท่องเที่ยวส่งเสริมการสร้างรายได้ในท้องถิ่น	๑. ให้ประชาชนมีสถานที่พักผ่อนหย่อนใจ ๒. พัฒนาด้านการท่องเที่ยว	๕,๐๐๐,๐๐๐	๕,๐๐๐,๐๐๐	๕,๐๐๐,๐๐๐	๕,๐๐๐,๐๐๐	๕,๐๐๐,๐๐๐	ปริมาณการพญานาคเจ็ดเศียรทำให้เกิดความสวยงาม ๙๐ %	๑. มีนักท่องเที่ยวทั้งในพื้นที่ และนอกพื้นที่เพิ่มมากขึ้น ๒. เพิ่มรายได้ให้แก่ประชาชนในพื้นที่	กองช่าง
๑๓.	โครงการ ปรับปรุงภูมิทัศน์ลานนาคาเบิกฟ้า (เฟส ๒)	๑. เพื่อ สนับสนุนและส่งเสริมการท่องเที่ยวเชิงอนุรักษ์ในท้องถิ่น ๒. เป็นจุดท่องเที่ยวส่งเสริมการสร้างรายได้ในท้องถิ่น	๑. ให้ประชาชนมีสถานที่พักผ่อนหย่อนใจ ๒. พัฒนาด้านการท่องเที่ยว ๓. ลานอเนกประสงค์มีความสวยงามมากขึ้น	๒๐๐,๐๐๐	๒๐๐,๐๐๐	๒๐๐,๐๐๐	๒๐๐,๐๐๐	๒๐๐,๐๐๐	ลานนาคาเบิกฟ้ามีความสวยงามมากขึ้น ๙๐ %	๑. ให้ประชาชนมีสถานที่พักผ่อนหย่อนใจ ๒. พัฒนาด้านการท่องเที่ยว ๓. ลานอเนกประสงค์มีความสวยงามมากขึ้น	กองช่าง
๑๔.	โครงการก่อสร้างลานนาคาเบิกฟ้า (เฟส ๔)	เพื่อ ส่งเสริมการท่องเที่ยวภายในเขตเทศบาลฯ ดึงดูดนักท่องเที่ยวและสร้างรายได้ให้กับคนในท้องถิ่นให้มีประสิทธิภาพและการบริหารที่ดี	บริเวณหน้าวัดจุมพลเมืองถึงปากห้วยหลวง เพื่อเป็นจุดแลนด์มาร์ค จุดชมวิวสำหรับนักท่องเที่ยว เพื่อการท่องเที่ยวและมีพื้นที่ใช้สอย	๒๕,๐๐๐,๐๐๐	๒๕,๐๐๐,๐๐๐	๒๕,๐๐๐,๐๐๐	๒๕,๐๐๐,๐๐๐	๒๕,๐๐๐,๐๐๐	บริเวณหน้าวัดจุมพลเมืองถึงปากห้วยหลวง เพื่อเป็นจุดแลนด์มาร์คจุดชมวิวสำหรับนักท่องเที่ยว เพื่อการท่องเที่ยวและมีพื้นที่ใช้สอย ๙๐ %	เป็นแหล่งท่องเที่ยวแห่งใหม่ที่ นักท่องเที่ยวมาเที่ยวชมและเป็นแหล่งชุมชนที่สร้างรายได้จำนวนมาก	กองช่าง
รวม	.....๑๔.....โครงการ	-	-	๒๕๐,๐๙๐,๐๐๐	๒๕๐,๐๙๐,๐๐๐	๒๕๐,๐๙๐,๐๐๐	๒๕๐,๐๙๐,๐๐๐	๒๕๐,๐๙๐,๐๐๐	-	-	-

รายละเอียดโครงการพัฒนา  
แผนพัฒนาท้องถิ่น (พ.ศ.๒๕๖๖-๒๕๗๐)  
เทศบาลตำบลโพธิ์พิสัย อำเภอโพธิ์พิสัย จังหวัดหนองคาย

แบบ ผ.๐๒

- ก. ยุทธศาสตร์ชาติ ๒๐ ปี ยุทธศาสตร์ที่ ๒ ด้านการสร้างความสามารถในการแข่งขัน
- ข. แผนพัฒนาเศรษฐกิจและสังคมแห่งชาติ ฉบับที่ ๑๓ หมายเหตุที่ ๒ ไทยเป็นจุดหมายของการท่องเที่ยวที่เน้นคุณภาพและความยั่งยืน
- ค. Sustainable Development Goals : SDGs เป้าหมายที่ -
- ง. ยุทธศาสตร์จังหวัด ประเด็นการพัฒนาที่ ๒ พัฒนาขีดความสามารถในการแข่งขันทางการค้า การลงทุน การค้าชายแดน การท่องเที่ยวและการบริการ
- จ. ยุทธศาสตร์การพัฒนาขององค์กรปกครองส่วนท้องถิ่นในเขตจังหวัด ประเด็นการพัฒนาที่ ๓ ส่งเสริมการศึกษา กีฬา นันทนาการ การท่องเที่ยว ศิลปวัฒนธรรมท้องถิ่น
- ยุทธศาสตร์ การพัฒนาด้านการท่องเที่ยวและประเพณีท้องถิ่น**
- ๕ ยุทธศาสตร์ การพัฒนาด้านการท่องเที่ยวและประเพณีท้องถิ่น
- ๕.๑ กลยุทธ์ที่ ๒ พัฒนาโครงสร้างพื้นฐานของเมืองให้สมบูรณ์ สวยงามและน่าอยู่และอนุรักษ์ไว้ซึ่งประเพณีวัฒนธรรมที่ทรงคุณค่าของท้องถิ่น
- (๒) แผนงาน บริหารทั่วไป

ที่	โครงการ	วัตถุประสงค์	เป้าหมาย (ผลผลิตของโครงการ)	งบประมาณและที่ผ่านมา					ตัวชี้วัด (KPI)	ผลที่คาดว่าจะได้รับ	หน่วยงาน ที่รับผิดชอบหลัก
				๒๕๖๖ (บาท)	๒๕๖๗ (บาท)	๒๕๖๘ (บาท)	๒๕๖๙ (บาท)	๒๕๗๐ (บาท)			
๑.	โครงการ จัดงานสมโภชศาลหลักเมืองโพธิ์พิสัย	เพื่อจัดงานสมโภชศาลหลักเมือง ให้ประชาชนได้ร่วมเคารพสักการะ	จัดงานสมโภชศาลหลักเมืองโพธิ์พิสัย	๑๕,๐๐๐	๑๕,๐๐๐	๑๕,๐๐๐	๑๕,๐๐๐	๑๕,๐๐๐	ประชาชนร่วมงานสมโภชศาลหลักเมือง ๘๐ % จำนวน ๑ ครั้ง/ต่อปี	ทำให้ประชาชนได้ร่วมแสดงความเคารพสักการะ	สำนักปลัด
๒.	โครงการ ปรับปรุงภูมิทัศน์และส่งเสริมการท่องเที่ยวในชุมชน	เพื่อปรับปรุงภูมิทัศน์ในชุมชนเทศบาลตำบลโพธิ์พิสัย	ปรับปรุงภูมิทัศน์บริเวณรอบวัด ในเขตเทศบาล	๑๕๐,๐๐๐	๑๕๐,๐๐๐	๑๕๐,๐๐๐	๑๕๐,๐๐๐	๑๕๐,๐๐๐	พัฒนาแหล่งเรียนรู้ และส่งเสริมการท่องเที่ยวได้มากขึ้น ๘๐ % จำนวน ๗ แห่ง	ภายในเขตเทศบาลและรอบบริเวณวัดมณีโคตรและที่ประดิษฐานขององค์หลวงพ่อพระเสด็จได้รับการปรับปรุงให้สวยงามและเหมาะสม	สำนักปลัด
รวม	.....๒.....โครงการ	-	-	๑๖๕,๐๐๐	๑๖๕,๐๐๐	๑๖๕,๐๐๐	๑๖๕,๐๐๐	๑๖๕,๐๐๐	-	-	-

รายละเอียดโครงการพัฒนา  
แผนพัฒนาท้องถิ่น (พ.ศ.๒๕๖๖-๒๕๗๐)  
เทศบาลตำบลโนนพิสัย อำเภอโนนพิสัย จังหวัดหนองคาย

แบบ ผ.๐๒

- ก. ยุทธศาสตร์ชาติ ๒๐ ปี ยุทธศาสตร์ที่ ๒ ยุทธศาสตร์ชาติ ด้านการสร้างความสามารถในการแข่งขัน  
ข. แผนพัฒนาเศรษฐกิจและสังคมแห่งชาติ ฉบับที่ ๑๓ หมายเหตุที่ ๒ ไทยเป็นจุดหมายของการท่องเที่ยวที่เน้นคุณภาพและความยั่งยืน  
ค. Sustainable Development Goals : SDGs เป้าหมายที่ -  
ง. ยุทธศาสตร์จังหวัด ประเด็นการพัฒนาที่ ๒ พัฒนาขีดความสามารถในการแข่งขันทางการค้า การลงทุน การค้าชายแดน การท่องเที่ยวและการบริการ  
จ. ยุทธศาสตร์การพัฒนาขององค์กรปกครองส่วนท้องถิ่นในเขตจังหวัด ประเด็นการพัฒนาที่ ๓ ส่งเสริมการศึกษา กีฬา นันทนาการ การท่องเที่ยว ศิลปวัฒนธรรมท้องถิ่น  
ยุทธศาสตร์ การพัฒนาด้านการท่องเที่ยวและประเพณีท้องถิ่น  
๕ ยุทธศาสตร์ การพัฒนาด้านการท่องเที่ยวและประเพณีท้องถิ่น  
๕.๑ กลยุทธ์ที่ ๒ พัฒนาโครงสร้างพื้นฐานของเมืองให้สมบูรณ์ สวยงามและน่าอยู่และอนุรักษ์ไว้ซึ่งประเพณีวัฒนธรรมที่ทรงคุณค่าของท้องถิ่น

(๓) แผนงาน การศาสนา วัฒนธรรมและนันทนาการ

ที่	โครงการ	วัตถุประสงค์	เป้าหมาย (ผลผลิตของโครงการ)	งบประมาณและที่ผ่านมา					ตัวชี้วัด (KPI)	ผลที่คาดว่าจะได้รับ	หน่วยงาน ที่รับผิดชอบหลัก
				๒๕๖๖ (บาท)	๒๕๖๗ (บาท)	๒๕๖๘ (บาท)	๒๕๖๙ (บาท)	๒๕๗๐ (บาท)			
๑.	โครงการ จัดงานประเพณีบุญบั้งไฟ	๑.เพื่ออนุรักษ์และส่งเสริมขนบธรรมเนียมประเพณีไทยให้คงอยู่สืบไป	ประชาชนร่วมงานไม่น้อยกว่า ๓๐๐ คน	๔๐๐,๐๐๐	๔๐๐,๐๐๐	๔๐๐,๐๐๐	๔๐๐,๐๐๐	๔๐๐,๐๐๐	ประชาชนร่วมกันอนุรักษ์ประเพณีท้องถิ่นไม่น้อยกว่า ๓๐๐ คน/ต่อปี	ทำให้ชาวประชาชนอำเภอโนนพิสัยและพื้นที่ใกล้เคียงได้ร่วมกันอนุรักษ์และสืบสานวัฒนธรรมประเพณีอันดีงามของท้องถิ่นและส่งเสริมการท่องเที่ยวของจังหวัด	กองการศึกษา
๒.	โครงการ จัดงานประเพณีแห่เทียนเข้าพรรษา	๑.เพื่ออนุรักษ์และส่งเสริมขนบธรรมเนียมประเพณีไทยให้คงอยู่สืบไป ๒.เพื่อส่งเสริมการท่องเที่ยวของจังหวัดหนองคาย	ประชาชนร่วมงานไม่น้อยกว่า ๕๐๐ คน	๔๐๐,๐๐๐	๔๐๐,๐๐๐	๔๐๐,๐๐๐	๔๐๐,๐๐๐	๔๐๐,๐๐๐	จัดงานประเพณีแห่เทียนเข้าพรรษาประชาชนร่วมงานไม่น้อยกว่า ๕๐๐ คน จำนวน ๑ โครงการ/ต่อปี	ทำให้ประชาชนชาวอำเภอโนนพิสัยและพื้นที่ใกล้เคียง ได้ร่วมกันอนุรักษ์และสืบสานวัฒนธรรมประเพณีอันดีงามของท้องถิ่นและส่งเสริมการท่องเที่ยวของจังหวัดหนองคาย	กองการศึกษา
๓.	โครงการจัดงานประเพณีแข่งขันเรือยาว ชิงถ้วยพระราชทานสมเด็จพระกนิษฐาธิราชเจ้ากรมสมเด็จพระเทพรัตนราชสุดาฯ สยามบรมราชกุมารี	๑.เพื่อเป็นการอนุรักษ์และส่งเสริมขนบธรรมเนียมประเพณีไทยของท้องถิ่น ๒.เพื่อส่งเสริมการท่องเที่ยวของชาวอำเภอโนนพิสัย จังหวัดหนองคาย ๓.เพื่อกระตุ้นเศรษฐกิจให้ประชาชนได้มีรายได้เพิ่มขึ้น ๔.เพื่อประชาชนมีคุณภาพชีวิตที่ดี	๑.พี่น้องประชาชนชาวอำเภอโนนพิสัยมีส่วนร่วมในการอนุรักษ์ส่งเสริมสืบสานงานประเพณีท้องถิ่นและมีคุณภาพชีวิตความเป็นอยู่ที่ดีขึ้น ๒.พี่น้องประชาชนทั้งชาวไทยและต่างชาติร่วมงาน จำนวน ๕๐๐ คน	๕๐๐,๐๐๐	๕๐๐,๐๐๐	๕๐๐,๐๐๐	๕๐๐,๐๐๐	๕๐๐,๐๐๐	จัดงานประเพณีแข่งขันเรือยาวประชาชนทั้งชาวไทยและต่างชาติร่วมงาน จำนวน ๕๐๐ คน ๑ โครงการ /ต่อปี	๑.ประชาชนชาวอำเภอโนนพิสัยและผู้ร่วมกิจกรรมตามโครงการจากที่ต่างๆ มีส่วนร่วมในการอนุรักษ์ส่งเสริมสืบสานประเพณีของท้องถิ่น ๒.ประชาชนชาวอำเภอโนนพิสัย มีคุณภาพชีวิตที่ดี ๓.เทศบาลตำบลโนนพิสัยได้เป็นที่รู้จักอย่างกว้างขวางจากสื่อต่างๆและจากผู้เดินทางมาร่วมงาน	กองการศึกษา
๔.	โครงการ จัดงานประเพณีแข่งขันเรือยาว	๑.เพื่อเป็นการอนุรักษ์และส่งเสริมขนบธรรมเนียมประเพณีไทยของท้องถิ่น ๒.เพื่อส่งเสริมการท่องเที่ยวของชาวอำเภอโนนพิสัย จังหวัดหนองคาย ๓.เพื่อกระตุ้นเศรษฐกิจให้ประชาชนได้มีรายได้เพิ่มขึ้น ๔.เพื่อประชาชนมีคุณภาพชีวิตที่ดี	๑.พี่น้องประชาชนชาวอำเภอโนนพิสัยมีส่วนร่วมในการอนุรักษ์ ส่งเสริมสืบสานงานประเพณีท้องถิ่นและมีคุณภาพชีวิตความเป็นอยู่ที่ดีขึ้น ๒.พี่น้องประชาชนทั้งชาวไทยและต่างชาติร่วมงาน จำนวน ๕๐๐ คน	๕๐๐,๐๐๐	๕๐๐,๐๐๐	๕๐๐,๐๐๐	๕๐๐,๐๐๐	๕๐๐,๐๐๐	จัดงานประเพณีแข่งขันเรือยาวประชาชนทั้งชาวไทยและต่างชาติร่วมงาน จำนวน ๕๐๐ คน จำนวน ๑ โครงการ/ต่อปี	๑.ประชาชนชาวอำเภอโนนพิสัยและผู้ร่วมกิจกรรมตามโครงการจากที่ต่างๆ มีส่วนร่วมในการอนุรักษ์ส่งเสริมสืบสานประเพณีของท้องถิ่น ๒.ประชาชนชาวอำเภอโนนพิสัย มีคุณภาพชีวิตที่ดี ๓.เทศบาลตำบลโนนพิสัยได้เป็นที่รู้จักอย่างกว้างขวางจากสื่อต่างๆและจากผู้เดินทางมาร่วมงาน	กองการศึกษา
๕.	โครงการ จัดงานประเพณีออกพรรษาบั้งไฟพญานาคโลก	เพื่อ ส่งเสริมการท่องเที่ยวอำเภอโนนพิสัยและ ส่งเสริมสืบสานประเพณีออกพรรษาบั้งไฟพญานาคโลก	ประชาชนได้รับการส่งเสริมการท่องเที่ยวและส่งเสริมประเพณีออกพรรษาบั้งไฟพญานาคโลก	๒๐๐,๐๐๐	๒๐๐,๐๐๐	๒๐๐,๐๐๐	๒๐๐,๐๐๐	๒๐๐,๐๐๐	ประเพณีออกพรรษาไหลเรือไฟและชมปรากฏการณ์บั้งไฟพญานาคประชาชนงามมากกว่า จำนวน ๑ โครงการ /ต่อปี	ประชาชนได้ส่งเสริมการท่องเที่ยวและรักษาประเพณีออกพรรษาไหลเรือไฟและแข่งเรือยาวและชมปรากฏการณ์บั้งไฟพญานาค	กองการศึกษา /สำนักปลัด

รายละเอียดโครงการพัฒนา  
แผนพัฒนาท้องถิ่น (พ.ศ.๒๕๖๖-๒๕๗๐)  
เทศบาลตำบลโพธิ์สัย อำเภอโพธิ์สัย จังหวัดหนองคาย

แบบ ผ.๐๒

- ก. ยุทธศาสตร์ชาติ ๒๐ ปี ยุทธศาสตร์ที่ ๓ ยุทธศาสตร์ชาติด้านการพัฒนาและเสริมสร้างศักยภาพทรัพยากรมนุษย์
- ข. แผนพัฒนาเศรษฐกิจและสังคมแห่งชาติ ฉบับที่ ๑๓ หมายความว่า ๑๒ ไทยมีกำลังสมรรถนะสูง มุ่งเรียนรู้อย่างต่อเนื่อง ตอบโจทย์การพัฒนาแห่งอนาคต
- ค. Sustainable Development Goals : SDGs เป้าหมายที่ -
- ง. ยุทธศาสตร์จังหวัด ประเด็นการพัฒนาที่ ๒ พัฒนาขีดความสามารถในการแข่งขันทางการค้า การลงทุน การค้าชายแดน การท่องเที่ยวและการบริการ
- จ. ยุทธศาสตร์การพัฒนาขององค์กรปกครองส่วนท้องถิ่นในเขตจังหวัด ประเด็นการพัฒนาที่ ๓ ส่งเสริมการศึกษา กีฬา นันทนาการ การท่องเที่ยว ศิลปวัฒนธรรมท้องถิ่น
- ยุทธศาสตร์ การพัฒนาด้านการท่องเที่ยวและประเพณีท้องถิ่น
- ๕ ยุทธศาสตร์ การพัฒนาด้านการท่องเที่ยวและประเพณีท้องถิ่น
- ๕.๑ กลยุทธ์ที่ ๒ พัฒนาโครงสร้างพื้นฐานของเมืองให้สมบูรณ์ สวยงามและน่าอยู่และอนุรักษ์ไว้ซึ่งประเพณีวัฒนธรรมที่ทรงคุณค่าของท้องถิ่น
- (๓) แผนงาน การศาสนา วัฒนธรรมและนันทนาการ

ที่	โครงการ	วัตถุประสงค์	เป้าหมาย (ผลผลิตของโครงการ)	งบประมาณและที่ผ่านมา					ตัวชี้วัด (KPI)	ผลที่คาดว่าจะได้รับ	หน่วยงาน ที่รับผิดชอบหลัก
				๒๕๖๖ (บาท)	๒๕๖๗ (บาท)	๒๕๖๘ (บาท)	๒๕๖๙ (บาท)	๒๕๗๐ (บาท)			
๖.	โครงการ ส่งเสริมและสนับสนุนการปฏิบัติธรรม	๑. เพื่อเป็นการเฉลิมพระเกียรติพระบาทสมเด็จพระเจ้าอยู่หัว ๒. เพื่อให้เยาวชนและประชาชน เข้าร่วมปฏิบัติธรรม ๓. เพื่อปลูกจิตสำนึกเยาวชนประชาชนไทยมีความมั่นคงในพุทธศาสนาโดยผ่านกระบวนการเรียนรู้ด้านศาสนา ๔. เสริมให้ประชาชนมีคุณธรรมประจำใจและเป็นคนดีของสังคม ๕. เพื่อส่งเสริมและสนับสนุนกิจกรรมโครงการพุทธศาสนาสำหรับเยาวชนและประชาชนทั่วไป	เยาวชน ประชาชน เข้าร่วมปฏิบัติธรรมประจำพรรษาทุกวันพระ ที่วัดทุกวัดในเขตเทศบาลตำบลโพธิ์สัย และเพื่อเป็นการเฉลิมพระเกียรติ พระบาทสมเด็จพระเจ้าอยู่หัว จำนวนไม่น้อยกว่า จำนวนไม่น้อยกว่า ๑๐๐ คน	๒๕๐,๐๐๐	๒๕๐,๐๐๐	๒๕๐,๐๐๐	๒๕๐,๐๐๐	๒๕๐,๐๐๐	ส่งเสริมการปฏิบัติธรรมจำนวนไม่น้อยกว่า ๑๐๐ คน /ต่อปี	ทำให้เยาวชน (ชาย-หญิง) เข้าถึงธรรมะนำธรรมะมาปฏิบัติ และประชาชน เข้าร่วมปฏิบัติธรรม ระหว่างเข้าพรรษาทุกวันพระที่วัด ในเขตเทศบาลทุกวัด และได้ศึกษาพระพุทธรูปตามแบบบูรณาการอย่างเป็นรูปธรรมและให้สังคมสงบสุขสามัคคี	กองการศึกษา

รายละเอียดโครงการพัฒนา  
แผนพัฒนาท้องถิ่น (พ.ศ.๒๕๖๖-๒๕๗๐)  
เทศบาลตำบลโพธิ์สัย อำเภอโพธิ์สัย จังหวัดหนองคาย

แบบ ผ.๐๒

- ก. ยุทธศาสตร์ชาติ ๒๐ ปี ยุทธศาสตร์ที่ ๓ ยุทธศาสตร์ชาติด้านการพัฒนาและเสริมสร้างศักยภาพทรัพยากรมนุษย์
- ข. แผนพัฒนาเศรษฐกิจและสังคมแห่งชาติ ฉบับที่ ๑๓ หมายความว่า ๑๒ ไทยมีกำลังสมรรถนะสูง มุ่งเรียนรู้อย่างต่อเนื่อง ตอบโจทย์การพัฒนาแห่งอนาคต
- ค. Sustainable Development Goals : SDGs เป้าหมายที่ -
- ง. ยุทธศาสตร์จังหวัด ประเด็นการพัฒนาที่ ๒ พัฒนาขีดความสามารถในการแข่งขันทางการค้า การลงทุน การค้าชายแดน การท่องเที่ยวและการบริการ
- จ. ยุทธศาสตร์การพัฒนาขององค์กรปกครองส่วนท้องถิ่นในเขตจังหวัด ประเด็นการพัฒนาที่ ๓ ส่งเสริมการศึกษา กีฬา นันทนาการ การท่องเที่ยว ศิลปวัฒนธรรมท้องถิ่น

**ยุทธศาสตร์ การพัฒนาด้านการท่องเที่ยวและประเพณีท้องถิ่น**

๕ ยุทธศาสตร์ การพัฒนาด้านการท่องเที่ยวและประเพณีท้องถิ่น

๕.๑ กลยุทธ์ที่ ๒ พัฒนาโครงสร้างพื้นฐานของเมืองให้สมบูรณ์ สวยงามและน่าอยู่และอนุรักษ์ไว้ซึ่งประเพณีวัฒนธรรมที่ทรงคุณค่าของท้องถิ่น

(๓) แผนงาน การศาสนา วัฒนธรรมและนันทนาการ

ที่	โครงการ	วัตถุประสงค์	เป้าหมาย (ผลผลิตของโครงการ)	งบประมาณและที่ผ่านมา					ตัวชี้วัด (KPI)	ผลที่คาดว่าจะได้รับ	หน่วยงาน ที่รับผิดชอบหลัก
				๒๕๖๖ (บาท)	๒๕๖๗ (บาท)	๒๕๖๘ (บาท)	๒๕๖๙ (บาท)	๒๕๗๐ (บาท)			
๗.	โครงการ ตันกล้าคุณธรรม	๑.เพื่อปลูกฝังให้เด็กได้เรียนรู้วิถีปฏิบัติเกี่ยวกับพิธีทางพุทธศาสนา ๒.เพื่อให้เด็กกล้าแสดงออกและกล้าในพิธีทางพุทธศาสนา	นักเรียนในศูนย์พัฒนาเด็กเล็กวัดมณีโคตร ทุกคน	๑๐,๐๐๐	๑๐,๐๐๐	๑๐,๐๐๐	๑๐,๐๐๐	๑๐,๐๐๐	ปลูกฝังคุณธรรมทุกคน	นักเรียนในศูนย์ฯ วัดมณีโคตรมีคุณธรรมจริยธรรมสามารถปฏิบัติธรรมและเป็นผู้ดำเนินการปฏิบัติเกี่ยวกับพิธีการทางศาสนาได้	กองการศึกษา
๘.	โครงการ สัปดาห์ส่งเสริมพระพุทธศาสนาเนื่องในวันวิสาขบูชาและงานนมัสการหลวงพ่อบุญเรือง	๑.เพื่อร่วมฉลองวันวิสาขบูชาโลกและรำลึกถึงพระคุณแห่งองค์สมเด็จพระสัมมาสัมพุทธเจ้า ๒.เพื่อสนองนโยบายของรัฐบาลในการจัดกิจกรรมวันวิสาขบูชาโลก	จัดงานสัปดาห์ส่งเสริมพระพุทธศาสนา เนื่องในวันวิสาขบูชาและงานนมัสการหลวงพ่อบุญเรือง มากกว่า ๑๐๐ คน	๓๐,๐๐๐	๓๐,๐๐๐	๓๐,๐๐๐	๓๐,๐๐๐	๓๐,๐๐๐	ประชาชนทั่วไปร่วมส่งเสริมกิจกรรมพุทธศาสนา มากกว่า ๑๐๐ คน	ประชาชนได้ร่วมฉลองวันวิสาขบูชาโลก และรำลึกพระคุณแห่งองค์สัมมาสัมพุทธเจ้า	กองการศึกษา
๙.	โครงการ จัดงานประเพณีสงกรานต์	๑. เพื่ออนุรักษ์ และส่งเสริมขนบธรรมเนียมประเพณีไทยให้คงอยู่สืบไป ๒. เพื่อส่งเสริมการท่องเที่ยวของจังหวัดหนองคาย	ประชาชนในเขตเทศบาลและพื้นที่ใกล้เคียง มากกว่า ๓๐๐ คน	๓๐๐,๐๐๐	๓๐๐,๐๐๐	๓๐๐,๐๐๐	๓๐๐,๐๐๐	๓๐๐,๐๐๐	ประชาชนร่วมจัดงานจัดงานประเพณีสงกรานต์ มากกว่า ๓๐๐ คน	ทำให้ประชาชนชาวอำเภอโพธิ์สัย และพื้นที่ใกล้เคียง ได้มีส่วนร่วมกันในการอนุรักษ์ และสืบสานวัฒนธรรมประเพณีอันดีงามของท้องถิ่นและส่งเสริมการท่องเที่ยวของจังหวัดหนองคาย	กองการศึกษา

รายละเอียดโครงการพัฒนา  
แผนพัฒนาท้องถิ่น (พ.ศ.๒๕๖๖-๒๕๗๐)  
เทศบาลตำบลโพธิ์สัย อำเภอโพธิ์สัย จังหวัดหนองคาย

แบบ ผ.๐๒

- ก. ยุทธศาสตร์ชาติ ๒๐ ปี ยุทธศาสตร์ที่ ๓ ยุทธศาสตร์ชาติด้านการพัฒนาและเสริมสร้างศักยภาพทรัพยากรมนุษย์
- ข. แผนพัฒนาเศรษฐกิจและสังคมแห่งชาติ ฉบับที่ ๑๓ หมายความว่า ๑๒ ไทยมีกำลังสมรรถนะสูง มุ่งเรียนรู้อย่างต่อเนื่อง ตอบโจทย์การพัฒนาแห่งอนาคต
- ค. Sustainable Development Goals : SDGs เป้าหมายที่ -
- ง. ยุทธศาสตร์จังหวัด ประเด็นการพัฒนาที่ ๒ พัฒนาขีดความสามารถในการแข่งขันทางการค้า การลงทุน การค้าชายแดน การท่องเที่ยวและการบริการ
- จ. ยุทธศาสตร์การพัฒนาขององค์กรปกครองส่วนท้องถิ่นในเขตจังหวัด ประเด็นการพัฒนาที่ ๓ ส่งเสริมการศึกษา กีฬา นันทนาการ การท่องเที่ยว ศิลปวัฒนธรรมท้องถิ่น
- ยุทธศาสตร์ การพัฒนาด้านการท่องเที่ยวและประเพณีท้องถิ่น
- ๕ ยุทธศาสตร์ การพัฒนาด้านการท่องเที่ยวและประเพณีท้องถิ่น
- ๕.๑ กลยุทธ์ที่ ๖ ส่งเสริมการศึกษา ส่งเสริมกีฬาทุกระดับ
- (๓) แผนงาน การศาสนา วัฒนธรรมและนันทนาการ

ที่	โครงการ	วัตถุประสงค์	เป้าหมาย (ผลผลิตของโครงการ)	งบประมาณและที่ผ่านมา					ตัวชี้วัด (KPI)	ผลที่คาดว่าจะได้รับ	หน่วยงาน ที่รับผิดชอบหลัก
				๒๕๖๖ (บาท)	๒๕๖๗ (บาท)	๒๕๖๘ (บาท)	๒๕๖๙ (บาท)	๒๕๗๐ (บาท)			
๑๐.	โครงการ วันแม่แห่งชาติ	๑. เพื่อเป็นการเทิดพระเกียรติสมเด็จพระนางเจ้าพระบรมราชินีนาถ ๒. เพื่อปลูกฝังให้เด็กรู้จักกตัญญู กตเวทิตาต่อแม่ผู้มีพระคุณ ๓. เพื่อเผยแพร่และประกาศเกียรติคุณแต่แม่	นักเรียนและผู้ปกครอง (แม่) ของนักเรียนทุกคน ร่วมกิจกรรม	๑๐,๐๐๐	๑๐,๐๐๐	๑๐,๐๐๐	๑๐,๐๐๐	๑๐,๐๐๐	จัดงานวันแม่แห่งชาตินักเรียนแสดง กตเวทิตาร่วมกิจกรรมวันแม่ วันสำคัญแห่งชาติ ๙๐ % จำนวน ๑ กิจกรรม /ต่อปี	เด็กนักเรียนเป็นผู้มีความกตัญญูต่อพระคุณแม่รวมทั้งผู้ใหญ่	กองการศึกษา
๑๑.	โครงการ แข่งขันกีฬาสี่ล้อต้านภัยยาเสพติด (โพธิ์สัยคัพ)	๑. เพื่อจัดการแข่งขันกีฬาฟุตบอลสำหรับบุคคลทั่วไป ๒. เพื่อให้ประชาชนได้ใช้เวลาว่างในการเล่นกีฬาออกกำลังกายห่างไกลยาเสพติด ๓. เพื่อให้ประชาชนได้มีส่วนร่วมในการทำกิจกรรม ร่วมกันเกิดความรักและสามัคคีกันไม่เกิดปัญหาทางสังคม	ประชาชนทั่วไปมีอายุ ๓๕ ปี ขึ้นไป	๓๐๐,๐๐๐	๓๐๐,๐๐๐	๓๐๐,๐๐๐	๓๐๐,๐๐๐	๓๐๐,๐๐๐	แข่งขันกีฬาสี่ล้อต้านภัยยาเสพติด (โพธิ์สัยคัพ) ไม่ยุ่งเกี่ยวกับยาเสพติด มากกว่า ๘๐ % จำนวน ๑ โครงการ /ต่อปี	ประชาชนได้ใช้เวลาว่างให้เกิดประโยชน์ในการเล่นกีฬาออกกำลังกายห่างไกลยาเสพติดและมีส่วนร่วมในการทำกิจกรรมไม่ก่อให้เกิดปัญหาทางสังคม	กองการศึกษา
๑๒.	โครงการแข่งขันกีฬาชุมชนเทศบาลต่อต้านยาเสพติด	๑. เพื่อให้ประชาชนได้เล่นกีฬา ร่วมกันเกิดความรักความสามัคคีกันในชุมชน ๒. เพื่อให้ประชาชนได้มีส่วนร่วมในการทำกิจกรรมร่วมกัน ๓. เพื่อให้เด็กและเยาวชนรู้จักใช้เวลาว่างในการเล่นกีฬาไม่ยุ่งเกี่ยวกับยาเสพติด	ประชาชนในเขตเทศบาล จำนวน ๑๐ ชุมชน	๒๐๐,๐๐๐	๒๐๐,๐๐๐	๒๐๐,๐๐๐	๒๐๐,๐๐๐	๒๐๐,๐๐๐	ทำให้ประชาชนได้ออกกำลังกายมีสุขภาพร่างกายสมบูรณ์แข็งแรงและได้มีส่วนร่วมในชุมชนมีความรักความสามัคคีกันเสพติดมากกว่า ๙๐% จำนวน ๑๐ ชุมชน/ต่อปี	ประชาชนได้ออกกำลังกายมีสุขภาพร่างกายสมบูรณ์แข็งแรงและได้มีส่วนร่วมในชุมชนมีความรักความสามัคคีกันห่างไกลยาเสพติด	กองการศึกษา
รวม	.....๑๒.....โครงการ	-	-	๓,๑๐๐,๐๐๐	๓,๑๐๐,๐๐๐	๓,๑๐๐,๐๐๐	๓,๑๐๐,๐๐๐	๓,๑๐๐,๐๐๐	-	-	-

รายละเอียดโครงการพัฒนา  
แผนพัฒนาท้องถิ่น (พ.ศ.๒๕๖๖-๒๕๗๐)  
เทศบาลตำบลโพธิ์พิสัย อำเภอโพธิ์พิสัย จังหวัดหนองคาย

แบบ ผ.๐๒

- ก. ยุทธศาสตร์ชาติ ๒๐ ปี ยุทธศาสตร์ที่ ๓ ยุทธศาสตร์ชาติด้านการพัฒนาและเสริมสร้างศักยภาพทรัพยากรมนุษย์
- ข. แผนพัฒนาเศรษฐกิจและสังคมแห่งชาติ ฉบับที่ ๑๓ หมายความว่า ๑๒ ไทยมีกำลังสมรรถนะสูง มุ่งเรียนรู้อย่างต่อเนื่อง ตอบโจทย์การพัฒนาแห่งอนาคต
- ค. Sustainable Development Goals : SDGs เป้าหมายที่ -
- ง. ยุทธศาสตร์จังหวัด ประเด็นการพัฒนาที่ ๔ พัฒนาระบบบริหารจัดการภาครัฐ
- จ. ยุทธศาสตร์การพัฒนาขององค์กรปกครองส่วนท้องถิ่นในเขตจังหวัด ประเด็นการพัฒนาที่ ๔ พัฒนาระบบการให้บริการประชาชนและการบริหารจัดการภายในองค์กร
- ยุทธศาสตร์ การพัฒนาด้านสาธารณสุขและคุณภาพชีวิต
- ๖ ยุทธศาสตร์ การพัฒนาด้านสาธารณสุขและคุณภาพชีวิต
- ๖.๑ กลยุทธ์ที่ ๗ พัฒนาศมรรถนะของบุคลากรเทศบาลให้สามารถส่งมอบบริการสาธารณะได้อย่างมีประสิทธิภาพพัฒนาสำนักงานเทศบาลให้เป็นที่ทำงานอยู่ และพนักงานมีความสุขกับการทำงาน
- (๑) แผนงาน บริหารทั่วไป

ที่	โครงการ	วัตถุประสงค์	เป้าหมาย (ผลผลิตของโครงการ)	งบประมาณและที่ผ่านมา					ตัวชี้วัด (KPI)	ผลที่คาดว่าจะได้รับ	หน่วยงาน ที่รับผิดชอบ หลัก
				๒๕๖๖ (บาท)	๒๕๖๗ (บาท)	๒๕๖๘ (บาท)	๒๕๖๙ (บาท)	๒๕๗๐ (บาท)			
๑.	โครงการ เทศบาล เคลื่อนที่	เพื่อ ออกให้บริการกับประชาชน เช่น ตรวจสุขภาพ, การชำระภาษี เป็นต้น ให้ทั่วถึงในเขตเทศบาล	จัดหน่วยบริการ เทศบาลเคลื่อนที่ออกให้บริการประชาชนในเขตเทศบาล เช่นตรวจสุขภาพ,การชำระภาษีและการบริการอื่น ๆ เป็นต้น	๑๐๐,๐๐๐	๑๐๐,๐๐๐	๑๐๐,๐๐๐	๑๐๐,๐๐๐	๑๐๐,๐๐๐	อำนวยความสะดวกให้แก่ประชาชนมากขึ้นโครงการเทศบาลเคลื่อนที่ ๘๐ % จำนวน ๑ ครั้ง /ต่อปี	ทำให้ประชาชนในเขตเทศบาล ได้รับการบริการอย่างทั่วถึง	สำนักปลัด
รวม	.....๑.....โครงการ	-	-	๑๐๐,๐๐๐	๑๐๐,๐๐๐	๑๐๐,๐๐๐	๑๐๐,๐๐๐	๑๐๐,๐๐๐	-	-	-

รายละเอียดโครงการพัฒนา  
แผนพัฒนาท้องถิ่น (พ.ศ.๒๕๖๖-๒๕๗๐)  
เทศบาลตำบลโพธิ์พิสัย อำเภอโพธิ์พิสัย จังหวัดหนองคาย

แบบ ผ.๐๒

- ก. ยุทธศาสตร์ชาติ ๒๐ ปี ยุทธศาสตร์ที่ ๓ ยุทธศาสตร์ชาติด้านการพัฒนาและเสริมสร้างศักยภาพทรัพยากรมนุษย์  
ข. แผนพัฒนาเศรษฐกิจและสังคมแห่งชาติ ฉบับที่ ๑๓ หมายความว่า ๑๒ ไทยมีกำลังสมรรถนะสูง มุ่งเรียนรู้อย่างต่อเนื่อง ตอบโจทย์การพัฒนาแห่งอนาคต  
ค. Sustainable Development Goals : SDGs เป้าหมายที่ -  
ง. ยุทธศาสตร์จังหวัด ประเด็นการพัฒนาที่ ๓ การเสริมสร้างความมั่นคง ของคน สังคม และสิ่งแวดล้อม  
จ. ยุทธศาสตร์การพัฒนาขององค์กรปกครองส่วนท้องถิ่นในเขตจังหวัด ประเด็นการพัฒนาที่ ๑ เสริมสร้างความมั่นคงของคน สังคม สาธารณสุขและสิ่งแวดล้อม

**ยุทธศาสตร์ การพัฒนาด้านสาธารณสุขและคุณภาพชีวิต**

๖ ยุทธศาสตร์ การพัฒนาด้านสาธารณสุขและคุณภาพชีวิต

๖.๒ กลยุทธ์ที่ ๓ พัฒนาคูณภาพชีวิตที่ดีให้กับประชาชน บริหารสาธารณสุขปโภคที่เหมาะสมและเพียงพอสร้างความปลอดภัยในชีวิตและทรัพย์สิน ส่งเสริมสุขภาพควบคุมและป้องกันโรค

**(๒) แผนงาน แผนงานสาธารณสุข**

ที่	โครงการ	วัตถุประสงค์	เป้าหมาย (ผลผลิตของโครงการ)	งบประมาณและที่ผ่านมา					ตัวชี้วัด (KPI)	ผลที่คาดว่าจะได้รับ	หน่วยงาน ที่รับผิดชอบ หลัก
				๒๕๖๖ (บาท)	๒๕๖๗ (บาท)	๒๕๖๘ (บาท)	๒๕๖๙ (บาท)	๒๕๗๐ (บาท)			
๑.	โครงการ อบรมเพื่อ ควบคุมและป้องกันโรค พิษสุนัขบ้า	เพื่อ ป้องกันและกำจัดโรคพิษ สุนัขบ้าในเขตเทศบาล	ฉีดวัคซีนเพื่อป้องกันโรคพิษ สุนัขบ้าในเขตเทศบาลตำบล โพธิ์พิสัย	๒๐,๐๐๐	๒๐,๐๐๐	๒๐,๐๐๐	๒๐,๐๐๐	๒๐,๐๐๐	ป้องกันโรค พิษสุนัขบ้าได้มาก ขึ้น ๙๐ % จำนวน ๑ โครงการ /ต่อปี	ทำให้สุนัขและแมวไม่เป็น โรคพิษสุนัขบ้า	กอง สาธารณสุข และ สิ่งแวดล้อม
๒.	โครงการตรวจสอบสุขภาพประจำ ปีสำหรับเจ้าหน้าที่ที่มีความ เสี่ยงต่อสุขภาพในการ ปฏิบัติหน้าที่	เพื่อป้องกันและควบคุมการ เกิดโรคที่ร้ายแรงต่อสุขภาพ และสร้างขวัญและกำลังใจ ให้แก่เจ้าหน้าที่ที่ปฏิบัติงาน	ตรวจสอบสุขภาพสำหรับเจ้าหน้าที่ ที่มีความเสี่ยงต่อการปฏิบัติ หน้าที่กองสาธารณสุขและสิ่ง- แวดล้อม	๓๐,๐๐๐	๓๐,๐๐๐	๓๐,๐๐๐	๓๐,๐๐๐	๓๐,๐๐๐	ตรวจสอบสุขภาพ เจ้าหน้าที่ลด ความเสี่ยงมาก ขึ้น ๘๐ % ๑ ครั้ง/ต่อปี	ทำให้เจ้าหน้าที่มีสุขภาพดี ทั้งร่างกายและจิตใจ	กอง สาธารณสุข และ สิ่งแวดล้อม
๓.	โครงการ อาหารสะอาด รสชาติอร่อย (Clean Food Good Taste)	๑.เพื่อลดความเสี่ยงอันเนื่องจาก การบริโภคอาหารที่ไม่สะอาด ๒.เพื่อพัฒนาการปรับปรุงยกระดับ ร้านอาหารให้ได้มาตรฐานสุขาภิ- บาลอาหาร ๓.เพื่อสร้างแรงจูงใจและส่งเสริม ให้ประชาชนได้รู้จักความหมายและ สังเกตป้ายอาหารสะอาดรสชาติ อร่อย	จัดอบรมให้ผู้ประกอบการ ร้านอาหารและแผงลอย จำนวน ๘๐ คนและมอบ ป้าย Clean Food Good Taste จำนวน ๒๐ ร้าน	๓๐,๐๐๐	๓๐,๐๐๐	๓๐,๐๐๐	๓๐,๐๐๐	๓๐,๐๐๐	จัดอบรมผู้ ประกอบการ อาหาร จำนวน ๒๐ ร้าน /ต่อปี	ทำให้ผู้ประกอบการได้รับประทาน อาหารที่สะอาดปลอดภัย และยกระดับร้านอาหารให้ ได้มาตรฐาน	กอง สาธารณสุข และ สิ่งแวดล้อม
๔.	โครงการ จัดซื้อยามาญ ประจำบ้าน	เพื่อ ใช้ปฐมพยาบาลเบื้องต้นแก่เจ้า หน้าที่ เทศบาลตำบลโพธิ์พิสัย	จัดซื้อยามาญประจำบ้าน	๑๐,๐๐๐	๑๐,๐๐๐	๑๐,๐๐๐	๑๐,๐๐๐	๑๐,๐๐๐	ทำให้เจ้าหน้าที่ เทศบาลได้รับการ ปฐมพยาบาล เบื้องต้นได้รวดเร็ว ๙๐ % จำนวน ๑ ชุด	ทำให้เจ้าหน้าที่เทศบาลได้ รับการปฐมพยาบาลเบื้องต้น ได้รวดเร็ว	กอง สาธารณสุข และ สิ่งแวดล้อม
๕.	โครงการ ส่งเสริมการ ออกกำลังกาย	เพื่อให้ ประชาชนหันมาออก กำลังกาย มีสุขภาพที่ดีทั้งร่างกาย และจิตใจลดอัตราการเจ็บป่วย ของประชาชน	จัดอบรมให้ความรู้และฝึกออก กำลังกายประเภทต่างๆ อย่างถูกวิธีให้แก่ประชาชน จำนวน ๒๐๐ คน	๕๐,๐๐๐	๕๐,๐๐๐	๕๐,๐๐๐	๕๐,๐๐๐	๕๐,๐๐๐	จัดอบรมให้ความรู้ และฝึกออกกำลังกาย ประเภทต่างๆ อย่างถูกวิธีให้แก่ ประชาชน จำนวน ๒๐๐ คน จำนวน ๑ โครงการ/ต่อปี	ทำให้ประชาชนมีสุขภาพ ร่างกายที่ดี ลดอัตราการ เจ็บป่วยของประชาชน	กองสา ธารณ สุขและ สิ่งแวดล้อม

รายละเอียดโครงการพัฒนา  
แผนพัฒนาท้องถิ่น (พ.ศ.๒๕๖๖-๒๕๗๐)  
เทศบาลตำบลโพธิ์ชัย อำเภอโพธิ์ชัย จังหวัดหนองคาย

แบบ ผ.๐๒

- ก. ยุทธศาสตร์ชาติ ๒๐ ปี ยุทธศาสตร์ที่ ๓ ยุทธศาสตร์ชาติด้านการพัฒนาและเสริมสร้างศักยภาพทรัพยากรมนุษย์  
ข. แผนพัฒนาเศรษฐกิจและสังคมแห่งชาติ ฉบับที่ ๑๓ หมายเหตุที่ ๑๒ ให้ความสำคัญส่งเสริมและสนับสนุนการพัฒนาแห่งอนาคต  
ค. Sustainable Development Goals : SDGs เป้าหมายที่ -  
ง. ยุทธศาสตร์จังหวัด ประเด็นการพัฒนาที่ ๓ การเสริมสร้างความมั่นคง ของคน สังคม และสิ่งแวดล้อม  
จ. ยุทธศาสตร์การพัฒนาขององค์กรปกครองส่วนท้องถิ่นในเขตจังหวัด ประเด็นการพัฒนาที่ ๑ เสริมสร้างความมั่นคงของชน สังคม สาธารณสุขและสิ่งแวดล้อม

**ยุทธศาสตร์ การพัฒนาด้านสาธารณสุขและคุณภาพชีวิต**

๖ ยุทธศาสตร์ การพัฒนาด้านสาธารณสุขและคุณภาพชีวิต

๖.๒ กลยุทธ์ที่ ๓ พัฒนาคุณภาพชีวิตที่ดีให้กับประชาชน บริการสาธารณสุขที่เมาะสมและเพียงพอสร้างความปลอดภัยในชีวิตและทรัพย์สิน ส่งเสริมสุขภาพควบคุมและป้องกันโรค

**(๑) แผนงาน แผนงานสาธารณสุข**

ที่	โครงการ	วัตถุประสงค์	เป้าหมาย (ผลผลิตของโครงการ)	งบประมาณและที่ผ่านมา					ตัวชี้วัด (KPI)	ผลที่คาดว่าจะได้รับ	หน่วยงานที่ รับผิดชอบหลัก
				๒๕๖๖ (บาท)	๒๕๖๗ (บาท)	๒๕๖๘ (บาท)	๒๕๖๙ (บาท)	๒๕๗๐ (บาท)			
๖.	โครงการ อบรมให้ความรู้ อ ส ม. และศึกษาดูงาน	๑. เพื่อเพิ่มพูนความรู้ด้านสาธารณสุขมูล ฐานก้าวทันวิทยาการสมัยใหม่ ๒. เพื่อ ให้อีกโอกาสได้แลกเปลี่ยนความคิด เห็นซึ่งกันและกัน,วางแผนการปฏิบัติร่วมกัน	จัดฝึกอบรมและศึกษาดูงานให้ กับ อสม. และเจ้าหน้าที่ที่เกี่ยวข้อง จำนวน ๗๐ คน	๑๕๐,๐๐๐	๑๕๐,๐๐๐	๑๕๐,๐๐๐	๑๕๐,๐๐๐	๑๕๐,๐๐๐	อบรมศึกษา งานวันจำนวน ๗๐ คน/ต่อปี	ทำให้ อสม. เกิดความรู้และ เข้าใจในด้านสาธารณสุขมูล ฐาน	กอง สาธารณสุข และ สิ่งแวดล้อม
๗.	โครงการ จัดหน่วยตรวจ สุขภาพเคลื่อนที่ในเขต เทศบาลตำบลโพธิ์ชัย	เพื่อให้บริการตรวจสุขภาพ เคลื่อนที่ ให้กับประชาชนในเขต เทศบาลแบบเชิงรุก	ชุมชน ในเขตเทศบาล จำนวน ๑๐ ชุมชน	๑๐๐,๐๐๐	๑๐๐,๐๐๐	๑๐๐,๐๐๐	๑๐๐,๐๐๐	๑๐๐,๐๐๐	ประชาชนมีความ สะดวกได้รับการ จากหน่วยตรวจ สุขภาพ ๗๐ % จำนวน ๑ครั้ง/ต่อปี	ทำให้สามารถออกบริการ ตรวจสุขภาพให้ กับ ประชาชน ได้อย่างทั่วถึง	กอง สาธารณสุข และสิ่ง แวดล้อม
๘.	โครงการ ควบคุมป้องกันและ เฝ้าระวังการ ระบาดของโรค โควิด ๑๙ รวมทั้งส่งเสริมป้องกัน รักษาฟื้นฟูสำหรับผู้ที่ติดเชื้อ โควิด - ๑๙	เพื่อ เป็นค่าใช้จ่ายตามโครงการ ป้องกันและเฝ้าระวัง โรคโควิด๑๙ และรวมทั้งส่งเสริมป้องกันรักษา ฟื้นฟูสำหรับผู้ติดเชื้อโควิด- ๑๙	๑.จัดซื้อวัสดุวิทยาศาสตร์หรือการแพทย์ เช่น หน้ากากเจลแอลกอฮอล์ ๒.คัดกรองกลุ่มเสี่ยงจำนวน ๑๐ ชุมชน ๓.จัดอบรมให้ความรู้แก่นำและประชาชนทั่วไป ๔.จัดทำสื่อประชาสัมพันธ์ ๕.ส่งเสริมป้องกันรักษาฟื้นฟูสำหรับผู้ติดเชื้อ โควิด - ๑๙	๑๐๐,๐๐๐	๑๐๐,๐๐๐	๑๐๐,๐๐๐	๑๐๐,๐๐๐	๑๐๐,๐๐๐	ป้องกันเฝ้าระวัง โรคติดเชื้อไวรัส โคโรนา ๒๐๑๙ (โควิด ๑๙) มากกว่า ๗๐ %	๑.ประชาชนลดการเจ็บป่วย ๒.แกนนำและประชาชนทั่วไป สามารถป้องกันตนเองจาก การแพร่ระบาดของโรคติดต่อ ได้	กอง สาธารณสุข และสิ่ง แวดล้อม
๙.	โครงการ สัตว์ปลอดโรค คนปลอด ภัยจากโรคพิษสุนัขบ้าตามปณิธาน (ศ.ดร.สมเด็จพระเจ้าน้องนางเธอ เจ้าฟ้าจุฬาภรณวลัยลักษณ์ อัคร ราชกุมารีกรมพระศรีสวางควัฒนา วรมหัตถิยราชานารี)	เพื่อ ดำเนินการฉีดวัคซีนป้องกัน และควบคุมโรคพิษสุนัขบ้าและแมว	จัดซื้อวัคซีนเพื่อฉีดป้องกันโรค พิษสุนัขบ้าและแมว	๑๐,๐๐๐	๑๐,๐๐๐	๑๐,๐๐๐	๑๐,๐๐๐	๑๐,๐๐๐	ป้องกันโรคพิษ สุนัขบ้าและ แมว ๘๐ % จำนวน ๑ โครงการ /ต่อปี	ทำให้สุนัขและแมวไม่เป็นโรค พิษสุนัขบ้าและแมว	กอง สาธารณสุข และสิ่ง แวดล้อม
๑๐.	โครงการสำรวจข้อมูลจำนวนสัตว์ และขึ้นทะเบียนจำนวนสัตว์ปลอด โรค คนปลอดภัยจากโรคพิษสุนัข บ้าตามปณิธาน (ศ.ดร.สมเด็จพระ เจ้าน้องนางเธอเจ้าฟ้าจุฬาภรณ วลัยลักษณ์ อัครราชกุมารีกรมพระ ศรีสวางควัฒนา วรขัตติยราชนารี)	เพื่อ ดำเนินการสำรวจข้อมูล จำนวนสัตว์ ขึ้นทะเบียนสัตว์ตาม โครงการสัตว์ ปลอดโรค คน ปลอดภัยจากพิษสุนัขบ้า	- สำรวจจำนวนสุนัขและแมวใน เขตเทศบาลตำบลโพธิ์ชัย	๑,๐๐๐	๑,๐๐๐	๑,๐๐๐	๑,๐๐๐	๑,๐๐๐	สำรวจและนำสัตว์ มาขึ้นทะเบียน มากกว่า ๘๐ % ๑ โครงการ /ต่อปี	ได้ทราบจำนวนสุนัขและ แมวในเขตเทศบาลตำบล โพธิ์ชัยและนำมาฉีดวัคซีน ทำให้สุนัขและแมวไม่เป็น โรคพิษสุนัขบ้า	กอง สาธารณสุข และสิ่ง แวดล้อม
๑๑.	โครงการ อบรมเพื่อควบคุม และป้องกันโรคพิษสุนัขบ้า	เพื่อ ป้องกันและกำจัดโรคพิษ สุนัขบ้าในเขตเทศบาล	๑.จัดอบรมแกนนำและประชาชน ทั่วไป จำนวน ๕๐ คน ๒.จัดซื้อวัสดุ/อุปกรณ์ในการอบรม	๒๐,๐๐๐	๒๐,๐๐๐	๒๐,๐๐๐	๒๐,๐๐๐	๒๐,๐๐๐	จัดอบรมแกนนำ และประชาชนทั่วไป ทั่วไปจำนวน ๕๐ คน จำนวน ๑ โครงการ/ต่อปี	แกนนำและประชาชนทั่วไปมี ความเข้าใจสามารถป้องกันและ กำจัดในเรื่องโรคพิษสุนัขบ้า	กอง สาธารณสุข และสิ่ง แวดล้อม
๑๒.	โครงการ ป้องกันและเฝ้าระวัง โรคตามฤดูกาลและโรคอุบัติ ใหม่	เพื่อ ป้องกันและเฝ้าระวังโรคตาม ฤดูกาลและโรคอุบัติใหม่	เฝ้าระวังโรคตามฤดูกาลและโรค อุบัติใหม่	๑๐,๐๐๐	๕๐,๐๐๐	๕๐,๐๐๐	๕๐,๐๐๐	๕๐,๐๐๐	ประชาชนในเขต เทศบาลมีสุขภาพ ร่างกายที่ลดลงการ เจ็บป่วย ๗๐ %	ประชาชนมีความปลอดภัยมากขึ้น จากการได้ป้องกันและเฝ้าระวังโรค ตามฤดูกาลและโรคอุบัติใหม่	กองสาธารณสุข- สุขและสิ่ง แวดล้อม
รวม	.....๑๒.....โครงการ	-	-	๕๓๑,๐๐๐	๕๗๑,๐๐๐	๕๗๑,๐๐๐	๕๗๑,๐๐๐	๕๗๑,๐๐๐	-	-	-

รายละเอียดโครงการพัฒนา  
แผนพัฒนาท้องถิ่น (พ.ศ.๒๕๖๖-๒๕๗๐)  
เทศบาลตำบลโพธิ์ชัย อำเภอโพธิ์ชัย จังหวัดหนองคาย

แบบ ผ.๐๒

- ก. ยุทธศาสตร์ชาติ ๒๐ ปี ยุทธศาสตร์ที่ ๓ ยุทธศาสตร์ชาติด้านการพัฒนาและเสริมสร้างศักยภาพทรัพยากรมนุษย์  
ข. แผนพัฒนาเศรษฐกิจและสังคมแห่งชาติ ฉบับที่ ๑๓ หมายเหตุที่ ๑๒ ไทยมีกำลังสมรรถนะสูง มุ่งเรียนรู้อย่างต่อเนื่อง ตอบโจทย์การพัฒนาแห่งอนาคต  
ค. Sustainable Development Goals : SDGs เป้าหมายที่ -  
ง. ยุทธศาสตร์จังหวัด ประเด็นการพัฒนาด้านที่ ๓ การเสริมสร้างความมั่นคง ของคน สังคม และสิ่งแวดล้อม  
จ. ยุทธศาสตร์การพัฒนาขององค์กรปกครองส่วนท้องถิ่นในเขตจังหวัด ประเด็นการพัฒนาด้านที่ ๑ เสริมสร้างความมั่นคงของชน สังคม สาธารณสุขและสิ่งแวดล้อม  
ยุทธศาสตร์ การพัฒนาด้านสาธารณสุขและคุณภาพชีวิต  
๖ ยุทธศาสตร์ การพัฒนาด้านสาธารณสุขและคุณภาพชีวิต  
๖.๓ กลยุทธ์ที่ ๔ กระจายเบี้ยสวัสดิการสังคมต่าง ๆ ให้ทั่วถึงและเป็นธรรมพัฒนาดูแลและจัดสวัสดิการผู้สูงอายุและผู้พิการ  
(๑) แผนงาน สังคมสงเคราะห์

ที่	โครงการ	วัตถุประสงค์	เป้าหมาย (ผลผลิตของโครงการ)	งบประมาณและที่ผ่านมา					ตัวชี้วัด (KPI)	ผลที่คาดว่าจะได้รับ	หน่วยงาน ที่รับผิดชอบ หลัก
				๒๕๖๖ (บาท)	๒๕๖๗ (บาท)	๒๕๖๘ (บาท)	๒๕๖๙ (บาท)	๒๕๗๐ (บาท)			
๑.	โครงการ จัดกิจกรรมเนื่องในวันผู้สูงอายุ	เพื่อ สร้างขวัญและกำลังใจให้แก่ผู้สูงอายุในเขตเทศบาล	จัดกิจกรรมในวันผู้สูงอายุ	๑๐๐,๐๐๐	๑๐๐,๐๐๐	๑๐๐,๐๐๐	๑๐๐,๐๐๐	๑๐๐,๐๐๐	กิจกรรมวันผู้สูงอายุ จำนวน ๓๔๐ คน ๑ กิจกรรม / ต่อปี	ทำให้ผู้สูงอายุได้มีบทบาทสำคัญ ในการดำเนินกิจกรรมต่าง ๆ	กองสวัสดิการสังคม
๒.	โครงการ จัดกิจกรรมเนื่องในวันสตรีสากล (วันที่ ๘ มีนาคม)	เพื่อส่งเสริมศักยภาพสตรีให้มีบทบาทหน้าที่ในการดำเนินกิจกรรมต่าง ๆ	จัดกิจกรรมเนื่องในวันสตรีสากล (วันที่ ๘ มีนาคม)	๓๐,๐๐๐	๓๐,๐๐๐	๓๐,๐๐๐	๓๐,๐๐๐	๓๐,๐๐๐	สตรีมีบทบาทในการ ร่วมกัน พัฒนา ชุมชน ๙๐ % ๑กิจกรรม/ ต่อปี	ทำให้กลุ่มสตรีในเขตเทศบาล ตำบลโพธิ์ชัยมีศักยภาพและมีบทบาทในการดำเนินกิจกรรม	กองสวัสดิการสังคม
๓.	โครงการ สร้างเครือข่าย ป้องกันและแก้ไขปัญหา การตั้งครรภ์ก่อนวัยอันควร	๑.เพื่อสร้างภูมิคุ้มกันให้แก่เด็กและเยาวชน มีความเข้าใจที่เกี่ยวกับปัญหาและผลกระทบที่เกิดจากการมีเพศสัมพันธ์ก่อนวัยอันควร ๒. เพื่อสร้างเครือข่าย เฝ้าระวังปัญหาระหว่างบ้านโรงเรียนชุมชน และกลุ่มเพื่อนวัยรุ่น	ฝึกอบรมให้กับเยาวชนในเขตเทศบาล เพื่อให้รู้และเข้าใจผลกระทบที่เกิดจากการมีเพศสัมพันธ์ก่อนวัยอันควร	๓๐,๐๐๐	๓๐,๐๐๐	๓๐,๐๐๐	๓๐,๐๐๐	๓๐,๐๐๐	ฝึกอบรมเยาวชนให้มีความรู้ความเข้าใจ ๗๐ % จำนวน ๑ โครงการ /ต่อปี	ทำให้เยาวชนในเขตเทศบาลรู้ และเข้าใจผลกระทบการมีเพศสัมพันธ์ก่อนวัยอันควร	กองสวัสดิการสังคม
๔.	โครงการ เสริมสร้างครอบครัวอบอุ่นเข้มแข็ง	เพื่อสร้างความรักความเข้าใจ และความสัมพันธ์ที่ดีระหว่างสมาชิกในครอบครัวให้ตระหนักถึงความสำคัญของสถาบันครอบครัว	ฝึกอบรมให้กับสมาชิกในครอบครัวประกอบด้วย พ่อแม่ ลูก ให้รู้จักการเสริมสร้างความอบอุ่นภายในครอบครัว	๓๐,๐๐๐	๓๐,๐๐๐	๓๐,๐๐๐	๓๐,๐๐๐	๓๐,๐๐๐	พ่อแม่ ลูก รู้จักเสริมสร้างความอบอุ่นในครอบครัว ๙๐ % ๑ โครงการ/ ต่อปี	สมาชิกในครอบครัวมีความรัก ความอบอุ่นให้แก่กัน มีความรักความอบอุ่นที่ดีภายในครอบครัว	กองสวัสดิการสังคม
๕.	โครงการ ป้องกันและแก้ไขปัญหาความรุนแรงต่อเด็กและสตรีและบุคลากรในครอบครัว	๑.เพื่อให้ประชาชนมีความรู้ความเข้าใจเกี่ยวกับพรบ.คุ้มครอง ผู้ถูกระทำด้วยความรุนแรงในครอบครัว พ.ศ. ๒๕๕๐ ๒.เพื่อให้สังคมและชุมชนมีส่วนร่วมในการป้องกันแก้ไขปัญหาและสร้างเครือข่าย เฝ้าระวังปัญหาในพื้นที่	จัดฝึกอบรมให้กับประชาชนในเขตเทศบาลให้ความรู้เกี่ยวกับ พรบ. คุ้มครองผู้ถูกระทำ ความรุนแรง พ.ศ. ๒๕๕๐	๕๐,๐๐๐	๕๐,๐๐๐	๕๐,๐๐๐	๕๐,๐๐๐	๕๐,๐๐๐	ประชาชนในเขตเทศบาลได้รับความรู้เกี่ยวกับ พรบ. คุ้มครองผู้ถูกระทำ ความรุนแรง พ.ศ. ๒๕๕๐ ๘๐ % ๑ โครงการ /ต่อปี	ทำให้ ประชาชน ในเขตเทศบาล มีความรู้ความเข้าใจเกี่ยวกับ พรบ .คุ้มครองผู้ถูกระทำ พ.ศ.๒๕๕๐ และมีส่วนร่วมในการเฝ้าระวัง	กองสวัสดิการสังคม

รายละเอียดโครงการพัฒนา  
แผนพัฒนาท้องถิ่น (พ.ศ.๒๕๖๖-๒๕๗๐)  
เทศบาลตำบลโพธิ์พิสัย อำเภอโพธิ์พิสัย จังหวัดหนองคาย

แบบ ผ.๐๒

- ก. ยุทธศาสตร์ชาติ ๒๐ ปี ยุทธศาสตร์ที่ ๓ ยุทธศาสตร์ชาติด้านการพัฒนาและเสริมสร้างศักยภาพทรัพยากรมนุษย์
- ข. แผนพัฒนาเศรษฐกิจและสังคมแห่งชาติ ฉบับที่ ๑๓ หมายความว่า ๑๒ ไทยมีกำลังสมรรถนะสูง มุ่งเรียนรู้อย่างต่อเนื่อง ตอบโจทย์การพัฒนาแห่งอนาคต
- ค. Sustainable Development Goals : SDGs เป้าหมายที่ -
- ง. ยุทธศาสตร์จังหวัด ประเด็นการพัฒนายุทธศาสตร์ที่ ๓ การเสริมสร้างความมั่นคง ของคน สังคม และสิ่งแวดล้อม
- จ. ยุทธศาสตร์การพัฒนาขององค์กรปกครองส่วนท้องถิ่นในเขตจังหวัด ประเด็นการพัฒนายุทธศาสตร์ที่ ๑ เสริมสร้างความมั่นคงของคน สังคม สาธารณสุขและสิ่งแวดล้อม
- ยุทธศาสตร์ การพัฒนาด้านสาธารณสุขและคุณภาพชีวิต
- ๖ ยุทธศาสตร์ การพัฒนาด้านสาธารณสุขและคุณภาพชีวิต
- ๖.๓ กลยุทธ์ที่ ๔ กระจายเบี้ยสวัสดิการสังคมต่าง ๆ ให้ทั่วถึงและเป็นธรรมพัฒนาดูแลและจัดสวัสดิการผู้สูงอายุและผู้พิการ
- (๑) แผนงาน สังคมสงเคราะห์

ที่	โครงการ	วัตถุประสงค์	เป้าหมาย (ผลผลิตของโครงการ)	งบประมาณและที่ผ่านมา					ตัวชี้วัด (KPI)	ผลที่คาดว่าจะได้รับ	หน่วยงาน ที่รับผิดชอบ หลัก
				๒๕๖๖ (บาท)	๒๕๖๗ (บาท)	๒๕๖๘ (บาท)	๒๕๖๙ (บาท)	๒๕๗๐ (บาท)			
๖.	โครงการ ผู้เฒ่าเลี้ยงหลาน	เพื่อส่งเสริมกระบวนการจัดการเรียนรู้และประสบการณ์ชีวิต การจัดหาแหล่งเรียนรู้และการถ่ายทอดความรู้ที่มีอยู่หลากหลายชุมชน โดยให้ผู้สูงอายุที่เป็นปราชญ์ชาวบ้านถ่ายทอดความรู้ ให้เด็กและเยาวชนในพื้นที่เป้าหมาย	ผู้สูงอายุในเขตเทศบาลตำบลโพธิ์พิสัย จำนวน ๘๐ คน	๓๐,๐๐๐	๓๐,๐๐๐	๓๐,๐๐๐	๓๐,๐๐๐	๓๐,๐๐๐	ผู้สูงอายุในเขตเทศบาลตำบลโพธิ์พิสัย จำนวน ๘๐ คน จำนวน ๑ โครงการ /ต่อปี	ผู้สูงอายุได้มีส่วนร่วมในการทำกิจกรรมร่วมกันมีแหล่งเรียนรู้ศึกษาค้นคว้ามีทักษะและประสบการณ์ในการเรียนรู้จากการลงมือปฏิบัติจริงและเป็นผู้ถ่ายทอดความรู้ภูมิปัญญาให้แก่คนรุ่นหลัง	กองสวัสดิการสังคม
๗.	โครงการ ส่งเสริมและพัฒนาคุณภาพชีวิตความเป็นอยู่สำหรับผู้สูงอายุและผู้พิการ	๑.เพื่อ ให้ประชาชนผู้สูงอายุและผู้พิการมีความเป็นอยู่ที่ดีขึ้น ๒.เพื่อ เป็นการเพิ่มขวัญและกำลังใจแก่ผู้สูงอายุและผู้พิการ	ผู้สูงอายุและผู้พิการรวมถึงผู้ดูแลผู้สูงอายุ และดูแลผู้พิการในเขตเทศบาลตำบลโพธิ์พิสัย จำนวน ๘๐ คน	๓๐,๐๐๐	๓๐,๐๐๐	๓๐,๐๐๐	๓๐,๐๐๐	๓๐,๐๐๐	ผู้สูงอายุและผู้พิการรวม ถึงผู้ดูแลผู้สูงอายุและผู้พิการในเขตเทศบาลตำบลโพธิ์พิสัย จำนวน ๘๐ คน จำนวน ๑โครงการ/ต่อปี	ทำให้ประชาชนผู้สูงอายุและผู้พิการได้รับการดูแลเอาใจใส่ทั้งทางสุขภาพกายและสุขภาพใจมีความเป็นอยู่ที่ดีขึ้น	กองสวัสดิการสังคม
๘.	โครงการ พัฒนาคุณภาพชีวิต ผู้ด้อยโอกาสและครอบครัวผู้มีรายได้น้อย การส่งเสริมและสนับสนุนการพัฒนาคุณภาพชีวิตของคนของผู้สูงอายุ,คนพิการรวมทั้งการบำรุงส่งเสริมการประกอบอาชีพของประชาชนเพื่อประชาชนให้มีรายได้พอเพียง	เพื่อ พัฒนาคุณภาพชีวิตให้ผู้สูงอายุ คนพิการผู้ด้อยโอกาส ครอบครัวผู้มีรายได้น้อย ได้มีคุณภาพชีวิตที่ดียิ่งขึ้น	ผู้สูงอายุ คนพิการ ผู้ด้อยโอกาสและครอบครัวผู้มีรายได้น้อยในเขตเทศบาลตำบลโพธิ์พิสัย	๓๐,๐๐๐	๓๐,๐๐๐	๓๐,๐๐๐	๓๐,๐๐๐	๓๐,๐๐๐	ผู้สูงอายุ คนพิการ ผู้ด้อยโอกาสและครอบครัวผู้มีรายได้น้อยมีคุณภาพชีวิตที่ดี ๙๐ % จำนวน ๑ โครงการ /ต่อปี	ผู้สูงอายุ คนพิการ ผู้ด้อยโอกาสและครอบครัวผู้มีรายได้น้อยในเขตเทศบาลตำบลโพธิ์พิสัย	กองสวัสดิการสังคม
รวม	.....๘.....โครงการ	-	-	๓๓๐,๐๐๐	๓๓๐,๐๐๐	๓๓๐,๐๐๐	๓๓๐,๐๐๐	๓๓๐,๐๐๐	-	-	-

รายละเอียดโครงการพัฒนา  
แผนพัฒนาท้องถิ่น (พ.ศ.๒๕๖๖-๒๕๗๐)  
เทศบาลตำบลโพธิ์พิสัย อำเภอโพธิ์พิสัย จังหวัดหนองคาย

แบบ ผ.๐๒

- ก. ยุทธศาสตร์ชาติ ๒๐ ปี ยุทธศาสตร์ที่ ๓ ยุทธศาสตร์ชาติด้านการพัฒนาและเสริมสร้างศักยภาพทรัพยากรมนุษย์
- ข. แผนพัฒนาเศรษฐกิจและสังคมแห่งชาติ ฉบับที่ ๑๓ หมายความว่า ๑๒ ไทยมีกำลังสมรรถนะสูง มุ่งเรียนรู้้อย่างต่อเนื่อง ตอบโจทย์การพัฒนาแห่งอนาคต
- ค. Sustainable Development Goals : SDGs เป้าหมายที่ -
- ง. ยุทธศาสตร์จังหวัด ประเด็นการพัฒนาที่ ๓ การเสริมสร้างความมั่นคง ของคน สังคม และสิ่งแวดล้อม
- จ. ยุทธศาสตร์การพัฒนาขององค์กรปกครองส่วนท้องถิ่นในเขตจังหวัด ประเด็นการพัฒนาที่ ๑ เสริมสร้างความมั่นคงของคน สังคม สาธารณสุขและสิ่งแวดล้อม
- ยุทธศาสตร์ การพัฒนาด้านสาธารณสุขและคุณภาพชีวิต
- ๖ ยุทธศาสตร์ การพัฒนาด้านสาธารณสุขและคุณภาพชีวิต
- ๖.๔ กลยุทธ์ที่ ๔ กระจายเบี้ยสวัสดิการสังคมต่าง ๆ ให้ทั่วถึงและเป็นธรรมพัฒนาดูแลจัดสวัสดิการผู้สูงอายุและผู้พิการ
- (๑) แผนงาน งบกลาง

ที่	โครงการ	วัตถุประสงค์	เป้าหมาย (ผลผลิตของโครงการ)	งบประมาณและที่ผ่านมา					ตัวชี้วัด (KPI)	ผลที่คาดว่าจะได้รับ	หน่วยงานที่รับผิดชอบหลัก
				๒๕๖๖ (บาท)	๒๕๖๗ (บาท)	๒๕๖๘ (บาท)	๒๕๖๙ (บาท)	๒๕๗๐ (บาท)			
๑.	โครงการ เบี้ยยังชีพแก่ผู้สูงอายุ	เพื่อให้ผู้สูงอายุมีความเป็นอยู่ที่ดีขึ้นมีคุณภาพชีวิตที่ดีขึ้น	จ่ายค่าตอบแทนเป็นเบี้ยยังชีพให้แก่ผู้สูงอายุในเขตเทศบาลจำนวน ๑๐ ชุมชน	๓,๗๕๙,๖๐๐	๔,๐๕๙,๖๐๐	๔,๓๕๙,๖๐๐	๔,๖๕๙,๖๐๐	๔,๙๕๙,๖๐๐	ผู้สูงอายุมีคุณภาพชีวิตที่ดีขึ้นมากกว่า ๘๐% จำนวน ๑๐ ชุมชน/ต่อปี	ทำให้ผู้สูงอายุมีคุณภาพชีวิตที่ดีขึ้น	กองสวัสดิการสังคม
๒.	โครงการ เบี้ยยังชีพแก่ผู้พิการ	เพื่อให้ผู้พิการมีความเป็นอยู่ที่ดีขึ้นมีคุณภาพชีวิตที่ดีขึ้น	จ่ายค่าตอบแทนเป็นเบี้ยยังชีพให้แก่ผู้พิการในเขตเทศบาล	๑,๐๑๓,๖๐๐	๑,๑๑๓,๖๐๐	๑,๒๑๓,๖๐๐	๑,๓๑๓,๖๐๐	๑,๔๑๓,๖๐๐	เบี้ยยังชีพผู้พิการจำนวน ๘๐ คน จำนวน ๑๐ ชุมชน/ต่อปี	ทำให้ ผู้พิการมีคุณภาพชีวิตที่ดีขึ้น	กองสวัสดิการสังคม
๓.	โครงการ เบี้ยยังชีพแก่ผู้ป่วยโรคเอดส์	เพื่อให้ผู้ป่วยโรคเอดส์มีความเป็นอยู่ที่ดีขึ้น มีคุณภาพชีวิตที่ดีขึ้น	จ่ายค่าตอบแทนเป็นเบี้ยยังชีพให้แก่ผู้ป่วยโรคเอดส์ในเขตเทศบาล	๒๐,๐๐๐	๒๐,๐๐๐	๒๐,๐๐๐	๒๐,๐๐๐	๒๐,๐๐๐	เบี้ยยังชีพผู้ป่วยโรคเอดส์ จำนวน ๑๐ ชุมชน/ต่อปี	ทำให้ ผู้ป่วยโรคเอดส์มีคุณภาพชีวิตที่ดีขึ้น	กองสวัสดิการสังคม
๔.	เงินสมทบงบประมาณกองทุนสวัสดิการชุมชนเทศบาลตำบลโพธิ์พิสัย	๑.เพื่อให้ประชาชนมีกองทุนสวัสดิการของชุมชนที่สามารถช่วยเหลือเกื้อกูลผู้ที่ต้องได้รับการดูแลในชุมชน ๒.เพื่อส่งเสริมให้ประชาชนมีส่วนร่วมกับองค์กรปกครองส่วนท้องถิ่นจัดบริการสาธารณะ ๓.เพื่อส่งเสริมให้ประชาชนได้ร่วมตัวกันพัฒนาชุมชน	สมทบงบประมาณกองทุนสวัสดิการชุมชนเทศบาลตำบลโพธิ์พิสัย โดยประชาชน ๑ ส่วน อปท.๑ ส่วน และรัฐบาล ๑ ส่วน ในส่วนของ อปท.ควรมีจำนวนเท่าที่ประชาชนจ่ายเข้ากองทุนและไม่ควรเกิน ๓๖๕ บาท ต่อคน/ต่อปี	๙๐,๐๐๐	๙๐,๐๐๐	๙๐,๐๐๐	๙๐,๐๐๐	๙๐,๐๐๐	สมทบงบประมาณกองทุนสวัสดิการชุมชนเท่าที่ประชาชนจ่ายเข้ากองทุนและไม่ควรเกิน ๓๖๕ บาท ต่อคน/ต่อปี จำนวน ๑ โครงการ/ต่อปี	ประชาชนเกิดความสามัคคีใน หมู่ ุค ณ และ ได้รับสวัสดิการอย่างเสมอภาค	กองสวัสดิการสังคม

รายละเอียดโครงการพัฒนา  
แผนพัฒนาท้องถิ่น (พ.ศ.๒๕๖๖-๒๕๗๐)  
เทศบาลตำบลโพธิ์พิสัย อำเภอโพธิ์พิสัย จังหวัดหนองคาย

แบบ ผ.๐๒

- ก. ยุทธศาสตร์ชาติ ๒๐ ปี ยุทธศาสตร์ที่ ๖ ยุทธศาสตร์ชาติด้านการปรับสมดุลและพัฒนาระบบการบริหารจัดการภาครัฐ  
ข. แผนพัฒนาเศรษฐกิจและสังคมแห่งชาติ ฉบับที่ ๑๓ หมายความว่า ๑๓ ไทยมีภาครัฐที่ทันสมัย มีประสิทธิภาพและตอบโจทย์ประชาชน  
ค. Sustainable Development Goals : SDGs เป้าหมายที่ -  
ง. ยุทธศาสตร์จังหวัด ประเด็นการพัฒนาด้านที่ ๔ พัฒนาระบบบริหารจัดการภาครัฐ  
จ. ยุทธศาสตร์การพัฒนาขององค์กรปกครองส่วนท้องถิ่นในเขตจังหวัด ประเด็นการพัฒนาด้านที่ ๔ พัฒนาระบบการให้บริการประชาชนและการบริหารจัดการภายในองค์กร

ยุทธศาสตร์ การพัฒนาด้านสาธารณสุขและคุณภาพชีวิต

๖ ยุทธศาสตร์ การพัฒนาด้านสาธารณสุขและคุณภาพชีวิต

๖.๔ กลยุทธ์ที่ ๓ พัฒนาคุณภาพชีวิตที่ดีให้กับประชาชน บริการสาธารณสุขในโอกาสที่เหมาะสมและเพียงพอสร้างความปลอดภัยในชีวิตและทรัพย์สินส่งเสริมสุขภาพควบคุมและป้องกันโรค

(๑) แผนงาน งบกลาง

ที่	โครงการ	วัตถุประสงค์	เป้าหมาย (ผลผลิตของโครงการ)	งบประมาณและที่ผ่านมา					ตัวชี้วัด (KPI)	ผลที่คาดว่าจะได้รับ	หน่วยงานที่ รับผิดชอบหลัก
				๒๕๖๖ (บาท)	๒๕๖๗ (บาท)	๒๕๖๘ (บาท)	๒๕๖๙ (บาท)	๒๕๗๐ (บาท)			
๕.	โครงการ เงินสมทบกองทุนหลักประกันสุขภาพระดับท้องถิ่นหรือพื้นที่	เพื่อสมทบกองทุนหลักประกันสุขภาพให้กับประชาชนในเขตเทศบาลให้มีสุขภาพร่างกายสมบูรณ์แข็งแรง	มีกองทุนหลักประกันสุขภาพให้กับประชาชนในเขตเทศบาล	๒๙๐,๐๐๐	๒๙๐,๐๐๐	๒๙๐,๐๐๐	๒๙๐,๐๐๐	๒๙๐,๐๐๐	ประชาชนในเขตเทศบาลมีหลักประกันสุขภาพที่ดี ๑๐๐ % จำนวน ๑๐ ชุมชน/ต.ต่อปี	ทำให้ประชาชนในเขตเทศบาลมีหลักประกันสุขภาพที่ดี	กองสาธารณสุขและสิ่งแวดล้อม

- ก. ยุทธศาสตร์ชาติ ๒๐ ปี ยุทธศาสตร์ที่ ๖ ยุทธศาสตร์ชาติด้านการปรับสมดุลและพัฒนาระบบการบริหารจัดการภาครัฐ  
ข. แผนพัฒนาเศรษฐกิจและสังคมแห่งชาติ ฉบับที่ ๑๓ หมายความว่า ๑๓ ไทยมีภาครัฐที่ทันสมัย มีประสิทธิภาพและตอบโจทย์ประชาชน  
ค. Sustainable Development Goals : SDGs เป้าหมายที่ -  
ง. ยุทธศาสตร์จังหวัด ประเด็นการพัฒนาด้านที่ ๔ พัฒนาระบบบริหารจัดการภาครัฐ  
จ. ยุทธศาสตร์การพัฒนาขององค์กรปกครองส่วนท้องถิ่นในเขตจังหวัด ประเด็นการพัฒนาด้านที่ ๔ พัฒนาระบบการให้บริการประชาชนและการบริหารจัดการภายในองค์กร

ยุทธศาสตร์ การพัฒนาด้านสาธารณสุขและคุณภาพชีวิต

๖ ยุทธศาสตร์ การพัฒนาด้านสาธารณสุขและคุณภาพชีวิต

๖.๔ กลยุทธ์ที่ ๔ กระจายเบี้ยสวัสดิการสังคมต่าง ๆ ให้ทั่วถึงและเป็นธรรมพัฒนาดูแลและจัดสวัสดิการผู้สูงอายุและผู้พิการ

(๑) แผนงาน งบกลาง

ที่	โครงการ	วัตถุประสงค์	เป้าหมาย (ผลผลิตของโครงการ)	งบประมาณและที่ผ่านมา					ตัวชี้วัด (KPI)	ผลที่คาดว่าจะได้รับ	หน่วยงานที่ รับผิดชอบหลัก
				๒๕๖๖ (บาท)	๒๕๖๗ (บาท)	๒๕๖๘ (บาท)	๒๕๖๙ (บาท)	๒๕๗๐ (บาท)			
๖.	เงินสมทบกองทุนทดแทน	เพื่อจ่ายเป็นเงินสมทบกองทุนเงินทดแทนกำหนดให้มีการจัดเก็บเงินสมทบจากนายจ้างปีละ ๑ ครั้งในอัตราร้อยละ ๐.๒-๐.๑ ของค่าจ้างที่นายจ้างจ่ายให้แก่ลูกจ้างทั้งปี	จ่ายเป็นเงินสมทบกองทุนเงินทดแทนกำหนดให้มีการจัดเก็บเงินสมทบจากนายจ้างปีละ ๑ ครั้งในอัตราร้อยละ ๐.๒-๐.๑ ของค่าจ้างที่นายจ้างจ่ายให้แก่ลูกจ้างทั้งปี	๒๐,๐๐๐	๒๐,๐๐๐	๒๐,๐๐๐	๒๐,๐๐๐	๒๐,๐๐๐	เงินสมทบกองทุนเงินทดแทนกำหนดให้มีการจัดเก็บเงินสมทบจากนายจ้างปีละ ๑ ครั้งในอัตราร้อยละ ๐.๒-๐.๑ ของค่าจ้างที่นายจ้างจ่ายให้แก่ลูกจ้างทั้งปี ๑๐๐ %	เพื่อเป็นกองทุนทดแทนจากนายจ้างให้แก่ลูกจ้างเก็บเงินสมทบจากนายจ้างปีละ ๑ ครั้งในอัตราร้อยละ ๐.๒-๐.๑ ของค่าจ้างที่นายจ้างจ่ายให้แก่ลูกจ้างทั้งปี	สำนักปลัด
รวม	.....๖.....โครงการ	-	-	๕,๑๙๗,๒๐๐	๕,๕๙๓,๒๐๐	๕,๙๘๙,๒๐๐	๕,๓๘๕,๒๐๐	๖,๗๘๑,๒๐๐	-	-	-

รายละเอียดโครงการพัฒนา  
แผนพัฒนาท้องถิ่น (พ.ศ.๒๕๖๖-๒๕๗๐)  
เทศบาลตำบลโพธิ์ชัย อำเภอโพธิ์ชัย จังหวัดหนองคาย

แบบ ผ.๐๒

- ก. ยุทธศาสตร์ชาติ ๒๐ ปี ยุทธศาสตร์ที่ ๑ ยุทธศาสตร์ด้านความมั่นคง  
ข. แผนพัฒนาเศรษฐกิจและสังคมแห่งชาติ ฉบับที่ ๑๓ หมายความว่าที่ ๒ ไทยเป็นจุดหมายของการท่องเที่ยวที่เน้นคุณภาพและยั่งยืน  
ค. Sustainable Development Goals : SDGs เป้าหมายที่ -  
ง. ยุทธศาสตร์จังหวัด ประเด็นการพัฒนาที่ ๓ การเสริมสร้างความมั่นคงของคน สังคม และสิ่งแวดล้อม  
จ. ยุทธศาสตร์การพัฒนาขององค์กรปกครองส่วนท้องถิ่นในเขตจังหวัด ประเด็นการพัฒนาที่ ๑ เสริมสร้างความมั่นคงของคน สังคม สาธารณสุขและสิ่งแวดล้อม

**ยุทธศาสตร์ การพัฒนาด้านการแก้ไขปัญหาสุขภาพจิต**

๗ ยุทธศาสตร์ การพัฒนาด้านการแก้ไขปัญหาสุขภาพจิต

๗.๑ กลยุทธ์ที่ ๓ พัฒนคุณภาพชีวิตที่ดีให้กับประชาชน บริการสาธารณสุขที่เอื้ออำนวยและเพียงพอสร้างความปลอดภัยในชีวิตและทรัพย์สิน ส่งเสริมสุขภาพควบคุมและป้องกันโรค

**(๑) แผนงาน บริหารทั่วไป**

ที่	โครงการ	วัตถุประสงค์	เป้าหมาย (ผลผลิตของโครงการ)	งบประมาณและที่ผ่านมา					ตัวชี้วัด (KPI)	ผลที่คาดว่าจะได้รับ	หน่วยงาน ที่รับผิดชอบ หลัก
				๒๕๖๖ (บาท)	๒๕๖๗ (บาท)	๒๕๖๘ (บาท)	๒๕๖๙ (บาท)	๒๕๗๐ (บาท)			
๑.	โครงการ ฝึกอบรมการป้องกันและแก้ไขปัญหาสุขภาพจิตในชุมชน	เพื่อ ป้องกันไม่ให้เกิดเยาวชนและประชาชนในชุมชนไม่ยุ่งเกี่ยวกับยาเสพติดให้ความรู้แก่เยาวชนและประชาชนได้รู้จักป้องกันและแก้ไขปัญหายาเสพติด	ฝึกอบรม ให้สมาชิกในครอบครัวประกอบด้วยพ่อแม่ลูกให้รู้จักการเสริมสร้างความอบอุ่นภายในครอบครัว	๑๐๐,๐๐๐	๑๐๐,๐๐๐	๑๐๐,๐๐๐	๑๐๐,๐๐๐	๑๐๐,๐๐๐	ฝึกอบรมพ่อแม่ลูกเสริมสร้างความอบอุ่นในครอบครัว ๕๐ % จำนวน ๒ โครงการ /ต่อปี	ทำให้เยาวชนและประชาชนไม่ยุ่งเกี่ยวกับยาเสพติด รู้จักและแก้ไขทำให้ลดปัญหาการระบาดของยาเสพติด	สำนักปลัด
๒.	โครงการ สร้างเครือข่ายป้องกันสารเสพติดในชุมชน	เพื่อให้ประชาชนในเขตเทศบาลมีความรู้เกี่ยวกับสารเสพติดสามารถเฝ้าระวังป้องกัน และให้คำปรึกษาแก่ประชาชนได้และเพิ่มทักษะการใช้ชีวิตห่างไกลยาเสพติด	สร้างเครือข่ายป้องกันสารเสพติดในชุมชนโดยผู้นำชุมชน ชุมชนอสม.อปพร.พนักงาน/ลูกจ้างเทศบาล และสมาชิกสภาเทศบาล จำนวน ไม่น้อยกว่า ๕๐ คน	๑๐๐,๐๐๐	๑๐๐,๐๐๐	๑๐๐,๐๐๐	๑๐๐,๐๐๐	๑๐๐,๐๐๐	สร้างเครือข่าย จำนวน ๕๐ คน /ต่อปี	ทำให้ชุมชนห่างไกลสารเสพติด และมีการสร้างเครือข่ายเพื่อป้องกันสารเสพติดในชุมชน	สำนักปลัด
๓.	โครงการรณรงค์ต่อต้านยาเสพติด	เพื่อให้ความรู้แก่เยาวชนและประชาชนในเขตเทศบาลมีความรู้ในปัญหายาเสพติดและจัดกิจกรรมในการรณรงค์ป้องกันสิ่งเสพติดในชุมชน	จัดฝึกอบรมให้กับเยาวชนและประชาชนในเขตเทศบาล จำนวน ๑๐ ชุมชนชุมชนและจัดทำป้ายและกิจกรรมในการรณรงค์ป้องกันสิ่งเสพติด	๑๐๐,๐๐๐	๑๐๐,๐๐๐	๑๐๐,๐๐๐	๑๐๐,๐๐๐	๑๐๐,๐๐๐	ฝึกอบรมเยาวชนและประชาชนในเขตเทศบาล ป้องกันยาเสพติด ๕๐ % จำนวน ๑๐ ชุมชน /ต่อปี	ทำให้เยาวชนและประชาชนมีความรู้ เกี่ยวกับปัญหายาเสพติดและช่วยกันรณรงค์ป้องกันและแก้ไขปัญหายาเสพติด	สำนักปลัด
๔.	โครงการ จัดตั้งศูนย์ปฏิบัติการต่อสู้เพื่อเอาชนะยาเสพติดเทศบาล (ศตส.)	เพื่อ เป็นค่าใช้จ่ายในกิจการศูนย์ ศตส. เทศบาล	จัดกิจกรรมต่าง ๆ เพื่อปฏิบัติการเอาชนะยาเสพติดในชุมชน จำนวน ๑๐ ชุมชน	๑๐๐,๐๐๐	๑๐๐,๐๐๐	๑๐๐,๐๐๐	๑๐๐,๐๐๐	๑๐๐,๐๐๐	จัดกิจกรรมให้ชุมชนห่างไกลยาเสพติด มากกว่า ๕๐ % จำนวน ๑๐ ชุมชน /ต่อปี	ทำให้มีศูนย์ ศตส.การจัดกิจกรรมต่าง ๆ เพื่อเอาชนะยาเสพติด	สำนักปลัด
๕.	โครงการ แข่งขันกีฬาเทศบาลสัมพันธ์ต่อต้านยาเสพติด	เพื่อ เป็นการสร้างสัมพันธ์อันดีระหว่างประชาชนและองค์กรปกครองส่วนท้องถิ่น	แข่งขันกีฬาเทศบาลสัมพันธ์ต่อต้านยาเสพติด ระหว่างประชาชนและองค์กรปกครองส่วนท้องถิ่น	๑๐๐,๐๐๐	๑๐๐,๐๐๐	๑๐๐,๐๐๐	๑๐๐,๐๐๐	๑๐๐,๐๐๐	แข่งขันกีฬาเทศบาลสัมพันธ์ต่อต้านยาเสพติด มุ่งเกี่ยวกับยาเสพติดมากกว่า ๕๐ % ๑ โครงการ/ต่อปี	ทำให้มีสัมพันธ์ภาพอันดีระหว่างประชาชนและองค์กรปกครองส่วนท้องถิ่น	สำนักปลัด
รวม	.....๕.....โครงการ	-	-	๕๐๐,๐๐๐	๕๐๐,๐๐๐	๕๐๐,๐๐๐	๕๐๐,๐๐๐	๕๐๐,๐๐๐	-	-	-

รายละเอียดโครงการพัฒนา  
แผนพัฒนาท้องถิ่น (พ.ศ.๒๕๖๑-๒๕๖๕)  
เทศบาลตำบลโพธิ์พิสัย อำเภอโพธิ์พิสัย จังหวัดหนองคาย

แบบ ผ.๐๒

- ก. ยุทธศาสตร์ชาติ ๒๐ ปี ยุทธศาสตร์ที่ ๖ ยุทธศาสตร์ ชาติด้านการปรับสมดุลและพัฒนาระบบการบริหารจัดการภาครัฐ  
ข. แผนพัฒนาเศรษฐกิจและสังคมแห่งชาติ ฉบับที่ ๑๓ หมายความว่า ๑๓ ไทยมีภาครัฐที่ทันสมัย มีประสิทธิภาพและตอบโจทย์ประชาชน  
ค. Sustainable Development Goals : SDGs เป้าหมายที่ -  
ง. ยุทธศาสตร์จังหวัด ประเด็นการพัฒนายุทธศาสตร์ที่ ๔ พัฒนาระบบการบริหารจัดการภาครัฐ  
จ. ยุทธศาสตร์การพัฒนาขององค์กรปกครองส่วนท้องถิ่นในเขตจังหวัด ประเด็นการพัฒนายุทธศาสตร์ที่ ๔ พัฒนาระบบการให้บริการประชาชนและการบริหารจัดการภายในองค์กร

**ยุทธศาสตร์ การพัฒนาด้านการบริหารจัดการองค์กรและบุคลากร**

**๘ ยุทธศาสตร์ การพัฒนาด้านการบริหารจัดการองค์กรและบุคลากร**

๘.๑ กลยุทธ์ที่ ๗ พัฒนาสมรรถนะของบุคลากรเทศบาลให้สามารถส่งมอบบริการสาธารณะได้อย่างมีประสิทธิภาพพัฒนาสำนักงานเทศบาลให้เป็นที่ทำงานน่าอยู่ และพนักงานมีความสุขกับการทำงาน

(๑) แผนงาน เคหะและชุมชน

ที่	โครงการ	วัตถุประสงค์	เป้าหมาย (ผลผลิตของโครงการ)	งบประมาณและที่ผ่านมา					ตัวชี้วัด (KPI)	ผลที่คาดว่าจะได้รับ	หน่วยงาน ที่รับผิดชอบหลัก
				๒๕๖๖ (บาท)	๒๕๖๗ (บาท)	๒๕๖๘ (บาท)	๒๕๖๙ (บาท)	๒๕๗๐ (บาท)			
๑.	จัดซื้อรถยนต์บรรทุกติดตั้งเครื่องไฮดรอลิกพร้อมกระเช้าข้อมไฟฟ้า	เพื่อ ความสะดวกรวดเร็วและปลอดภัยในการปฏิบัติงานที่	จัดซื้อรถยนต์ บรรทุกติดตั้ง เครื่องไฮดรอลิก พร้อมกระเช้าข้อมไฟฟ้า ชนิดเครื่องยนต์ดีเซลกำลังแรงม้า ไม่น้อยกว่า ๑๓๐ แรงม้า เครื่องไฮดรอลิกที่มีประสิทธิภาพ ในการยกน้ำหนัก ได้ไม่น้อยกว่า ๕ ตันเมตร เครื่องสามารถหมุน รอบตัวได้ไม่น้อยกว่า ๓๖๐ องศา ยกได้สูงจากพื้นดิน ไม่น้อยกว่า ๑๒ เมตร	๒,๖๐๐,๐๐๐	๒,๖๐๐,๐๐๐	๒,๖๐๐,๐๐๐	๒,๖๐๐,๐๐๐	๒,๖๐๐,๐๐๐	จัดซื้อรถยนต์ บรรทุกติดตั้ง เครื่องไฮดรอลิก กำลังแรงม้า ไม่น้อยกว่า ๑๓๐ แรงม้า ยกจากพื้นดิน ไม่น้อยกว่า ๑๒ เมตร จำนวน ๑ คัน	ทำให้ มีความ สะดวก รวดเร็วและปลอดภัยใน การ ปฏิบัติ งาน ของ เจ้าหน้าที่	กองช่าง
๒.	จัดซื้อ รถบรรทุกวัสดุขนาดเล็ก	เพื่อ ใช้ในการเคลื่อนย้ายวัสดุ อุปกรณ์ต่างๆ ได้สะดวกรวดเร็ว	จัดซื้อ รถบรรทุกวัสดุ ขนาดเล็ก จำนวน ๑ คัน	๑๕๐,๐๐๐	๑๕๐,๐๐๐	๑๕๐,๐๐๐	๑๕๐,๐๐๐	๑๕๐,๐๐๐	รถบรรทุกวัสดุได้ สะดวกมากขึ้น ๙๐ % จำนวน ๑ คัน	ทำให้การเคลื่อนย้ายวัสดุ อุปกรณ์ได้สะดวกรวดเร็ว	กองช่าง
๓.	จัดซื้อ รถบรรทุกกระบะขนาดเล็ก แบบสามล้อ	เพื่อ ใช้ในการขนย้าย วัสดุ อุปกรณ์ในการบำรุงรักษาและซ่อมแซมสาธารณูปโภค ได้ สะดวกรวดเร็วขึ้น	จัดซื้อ รถบรรทุก กระบะขนาดเล็กแบบสามล้อขนาด ไม่น้อยกว่า ๐.๕ ตัน เครื่องยนต์ ๔ จังหวะความจุ กระบอกสูบไม่น้อยกว่า ๙๐๐ ซีซี จำนวน ๑ คัน	๒๕๐,๐๐๐	๒๕๐,๐๐๐	๒๕๐,๐๐๐	๒๕๐,๐๐๐	๒๕๐,๐๐๐	จัดซื้อ รถบรรทุก กระบะขนาดเล็ก แบบสามล้อขนาด ไม่น้อยกว่า ๐.๕ ตันเครื่องยนต์ ๔ จังหวะความจุ กระบอกสูบไม่น้อยกว่า ๙๐๐ ซีซี จำนวน ๑ คัน	ทำให้สะดวก รวดเร็วในการ ขนย้ายวัสดุ อุปกรณ์ต่างๆ ในการซ่อมแซมสาธารณูป- โภค	กองช่าง
๔.	จัดซื้อ รถเข็นปูนซีเมนต์	เพื่อ ใช้ในการปฏิบัติงานช่างได้ สะดวกรวดเร็ว	จัดซื้อรถเข็นปูนซีเมนต์ชนิด ล้อเต็มลม จำนวน ๔ คัน	๑๕,๐๐๐	๑๕,๐๐๐	๑๕,๐๐๐	๑๕,๐๐๐	๑๕,๐๐๐	รถเข็นปูนซีเมนต์ ปฏิบัติงานได้ รวดเร็ว ๙๐ % จำนวน ๔ คัน	ทำให้สามารถปฏิบัติงานช่าง ได้สะดวกรวดเร็วและมี ประสิทธิภาพ	กองช่าง
๕.	จัดซื้อ คอมพิวเตอร์พร้อม อุปกรณ์ครบชุด	เพื่อ ใช้ในการพิมพ์เอกสารของ ทางราชการได้สะดวกรวดเร็ว และเกิดประสิทธิภาพ	จัดซื้อคอมพิวเตอร์ พร้อม อุปกรณ์ครบชุด จำนวน ๔ ชุด	๘๐,๐๐๐	๘๐,๐๐๐	๘๐,๐๐๐	๘๐,๐๐๐	๘๐,๐๐๐	คอมพิวเตอร์พร้อม อุปกรณ์ใช้ ปฏิบัติงานได้ สะดวกรวดเร็ว ๙๐ % จำนวน ๔ ชุด	ทำให้การพิมพ์เอกสารของ ราชการเป็นไปด้วยความ สะดวกรวดเร็ว	กองช่าง

รายละเอียดโครงการพัฒนา  
แผนพัฒนาท้องถิ่น (พ.ศ.๒๕๖๖-๒๕๗๐)  
เทศบาลตำบลโพธิ์พิสัย อำเภอโพธิ์พิสัย จังหวัดหนองคาย

แบบ ผ.๐๒

- ก. ยุทธศาสตร์ชาติ ๒๐ ปี ยุทธศาสตร์ที่ ๖ ยุทธศาสตร์ ชาติด้านการปรับสมดุลและพัฒนาระบบการบริหารจัดการภาครัฐ
- ข. แผนพัฒนาเศรษฐกิจและสังคมแห่งชาติ ฉบับที่ ๑๓ หมายความว่า ๑๓ ไทยมีภาครัฐที่ทันสมัย มีประสิทธิภาพและตอบโจทย์ประชาชน
- ค. Sustainable Development Goals : SDGs เป้าหมายที่ -
- ง. ยุทธศาสตร์จังหวัด ประเด็นการพัฒนาที่ ๔ พัฒนาระบบบริหารจัดการภาครัฐ
- จ. ยุทธศาสตร์การพัฒนาขององค์กรปกครองส่วนท้องถิ่นในเขตจังหวัด ประเด็นการพัฒนาที่ ๔ พัฒนาระบบการให้บริการประชาชนและการบริหารจัดการภายในองค์กร
- ยุทธศาสตร์ การพัฒนาด้านการบริหารจัดการองค์กรและบุคลากร**
- ๘ ยุทธศาสตร์ การพัฒนาด้านการบริหารจัดการองค์กรและบุคลากร
- ๘.๑ กลยุทธ์ที่ ๗ พัฒนาสมรรถนะของบุคลากรเทศบาลให้สามารถส่งมอบบริการสาธารณะได้อย่างมีประสิทธิภาพพัฒนาสำนักงานเทศบาลให้เป็นที่ทำงานน่าอยู่และพนักงานมีความสุขกับการทำงาน

(๑) แผนงาน เคหะและชุมชน

ที่	โครงการ	วัตถุประสงค์	เป้าหมาย (ผลผลิตของโครงการ)	งบประมาณและที่ผ่านมา					ตัวชี้วัด (KPI)	ผลที่คาดว่าจะได้รับ	หน่วยงาน ที่รับผิดชอบ หลัก
				๒๕๖๖ (บาท)	๒๕๖๗ (บาท)	๒๕๖๘ (บาท)	๒๕๖๙ (บาท)	๒๕๗๐ (บาท)			
๖.	จัดซื้อ บิมน้ำอัตโนมัติ	เพื่อให้การปฏิบัติงานเกิดความ สะดวกรวดเร็วและมีประสิทธิภาพ	จัดซื้อบิมน้ำอัตโนมัติแรงดัน ขนาด ไม่น้อยกว่า ๑,๕๐๐ w.	๑๒,๐๐๐	๑๒,๐๐๐	๑๒,๐๐๐	๑๒,๐๐๐	๑๒,๐๐๐	จัดซื้อบิมน้ำอัตโนมัติ ปฏิบัติงานสะดวก รวดเร็ว ๙๐ % จำนวน ๑ เครื่อง	ทำให้การปฏิบัติงานมีความ สะดวกรวดเร็วเกิดประสิทธิ- ภาพ	กองช่าง
๗.	จัดซื้อรถตัดถนนคอนกรีต	เพื่อให้เกิดความสะดวกและรวดเร็ว ของทีมงานในการปรับปรุงซ่อม แซมถนนคอนกรีตภายในเขต เทศบาลตำบลโพธิ์พิสัย	การซ่อมแซมถนนได้มาตรฐาน และรวดเร็วมีประสิทธิภาพใน การทำงานปรับปรุงซ่อมแซม ถนนคอนกรีต ในเขตเทศบาล	๔๐,๐๐๐	๔๐,๐๐๐	๔๐,๐๐๐	๔๐,๐๐๐	๔๐,๐๐๐	จัดซื้อรถตัดถนน ปฏิบัติงาน สะดวกรวดเร็ว ๙๐ % จำนวน ๑ คัน	การทำงานซ่อมแซมถนนได้ มาตรฐานและรวดเร็วทันต่อ การใช้งานสัญจรไปมาของ ประชาชน	กองช่าง
๘.	จัดซื้อ เครื่องพิมพ์ขนาด มาตรฐาน กระดาษ A๔- A๑	เพื่อ ใช้ในการพิมพ์เอกสารแบบ เปลี่ยน	จัดซื้อ เครื่องพิมพ์ขนาด กระดาษ A๔ - A ๑	๙๐,๐๐๐	๙๐,๐๐๐	๙๐,๐๐๐	๙๐,๐๐๐	๙๐,๐๐๐	เครื่องพิมพ์กระดาษ A๔ - A๑ ปฏิบัติงาน สะดวกรวดเร็ว ๙๐ % จำนวน ๑ ชุด	พิมพ์เอกสารแบบเปลี่ยน อำนวยความสะดวกต่อการ ปฏิบัติงาน	กองช่าง
๙.	จัดซื้อ บิมน้ำแบบจุ่ม	เพื่อให้การปฏิบัติงานเกิดความ สะดวกรวดเร็วและมี ประสิทธิภาพ	จัดซื้อบิมน้ำแบบจุ่มแรงดัน ขนาด ไม่น้อยกว่า ๑,๐๐๐ w.	๑๒,๐๐๐	๑๒,๐๐๐	๑๒,๐๐๐	๑๒,๐๐๐	๑๒,๐๐๐	บิมน้ำแบบจุ่ม ปฏิบัติงาน สะดวกรวดเร็ว ๙๐ % จำนวน ๑ เครื่อง	ทำให้การปฏิบัติงานมีความ สะดวกรวดเร็วเกิดประสิทธิ- ภาพ	กองช่าง
๑๐.	จัดซื้อ บิมน้ำไฟฟ้า	เพื่อให้ปฏิบัติงานได้สะดวก รวดเร็ว และมีประสิทธิภาพ	จัดซื้อบิมน้ำไฟฟ้าขนาดความ จุไม่น้อยกว่า ๓๐ ลิตร หรือ กำลังไม่น้อยกว่า ๑.๕ แรงม้า จำนวน ๑ เครื่อง	๓๐,๐๐๐	๓๐,๐๐๐	๓๐,๐๐๐	๓๐,๐๐๐	๓๐,๐๐๐	บิมน้ำไฟฟ้า ปฏิบัติงาน สะดวกรวดเร็ว ๙๐ % จำนวน ๑ เครื่อง	ทำให้ การปฏิบัติงานมีความ สะดวกรวดเร็วเกิดประสิทธิ- ภาพ	กองช่าง
๑๑.	จัดซื้อ เครื่องวัดระยะอิเล็ค ทรอนิกส์	เพื่อ ความสะดวกในการสำรวจ งานประเภทงานผังและบริเวณ ใกล้เคียง	จัดซื้อเครื่องวัดระยะอิเล็ค ทรอนิกส์ จำนวน ๑ เครื่อง	๒๒,๐๐๐	๒๒,๐๐๐	๒๒,๐๐๐	๒๒,๐๐๐	๒๒,๐๐๐	เครื่องวัดระยะ อิเล็คทรอนิกส์ ปฏิบัติงานสะดวก รวดเร็ว ๙๐ % ๑ เครื่อง	ทำให้ การปฏิบัติงานมีความ สะดวกรวดเร็วเกิดประสิทธิ- ภาพ	กองช่าง

รายละเอียดโครงการพัฒนา  
แผนพัฒนาท้องถิ่น (พ.ศ.๒๕๖๖-๒๕๗๐)  
เทศบาลตำบลโพธิ์พิสัย อำเภอโพธิ์พิสัย จังหวัดหนองคาย

แบบ ผ.๐๒

- ก. ยุทธศาสตร์ชาติ ๒๐ ปี ยุทธศาสตร์ที่ ๖ ยุทธศาสตร์ ชาติด้านการปรับสมดุลและพัฒนาระบบการบริหารจัดการภาครัฐ  
ข. แผนพัฒนาเศรษฐกิจและสังคมแห่งชาติ ฉบับที่ ๑๓ หมายความว่า ๑๓ ไทยมีภาครัฐที่ทันสมัย มีประสิทธิภาพและตอบโจทย์ประชาชน  
ค. Sustainable Development Goals : SDGs เป้าหมายที่ -  
ง. ยุทธศาสตร์จังหวัด ประเด็นการพัฒนาที่ ๔ พัฒนาระบบบริหารจัดการภาครัฐ  
จ. ยุทธศาสตร์การพัฒนาขององค์กรปกครองส่วนท้องถิ่นในเขตจังหวัด ประเด็นการพัฒนาที่ ๔ พัฒนาระบบการให้บริการประชาชนและการบริหารจัดการภายในองค์กร

**ยุทธศาสตร์ การพัฒนาด้านการบริหารจัดการองค์กรและบุคลากร**

๘ ยุทธศาสตร์ การพัฒนาด้านการบริหารจัดการองค์กรและบุคลากร

๘.๑ กลยุทธ์ที่ ๗ พัฒนาสมรรถนะของบุคลากรเทศบาลให้สามารถส่งมอบบริการสาธารณะได้อย่างมีประสิทธิภาพพัฒนาสำนักงานเทศบาลให้เป็นที่ทำงานน่าอยู่ และพนักงานมีความสุขกับการทำงาน

(๑) แผนงาน เคหะและชุมชน

ที่	โครงการ	วัตถุประสงค์	เป้าหมาย (ผลผลิตของโครงการ)	งบประมาณและที่ผ่านมา					ตัวชี้วัด (KPI)	ผลที่คาดว่าจะได้รับ	หน่วยงาน ที่รับผิดชอบ หลัก
				๒๕๖๖ (บาท)	๒๕๖๗ (บาท)	๒๕๖๘ (บาท)	๒๕๖๙ (บาท)	๒๕๗๐ (บาท)			
๑๒.	โครงการ ติดตั้งป้าย ประชาสัมพันธ์อักษรวิ้ง	เพื่อ ประชาสัมพันธ์ข้อมูลข่าวสาร ภารกิจกรมต่าง ๆ ของ เทศบาลให้ประชาชนทราบ อย่างทั่วถึง	ติดตั้งป้ายประชาสัมพันธ์ อักษรวิ้งแบบหลอด LED ชนิดสีพร้อมอุปกรณ์ จำนวน ๑ ชุด	๕๐๐,๐๐๐	๕๐๐,๐๐๐	๕๐๐,๐๐๐	๕๐๐,๐๐๐	๕๐๐,๐๐๐	ป้ายประชาสัมพันธ์อักษรวิ้ง ประชาสัมพันธ์ ข้อมูลข่าวสาร ได้รวดเร็ว สวยงาม ๙๐ % จำนวน ๑ ชุด	ประชาชนได้รับรู้ข้อมูลข่าวสาร ภารกิจกรมต่าง ๆ ของ เทศบาลอย่างรวดเร็วและทั่ว ถึง	กองช่าง
๑๓.	ปรับปรุงดัดแปลงรถบรรทุก ทุกแบบแท็กซี่เป็นรถ บรรทุกติดตั้งเครนไฮดรอลิกพร้อม กระเช้าซ่อม ไฟฟ้า	เพื่อ นำวัสดุ-อุปกรณ์ที่มีอยู่มา ดัดแปลงสามารถใช้ประโยชน์ ได้สูงสุดลดความสิ้นเปลือง สามารถใช้งานได้อีกครั้ง	ดัดแปลงรถบรรทุกแบบ แท็กซี่ เป็นรถบรรทุกติดตั้ง เครนไฮดรอลิกพร้อม กระเช้าซ่อมไฟฟ้า ๑ คัน	๕๐๐,๐๐๐	๕๐๐,๐๐๐	๕๐๐,๐๐๐	๕๐๐,๐๐๐	๕๐๐,๐๐๐	ปรับปรุงดัด แปลงรถบรรทุก ปฏิบัติงานสะดวก รวดเร็ว ๙๐ % จำนวน ๑ คัน	สามารถใช้งานในพื้นที่สูงและ เข้าถึงพื้นที่ ได้อย่างดีขึ้น เช่น ซ่อมไฟฟ้า ตัดแต่งกิ่งไม้ปรับ ปรุงภูมิทัศน์ในเขตเทศบาล	กองช่าง
๑๔.	จัดซื้อ ตู้เชื่อมไฟฟ้าแบบ พกพา	เพื่อ ให้การปฏิบัติงานเกิด ความสะดวกรวดเร็วและมี ประสิทธิภาพ	จัดซื้อ ตู้เชื่อมไฟฟ้าแบบ พกพาขนาด ๒๕๐ แอมป์	๑๕,๐๐๐	๑๕,๐๐๐	๑๕,๐๐๐	๑๕,๐๐๐	๑๕,๐๐๐	ตู้เชื่อมไฟฟ้าแบบ พกพาปฏิบัติงานได้ สะดวกรวดเร็ว ๙๐ % ๑ เครื่อง	ทำให้ การปฏิบัติงานของเจ้า หน้าที่สะดวกรวดเร็วและมี ประสิทธิภาพ	กองช่าง
๑๕.	จัดซื้อ โต๊ะทำงาน	เพื่อความสะดวกในการปฏิบัติ หน้าที่ของพนักงาน	จัดซื้อ โต๊ะทำงาน จำนวน ๒ ตัว	๙,๐๐๐	๙,๐๐๐	๙,๐๐๐	๙,๐๐๐	๙,๐๐๐	โต๊ะทำงาน ปฏิบัติงานได้สะดวก รวดเร็ว ๙๐ % จำนวน ๒ ตัว	พนักงานเจ้าหน้าที่ปฏิบัติหน้าที่ ด้วยความสะดวก	กองช่าง
๑๖.	จัดซื้อ คอมพิวเตอร์แบบ พกพา (Note Book)	เพื่อ ให้เกิดความสะดวกและ รวดเร็ว ของทีมงาน ในการ ปฏิบัติงานภาคสนาม	จัดซื้อ คอมพิวเตอร์แบบ พกพา (Note Book) จำนวน ๒ เครื่อง	๔๐,๐๐๐	๔๐,๐๐๐	๔๐,๐๐๐	๔๐,๐๐๐	๔๐,๐๐๐	คอมพิวเตอร์ แบบพกพา ปฏิบัติงานสะดวก รวดเร็ว ๙๐ % ๒ เครื่อง	การทำงานซ่อมแซมถนนได้มาตรฐาน -ฐานและรวดเร็วทันต่อการใ้ งานสัญจรไปมาของประชาชน	กองช่าง
๑๗.	จัดซื้อ ตู้ล็อคเกอร์ชนิด ๙ ช่อง	เพื่อใช้เก็บวัสดุ อุปกรณ์ และ เครื่องมือช่าง	จัดซื้อ ตู้ล็อคเกอร์ ชนิด ๙ ช่อง จำนวน ๑ หลัง	๙,๐๐๐	๙,๐๐๐	๙,๐๐๐	๙,๐๐๐	๙,๐๐๐	ตู้ล็อคเกอร์ ๙ ช่องปฏิบัติงาน สะดวก ๙๐ % จำนวน ๑ หลัง	ทำให้เก็บวัสดุอุปกรณ์และเครื่อง มือช่างอย่างเป็นระเบียบเรียบร้อย	กองช่าง

- ก. ยุทธศาสตร์ชาติ ๒๐ ปี ยุทธศาสตร์ที่ ๖ ยุทธศาสตร์ ชาติด้านการปรับสมดุลและพัฒนาระบบการบริหารจัดการภาครัฐ  
ข. แผนพัฒนาเศรษฐกิจและสังคมแห่งชาติ ฉบับที่ ๑๓ หนุมานปีที่ ๑๓ โดยมีภาคธุรกิจที่ทันสมัย มีประสิทธิภาพและตอบโจทย์ประชาชน  
ค. Sustainable Development Goals : SDGs เป้าหมายที่ -  
ง. ยุทธศาสตร์จังหวัด ประเด็นการพัฒนาที่ ๔ พัฒนาระบบบริหารจัดการภาครัฐ  
จ. ยุทธศาสตร์การพัฒนาขององค์กรปกครองส่วนท้องถิ่นในจังหวัด ประเด็นการพัฒนาที่ ๔ พัฒนาระบบการให้บริการประชาชนและการบริหารจัดการภายในองค์กร

- ยุทธศาสตร์ การพัฒนาคุณภาพชีวิตการอยู่ดีกินดีและคุณภาพ  
๔ ยุทธศาสตร์ การพัฒนาการบริหารจัดการองค์การและบุคลากร  
๔.๑ กยุทธที่ ๗ พัฒนาระบบของบุคลากรเทศบาลให้สามารถตอบสนองบริการสาธารณะได้อย่างมีประสิทธิภาพพัฒนาสำนักงานเทศบาลให้เป็นที่ทำงานอย่างมี และพนักงานมีความสุขกับการทำงาน  
(๑) แผนงาน เศรษฐกิจชุมชน

ที่	โครงการ	วัตถุประสงค์	เป้าหมาย (ผลผลิตของโครงการ)	งบประมาณและที่ผ่านมา					ตัวชี้วัด (KPI)	ผลที่คาดว่าจะได้รับ	หน่วยงาน ที่รับผิดชอบหลัก
				๒๕๖๖ (บาท)	๒๕๖๗ (บาท)	๒๕๖๘ (บาท)	๒๕๖๙ (บาท)	๒๕๗๐ (บาท)			
๑๘.	จัดซื้อ ตู้เหล็กเก็บแฟ้มเอกสาร ชนิดไม่มีบานปิด	เพื่อความเป็นระเบียบและสะดวก ในการจัดเก็บเอกสาร	จัดซื้อ ตู้เหล็กเก็บแฟ้มเอกสารชนิดไม่มี บานปิด จำนวน ๒ หลัง	๖,๐๐๐	๖,๐๐๐	๖,๐๐๐	๖,๐๐๐	๖,๐๐๐	ตู้เหล็กเก็บแฟ้มเอกสารได้สะดวกเป็น ระเบียบ ๙๐ % จำนวน ๒ หลัง	ทำให้การจัดเก็บเอกสารเป็นระเบียบ และสะดวกในการค้นหาเอกสาร	กองช่าง
๑๙.	จัดซื้อ ถังบรรจุน้ำ	เพื่อใช้สร้างในการกักเก็บน้ำและจ่ายน้ำ ภายในอาคารสำนักงาน	จัดซื้อ ถังบรรจุน้ำขนาดความจุไม่น้อย กว่า ๑,๐๐๐ ลิตร	๑๐,๐๐๐	๑๐,๐๐๐	๑๐,๐๐๐	๑๐,๐๐๐	๑๐,๐๐๐	ถังบรรจุน้ำขนาดความ จุไม่น้อยกว่า ๑,๐๐๐ลิตร จำนวน ๕ ถัง	เพื่อใช้ในการกักเก็บน้ำ	กองช่าง
๒๐.	จัดซื้อ เครื่องปริ้นเตอร์ขนาด A๔ แบบสแกนและถ่าย เอกสารได้	เพื่อ ความสะดวกรวดเร็วในการปฏิบัติ งาน ให้มีประสิทธิภาพ	จัดซื้อเครื่องปริ้นเตอร์แบบสีแบบสแกน และถ่ายเอกสารได้ จำนวน ๑ เครื่อง	๖,๐๐๐	๖,๐๐๐	๖,๐๐๐	๖,๐๐๐	๖,๐๐๐	เครื่องปริ้นเตอร์แบบ สแกนและถ่ายเอกสาร ได้ปฏิบัติงานได้ สะดวก รวดเร็ว ๑๐๐ % จำนวน ๑ เครื่อง	ทำให้ปฏิบัติงานได้รวดเร็วและมี ประสิทธิภาพ	กองช่าง
๒๑.	จัดซื้อตู้เหล็กบานเลื่อนกระจก ขนาด ๓ ฟุต	เพื่อนำมาใช้งานด้านธุรการวิศวกรรม การ เก็บรักษาอุปกรณ์ที่สำคัญให้เป็นระเบียบ เรียบร้อยจ่ายต่อการค้นหา	จัดเก็บวัสดุ-อุปกรณ์งานธุรการวิศวกรรม จำนวน ๑ หลัง	๕,๐๐๐	๕,๐๐๐	๕,๐๐๐	๕,๐๐๐	๕,๐๐๐	วัสดุ-อุปกรณ์จัดเก็บ มีความเป็นระเบียบ เรียบร้อยเป็นหมวด หมู่ ๘๐ % จำนวน ๑ หลัง	การจัดเก็บวัสดุอุปกรณ์เกี่ยวกับงานด้าน ธุรการวิศวกรรมที่จะนำมาใช้งานมีความ เป็นระเบียบสะดวกเร็วในการค้นหา	กองช่าง
๒๒.	จัดซื้อ วัสดุเครื่องแต่งกาย	เพื่อจัดซื้อ วัสดุเครื่องแต่งกายสำหรับใช้ ปฏิบัติงาน	จัดซื้อวัสดุเครื่องแต่งกายสำหรับใช้ปฏิบัติงาน เช่น เครื่องแบบ/ชุดปฏิบัติงานเสื้อกางเกง รอง เท้า เข็มขัดถุงมือถุงเท้ารวมถึงวัสดุอื่น ๆ เพื่อ ให้บริการประชาชน	๑๐,๐๐๐	๑๐,๐๐๐	๑๐,๐๐๐	๑๐,๐๐๐	๑๐,๐๐๐	จัดซื้อวัสดุเครื่องแต่ง กายสำหรับใช้ปฏิบัติ งานได้สะดวก ๙๐ %	วัสดุเครื่องแต่งกายสำหรับใช้ปฏิบัติ งานเพื่ออำนวยความสะดวกให้แก่ ประชาชน	กองช่าง
๒๓.	จัดซื้อ ไฟฟ้าและวิทยุต่างๆ	เพื่อจัดซื้อวัสดุไฟฟ้าและวิทยุต่างๆอำนวยความสะดวก แก่ประชาชน ด้านไฟฟ้าสาธารณะ เช่น สายไฟ หลอดไฟ พิวส์ โคมไฟฟ้าและวัสดุอื่นๆ ที่มีลักษณะเป็นวัสดุฟ้าและวิทยุ	จัดซื้อวัสดุไฟฟ้าและวิทยุต่างๆอำนวยความสะดวก แก่ประชาชนด้านไฟฟ้าสาธารณะ เช่น สายไฟ หลอดไฟ พิวส์ โคมไฟฟ้าและวัสดุอื่นๆ ที่มีลักษณะเป็นวัสดุฟ้าและวิทยุ	๒๐๐,๐๐๐	๒๐๐,๐๐๐	๒๐๐,๐๐๐	๒๐๐,๐๐๐	๒๐๐,๐๐๐	ประชาชนได้รับความ สะดวกในการใช้ ไฟฟ้าสาธารณะ ๙๐ %	ประชาชนได้รับความสะดวกและมี ความปลอดภัยในการใช้ไฟฟ้า สาธารณะมากขึ้น	กองช่าง
๒๔.	จัดซื้อ วัสดุการเกษตร	เพื่อ จัดซื้อพันธุ์ไม้ดอก ไม้ประดับปุ๋ย ดินปลูก สาร เคมีป้องกันและกำจัดศัตรูพืชและวัสดุอื่นๆ ที่มี ลักษณะเป็นวัสดุการเกษตรที่จำเป็นของงาน สาธารณะ	จัดซื้อพันธุ์ไม้ดอก ไม้ประดับ ปุ๋ยดินปลูกสารเคมี ป้องกันและกำจัดศัตรูพืชและวัสดุอื่นๆที่มี ลักษณะเป็นวัสดุการเกษตรที่จำเป็นของงาน สาธารณะ	๑๐๐,๐๐๐	๑๐๐,๐๐๐	๑๐๐,๐๐๐	๑๐๐,๐๐๐	๑๐๐,๐๐๐	ที่สาธารณะได้มีพันธุ์ ไม้ ดอกไม้ประดับ สวยงามมากขึ้น ๙๐ %	บริเวณพื้นที่สาธารณะมีความสวยงามมาก ขึ้นด้วยพันธุ์ไม้ดอก ไม้ประดับ	กองช่าง
๒๕.	จัดซื้อ วัสดุก่อสร้าง	เพื่อจ่ายเป็นค่าจัดซื้อวัสดุก่อสร้างและวัสดุอื่นที่มี ลักษณะเป็นวัสดุก่อสร้างให้บริการประชาชนด้าน การปรับปรุงในบริเวณพื้นที่ชุมชน	จ่ายเป็นค่าจัดซื้อวัสดุก่อสร้างและวัสดุอื่นที่มี ลักษณะเป็นวัสดุก่อสร้างให้บริการประชาชน เช่น สี แปรง ปูนซิเมนต์ หวาย อิฐบล็อก ตะปู ฯลฯ	๒๐๐,๐๐๐	๒๐๐,๐๐๐	๒๐๐,๐๐๐	๒๐๐,๐๐๐	๒๐๐,๐๐๐	ที่สาธารณะได้รับการ ปรับปรุงให้มีความเป็น ระเบียบ ๙๐ %	ในบริเวณพื้นที่ของชุมชนได้รับการ ปรับปรุง ให้มีความเป็นระเบียบสวย งามมากขึ้น	กองช่าง
๒๖.	จัดซื้อ วัสดุการจราจร (แผนงานงบกลาง)	เพื่อ จ่ายเป็นค่าใช้จ่ายเกี่ยวกับการจราจร เช่น ค่า ทาสี ค่าตัดเส้น เครื่องหมายจราจร ค่าซื้อสี ค่าซ่อม แซมปรับปรุงในรายการกิจการจราจรและวัสดุ อุปกรณ์อื่นๆที่เกี่ยวข้องกับการจราจรเพื่ออำนวยความสะดวก ประชาชนที่พึงได้รับ	เพื่อจ่ายเป็นค่าใช้จ่ายเกี่ยวกับการจราจร เช่น ค่า ทาสี ค่าตัดเส้นเครื่องหมายจราจรค่าซื้อสี ค่าซ่อม แซมปรับปรุงในรายการกิจการจราจรและวัสดุอุปกรณ์ อื่นๆที่เกี่ยวข้องกับการจราจรเพื่ออำนวยความสะดวกแก่ ประชาชนที่พึงได้รับ	๕๐,๐๐๐	๕๐,๐๐๐	๕๐,๐๐๐	๕๐,๐๐๐	๕๐,๐๐๐	ประชาชนได้รับ บริการด้านจราจร ๙๐ %	ประชาชนได้รับความสะดวกในด้าน การจราจร	กองช่าง
๒๗.	จัดซื้อบันไดอะลูมิเนียมความ หนาไม่น้อยกว่า ๑.๘ มิลลิเมตร ขนาด ๑๔ ฟุต	เพื่อ นำมาใช้งานวิศวกรรม งานซ่อมแซม ปรับปรุงไฟฟ้าและอื่นๆ อำนาจความ สะดวกในการทำงานแก่เจ้าหน้าที่ผู้ปฏิบัติ งาน	บันไดอะลูมิเนียม จำนวน ๑ ตัว ความหนา ไม่น้อยกว่า ๑.๘ มิลลิเมตร ขนาด ๑๔ ฟุต -ซ่อมแซมไฟฟ้าสาธารณะและงานอื่น ๆ ที่ อยู่ในระดับความสูงที่มากใช้งานได้ ๑ ด้าน	-	๑๐,๐๐๐	-	-	-	ซ่อมแซมระบบไฟฟ้า สาธารณะได้ครบตาม จำนวนที่ร้องขอ และ ครัวเรือนเสียยุงสะดวก ๑,๐๐๐ ครัวเรือน	ระบบไฟฟ้าสาธารณะตามถนนหน ทางซอยต่าง ๆ มีความสว่างไสว	กองช่าง
๒๘.	จัดซื้อ เครื่องสกัดคอนกรีต กำลังไฟ ไม่น้อยกว่า ๑,๕๐๐ วัตต์ พลังการ กระแทกไม่น้อยกว่า ๔๐ จูล	เพื่อ ให้มีอุปกรณ์พร้อมปฏิบัติงาน บริการประชาชน	-เครื่องสกัดคอนกรีตจำนวน ๑ เครื่องกำลัง ไฟไม่น้อยกว่า ๑,๕๐๐ วัตต์ - พลังการกระแทก ไม่น้อยกว่า ๔๐ จูล	-	๓๐,๐๐๐	-	-	-	ปรับปรุงซ่อมแซมถนน คอนกรีตต่างๆมีความ สะดวกสบาย ๙๕ % จำนวน ๑ เครื่อง	ปรับปรุงซ่อมแซมถนนหนทางคอนกรีตต่างๆ และงานอื่นๆ ตามที่ได้รับการร้องขอครบ ถ้วนทุกจุด	กองช่าง
รวม	.....๒๘.....โครงการ	-	-	๔,๙๖๑,๐๐๐	๕,๐๐๑,๐๐๐	๔,๙๖๑,๐๐๐	๔,๙๖๑,๐๐๐	๔,๙๖๑,๐๐๐	-	-	-

รายละเอียดโครงการพัฒนา  
แผนพัฒนาท้องถิ่น (พ.ศ.๒๕๖๖-๒๕๗๐)  
เทศบาลตำบลโพธิ์ชัย อำเภอโพธิ์ชัย จังหวัดหนองคาย

แบบ ผ.๐๒

- ก. ยุทธศาสตร์ชาติ ๒๐ ปี ยุทธศาสตร์ที่ ๖ ยุทธศาสตร์ ชาติด้านการปรับสมดุลและพัฒนาระบบการบริหารจัดการภาครัฐ  
ข. แผนพัฒนาเศรษฐกิจและสังคมแห่งชาติ ฉบับที่ ๑๓ หมายความว่า ๑๓ ไทยมีภาครัฐที่ทันสมัย มีประสิทธิภาพและคอบใจประชาชน  
ค. Sustainable Development Goals : SDGs เป้าหมายที่ -  
ง. ยุทธศาสตร์จังหวัด ประเด็นการพัฒนาที่ ๔ พัฒนาระบบบริหารจัดการภาครัฐ  
จ. ยุทธศาสตร์การพัฒนาขององค์กรปกครองส่วนท้องถิ่นในเขตจังหวัด ประเด็นการพัฒนาที่ ๔ พัฒนาระบบการให้บริการประชาชนและการบริหารจัดการภายในองค์กร
- ยุทธศาสตร์ การพัฒนาด้านการจัดการองค์กรและบุคลากร**  
๔ ยุทธศาสตร์ การพัฒนาด้านการจัดการองค์กรและบุคลากร  
๔.๒ กลยุทธ์ที่ ๗ พัฒนาระบบของบุคลากรเทศบาลให้สามารถส่งมอบบริการสาธารณะได้อย่างมีประสิทธิภาพพัฒนาสำนักงานเทศบาลให้เป็นที่ยอมรับและพนักงานมีความสุขกับการทำงาน  
(๑) แผนงาน บริหารงานทั่วไป

ที่	โครงการ	วัตถุประสงค์	เป้าหมาย (ผลผลิตของโครงการ)	งบประมาณและที่ผ่านมา					ตัวชี้วัด (KPI)	ผลที่คาดว่าจะได้รับ	หน่วยงาน ที่รับผิดชอบ หลัก
				๒๕๖๖ (บาท)	๒๕๖๗ (บาท)	๒๕๖๘ (บาท)	๒๕๖๙ (บาท)	๒๕๗๐ (บาท)			
๑.	โครงการ อบรม สัมมนา ที่ศนศึกษาดูงานของ เทศบาลตำบลโพธิ์ชัย	เพื่อ เพิ่ม ความรู้ และ ประสบการณ์การทำงาน และส่งเสริมให้บุคลากรมี โลกทัศน์ที่กว้างไกล สามารถ นำความรู้และประสบการณ์ มาใช้ในการปฏิบัติงานให้ดี ยิ่งขึ้น	จัดอบรมสัมมนาที่ศนศึกษา ดูงาน ให้แก่ฝ่ายบริหาร สมาชิกสภาเทศบาล พนักงาน ลูกจ้างเทศบาลผู้นำ ชุมชน กรรมการชุมชน ผู้ แทนชุมชนและประชาชน กลุ่มเป้าหมาย จำนวน ๑๐๐ คน	๓๐๐,๐๐๐	๓๐๐,๐๐๐	๓๐๐,๐๐๐	๓๐๐,๐๐๐	๓๐๐,๐๐๐	ฝ่ายบริหารสมาชิก สภาเทศบาล พนักงาน และลูกจ้างเทศบาล ผู้นำชุมชน กรรมการ ชุมชนผู้แทนชุมชนและ ประชาชนกลุ่มเป้าหมาย มีประสบการณ์ สามารถนำมา ประยุกต์ใช้ในการ พัฒนาและการ ทำงานให้มีประสิทธิ ภาพดียิ่งขึ้น จำนวน ๑๐๐ คน/ต่อปี	ทำให้ฝ่ายบริหารสมาชิกสภา เทศบาล พนักงานและลูกจ้าง เทศบาล ผู้นำชุมชน กรรมการ ชุมชนผู้แทนชุมชนและประชา -ชนกลุ่มเป้าหมายมีประสบ -ความสำเร็จสามารถนำมาประยุกต์ ใช้ในการพัฒนาและการทำ งานให้มีประสิทธิภาพดียิ่งขึ้น	สำนัก ปลัดฯ
๒.	โครงการ จัดทำแผนที่ ภาษี ทะเบียนทรัพย์สิน	๑.เพื่อ ปรับปรุงข้อมูลด้าน การจัดเก็บภาษีให้เป็น ปัจจุบัน ๒.เพื่อให้การจัดเก็บมีระบบ ที่ แน่นนอน และสามารถ ตรวจสอบได้สะดวกรวดเร็ว	จัดทำแผนที่ ภาษีและ ทะเบียนทรัพย์สินให้เป็น ปัจจุบันครอบคลุมพื้นที่ เทศบาล	๑๐๐,๐๐๐	๑๐๐,๐๐๐	๑๐๐,๐๐๐	๑๐๐,๐๐๐	๑๐๐,๐๐๐	จัดทำแผนที่ ภาษีเป็น ปัจจุบันครอบคลุม พื้นที่ ๑๐๐ % จำนวน ๑ โครงการ /ต่อปี	ทำให้ข้อมูลด้านการจัดเก็บ ภาษีให้เป็นปัจจุบันและมี ระบบการจัดเก็บที่แน่นอน สามารถตรวจสอบได้	กอง คลัง
๓.	โครงการ พัฒนาจัดเก็บ รายได้	เพื่อ พัฒนาการจัดเก็บ รายได้ให้มีประสิทธิภาพ เป็นไปตามเป้าหมายที่ กำหนด	๑.ประชาชนสัมพันธ์การค้าเนิน โครงการให้ประชาชนทราบ โดยทั่วถึง ๒.อำนวยความสะดวกให้ กับประชาชนในเขตเทศบาล ในการออกบริการจัดเก็บ ภาษีนอกสถานที่	๒๐,๐๐๐	๒๐,๐๐๐	๒๐,๐๐๐	๒๐,๐๐๐	๒๐,๐๐๐	จัดเก็บภาษี นอกสถานที่ ให้ประชาชน มีความสะดวก ๑๐๐ % จำนวน ๑ โครงการ /ต่อปี	ประชาชนได้รับความสะดวก ในการชำระภาษี	กอง คลัง

รายละเอียดโครงการพัฒนา  
แผนพัฒนาท้องถิ่น (พ.ศ.๒๕๖๖-๒๕๗๐)  
เทศบาลตำบลโพธิ์สัย อำเภอโพธิ์สัย จังหวัดหนองคาย

แบบ ผ.๐๒

- ก. ยุทธศาสตร์ชาติ ๒๐ ปี ยุทธศาสตร์ที่ ๖ ยุทธศาสตร์ชาติด้านการปรับสมดุลและพัฒนาระบบการบริหารจัดการภาครัฐ  
ข. แผนพัฒนาเศรษฐกิจและสังคมแห่งชาติ ฉบับที่ ๑๓ หมายความว่า ๑๓ ไทยมีภาครัฐที่ทันสมัย มีประสิทธิภาพและตอบโจทยประชาชน  
ค. Sustainable Development Goals : SDGs เป้าหมายที่ -  
ง. ยุทธศาสตร์จังหวัด ประเด็นการพัฒนาที่ ๔ พัฒนาระบบการบริหารจัดการภาครัฐ  
จ. ยุทธศาสตร์การพัฒนาขององค์กรปกครองส่วนท้องถิ่นในเขตจังหวัด ประเด็นการพัฒนาที่ ๔ พัฒนาระบบการให้บริการประชาชนและการบริหารจัดการภายในองค์กร  
**ยุทธศาสตร์ การพัฒนาด้านการบริหารจัดการองค์กรและบุคลากร**  
๘ ยุทธศาสตร์ การพัฒนาด้านการบริหารจัดการองค์กรและบุคลากร  
๘.๑ กลยุทธ์ที่ ๗ พัฒนาสมรรถนะของบุคลากรเทศบาลให้สามารถส่งมอบบริการสาธารณะได้อย่างมีประสิทธิภาพพัฒนาสำนักงานเทศบาลให้เป็นที่ทำงานน่าอยู่ และพนักงานมีความสุขกับการทำงาน  
(๒) แผนงาน บริหารงานทั่วไป

ที่	โครงการ	วัตถุประสงค์	เป้าหมาย (ผลผลิตของโครงการ)	งบประมาณและที่ผ่านมา					ตัวชี้วัด (KPI)	ผลที่คาดว่าจะได้รับ	หน่วยงาน ที่รับผิดชอบหลัก
				๒๕๖๖ (บาท)	๒๕๖๗ (บาท)	๒๕๖๘ (บาท)	๒๕๖๙ (บาท)	๒๕๗๐ (บาท)			
๔.	โครงการ รณรงค์สวมหมวกนิรภัย ๑๐๐ เปอร์เซ็นต์	เพื่อรณรงค์ให้มีการสวมหมวกนิรภัยในการขับขี่รถจักรยานยนต์ ทุกคน ๑๐๐ เปอร์เซ็นต์	รณรงค์ให้มีการสวมหมวกนิรภัยในการขับขี่รถจักรยานยนต์ ทุกคน ๑๐๐ เปอร์เซ็นต์	๒๐,๐๐๐	๒๐,๐๐๐	๒๐,๐๐๐	๒๐,๐๐๐	๒๐,๐๐๐	รณรงค์สวมหมวกนิรภัย ๑๐๐ % จำนวน ๑ โครงการ /ต่อปี	-หมวกนิรภัยช่วยป้องกันอันตรายเมื่อประสบอุบัติเหตุ -ประชาชนที่ขับขี่รถจักรยานยนต์ มีการสวมหมวกนิรภัยครบทุกคน ๑๐๐ เปอร์เซ็นต์	สำนัก ปลัด
๕.	โครงการ ค่าใช้จ่ายในการจัดงานวันสำคัญของชาติ งานพิธี งานรัฐพิธี พิธีการทางศาสนาและค่าใช้จ่ายอื่น ๆ	เพื่อ จ่ายเป็นโครงการ ค่าใช้จ่ายในการจัดงานวันสำคัญของชาติ งานพิธี งานชาติงานพิธี งานรัฐพิธี พิธีการทางศาสนาและค่าใช้จ่ายอื่น ๆ	ค่าใช้จ่ายในการจัดงานวันสำคัญของชาติ งานพิธี งานรัฐพิธี พิธีการทางศาสนาและค่าใช้จ่ายอื่น ๆ	๕๐,๐๐๐	๕๐,๐๐๐	๕๐,๐๐๐	๕๐,๐๐๐	๕๐,๐๐๐	ค่าใช้จ่ายงานรัฐพิธีที่สำคัญ พิธีการทางศาสนา พระสงฆ์ชาวไทยมีความจงรักภักดี ๑๐๐ % จำนวน ๑ โครงการ/ต่อปี	ได้ร่วมแสดงความจงรักภักดีต่อสถาบันพระมหากษัตริย์	สำนัก ปลัด
๖.	โครงการฝึกอบรมด้านคุณธรรม-จริยธรรมให้กับพนักงานลูกจ้างเทศบาล และประชาชนในเขตเทศบาล	เพื่อ ให้ พนักงาน/ลูกจ้างเทศบาลและประชาชนมีคุณธรรม จริยธรรมและมีความรู้ด้านกฎหมายสามารถนำมาใช้ในการทำงาน	จัดฝึ ก อบรมให้ กับ พนักงาน /ลูก จ้าง เทศบาล และประชาชนในเขตเทศบาล	๓๐,๐๐๐	๓๐,๐๐๐	๓๐,๐๐๐	๓๐,๐๐๐	๓๐,๐๐๐	อบรมพนักงาน/ลูกจ้าง/ประชาชนให้มีคุณธรรม-จริยธรรม จำนวน ๗๕ คน/ต่อปี	ทำให้พนักงาน/ลูกจ้างเทศบาลและประชาชน มีคุณธรรม จริยธรรม สามารถนำมาใช้ในการทำงานได้อย่างมีคุณภาพ	สำนัก ปลัด
๗.	โครงการ รณรงค์ความปลอดภัยด้านการจราจรทางถนน	เพื่อสร้างวินัยการจราจรให้แก่ตนเองและผู้อื่นโดยดื่ม เมาไม่ขับ ขับไม่โทร และเปิดไฟใส่หมวกกันน็อคพกใบขับขี่	เทศกาลปีใหม่ สงกรานต์ เป็นต้น โดยบูรณาการร่วมกับหน่วยงาน อื่น ๆ	๓๐,๐๐๐	๓๐,๐๐๐	๓๐,๐๐๐	๓๐,๐๐๐	๓๐,๐๐๐	รณรงค์ให้มีความปลอดภัยมากขึ้น ๙๕ % ๑ กิจกรรม /ต่อปี	ลดความสูญเสียชีวิตและทรัพย์สินและสถิติ การเกิดอุบัติเหตุลดลง	สำนัก ปลัด
๘.	โครงการ เดินรณรงค์และจัดระเบียบทางเดินเท้า (ฟุตบาท)	เพื่อให้มีทางสัญจรสะดวกและเป็นระเบียบเรียบร้อย	ถนนและทางเดินเท้าในเขตเทศบาลตำบลโพธิ์สัย	๒๐,๐๐๐	๒๐,๐๐๐	๒๐,๐๐๐	๒๐,๐๐๐	๒๐,๐๐๐	ทางเท้าจัดเป็นระเบียบมากขึ้น ๘๐ % จำนวน ๑ กิจกรรม	บ้านเมือง มีความเป็นระเบียบเรียบร้อยและมีความปลอดภัยในชีวิตและทรัพย์สิน	สำนัก ปลัด

รายละเอียดโครงการพัฒนา  
แผนพัฒนาท้องถิ่น (พ.ศ.๒๕๖๖-๒๕๗๐)  
เทศบาลตำบลโพธิ์พิสัย อำเภอโพธิ์พิสัย จังหวัดหนองคาย

แบบ ผ.๐๒

- ก. ยุทธศาสตร์ชาติ ๒๐ ปี ยุทธศาสตร์ที่ ๔ ยุทธศาสตร์ชาติด้านการสร้างโอกาสและความเสมอภาคทางสังคม  
ข. แผนพัฒนาเศรษฐกิจและสังคมแห่งชาติ ฉบับที่ ๑๓ หมายความว่า - ไทยมีภาครัฐที่ทันสมัย มีประสิทธิภาพและตอบใจประชาชน  
ค. Sustainable Development Goals : SDGs เป้าหมายที่ -  
ง. ยุทธศาสตร์จังหวัด ประเด็นการพัฒนาที่ ๓ การเสริมสร้างความมั่นคงของคน สังคม และสิ่งแวดล้อม  
จ. ยุทธศาสตร์การพัฒนาขององค์กรปกครองส่วนท้องถิ่นในเขตจังหวัด ประเด็นการพัฒนาที่ ๑ เสริมสร้างความมั่นคงของคน สังคม สาธารณสุขและสิ่งแวดล้อม  
ยุทธศาสตร์ การพัฒนาการบริหารจัดการองค์กรและบุคลากร  
๔ ยุทธศาสตร์ การพัฒนาการบริหารจัดการองค์กรและบุคลากร  
๔.๑ กลยุทธ์ที่ ๗ พัฒนาศมรรถนะของบุคลากรเทศบาลให้สามารถส่งมอบบริการสาธารณะได้อย่างมีประสิทธิภาพพัฒนาสำนักงานเทศบาลให้เป็นที่ทำงานน่าอยู่ และพนักงานมีความสุขกับการทำงาน  
(๒) แผนงาน บริหารงานทั่วไป

ที่	โครงการ	วัตถุประสงค์	เป้าหมาย (ผลผลิตของโครงการ)	งบประมาณและที่ผ่านมา					ตัวชี้วัด (KPI)	ผลที่คาดว่าจะได้รับ	หน่วยงาน ที่รับผิดชอบ หลัก
				๒๕๖๖ (บาท)	๒๕๖๗ (บาท)	๒๕๖๘ (บาท)	๒๕๖๙ (บาท)	๒๕๗๐ (บาท)			
๙.	โครงการ ส่งเสริมและสนับสนุนการจัดทำแผนชุมชนและจัดเวทีประชาคม	เพื่อ ส่งเสริมและสนับสนุนการมีส่วนร่วมของประชาชนในการจัดทำแผนชุมชนและแผนพัฒนาท้องถิ่น	การจัดเวทีประชาคมเพื่อให้ประชาชนได้มีส่วนร่วมในการบริการจัดการด้านการจัดทำแผนพัฒนาท้องถิ่น	๓๐,๐๐๐	๓๐,๐๐๐	๓๐,๐๐๐	๓๐,๐๐๐	๓๐,๐๐๐	จัดเวทีประชาคมประชาชนและผู้แทนหน่วยงานเข้าประชุม๗๐% จำนวน ๑๐ ชุมชน/ต่อปี	ทำให้ประชาชนมีส่วนร่วมในการบริหารจัดการท้องถิ่น	กองยุทธศาสตร์และงบประมาณ
๑๐.	โครงการ เทศบาลพบประชาชน	เพื่อให้ผู้นำชุมชนประชาชนในเขตเทศบาล ได้มีส่วนร่วม ในการแสดง ความคิดเห็นเสนอแนะแนวทางการพัฒนาบริหารจัดการด้านต่าง ๆ	จัดกิจกรรมเพื่อเปิดโอกาสให้ผู้นำชุมชนและประชาชนได้มีส่วนร่วม ในการแสดงความคิดเห็น เสนอแนะแนวทางการพัฒนาเทศบาลให้ครบทุกชุมชน จำนวน ๑๐ ชุมชน	๖๐,๐๐๐	๖๐,๐๐๐	๖๐,๐๐๐	๖๐,๐๐๐	๖๐,๐๐๐	เทศบาลได้พบปะประชาชน ๖๐ % จำนวน ๑๒ ครั้ง/ต่อปี	ทำให้ประชาชนในเขตเทศบาลได้มีส่วนร่วมในการแสดงความคิดเห็นเสนอแนะแนวทางการพัฒนาเทศบาลได้อย่างยั่งยืน	สำนักปลัด
๑๑.	โครงการ การรวมเขตเพื่อยกฐานะเป็นเทศบาลเมืองโพธิ์พิสัย	เพื่อ ดำเนินการรวมเขตเทศบาลตำบลโพธิ์พิสัยและอบต.จุมพลให้มีพื้นที่และจำนวนประชากรเพิ่มขึ้นและยกฐานะเป็นเทศบาลเมือง	ดำเนินกิจกรรมในการรวมเขตเทศบาลตำบลโพธิ์พิสัยและอบต.จุมพล เช่น การสำรวจเจตนารมณ์และการดำเนินกิจกรรมอื่นๆที่เกี่ยวข้อง	๕๐๐,๐๐๐	๕๐๐,๐๐๐	๕๐๐,๐๐๐	๕๐๐,๐๐๐	๕๐๐,๐๐๐	เทศบาลตำบลโพธิ์พิสัยมีพื้นที่และจำนวนประชากรเพิ่มขึ้นและยกฐานะเทศบาลรวมเป็นพื้นที่เดียวกัน ๑๐๐ % จำนวน ๑ โครงการ	เทศบาลตำบลโพธิ์พิสัยมีพื้นที่และจำนวนประชากรเพิ่มขึ้นและยกฐานะเทศบาล รวมเป็นพื้นที่เดียวกันต่อไป	สำนักปลัด
๑๒.	โครงการส่งเสริมและสนับสนุนการเรียนภาษาอังกฤษให้กับคณะผู้บริหาร และสมาชิกสภาเทศบาล พนักงานลูกจ้างเทศบาล	เพื่อให้คณะผู้บริหาร สมาชิกสภา พนักงาน ลูกจ้างเทศบาล ได้เรียนรู้ภาษาอังกฤษ เพื่อเตรียมพร้อมสู่ประชาคมอาเซียน	ฝึกอบรมภาษาอังกฤษให้กับคณะผู้บริหาร สมาชิกสภาเทศบาล พนักงานลูกจ้างเทศบาลให้สามารถ พูด อ่าน เขียน ภาษา อังกฤษได้	๑๐๐,๐๐๐	๑๐๐,๐๐๐	๑๐๐,๐๐๐	๑๐๐,๐๐๐	๑๐๐,๐๐๐	ส่งเสริมเรียนภาษาอังกฤษ พูดภาษาอังกฤษได้ ๖๐ % จำนวน ๑ โครงการ /ต่อปี	ทำให้คณะผู้บริหารสมาชิกสภาเทศบาล พนักงาน ลูกจ้างเทศบาลสามารถ พูด อ่าน เขียนภาษาอังกฤษ ได้เพื่อเตรียมพร้อมสู่ประชาคมอาเซียน	สำนักปลัด

รายละเอียดโครงการพัฒนา  
แผนพัฒนาท้องถิ่น (พ.ศ.๒๕๖๖-๒๕๗๐)  
เทศบาลตำบลโพธิ์พิสัย อำเภอโพธิ์พิสัย จังหวัดหนองคาย

แบบ ผ.๐๒

- ก. ยุทธศาสตร์ชาติ ๒๐ ปี ยุทธศาสตร์ที่ ๔ ยุทธศาสตร์ชาติด้านการสร้างโอกาสและความเสมอภาคทางสังคม
- ข. แผนพัฒนาเศรษฐกิจและสังคมแห่งชาติ ฉบับที่ ๑๓ หมายความว่า ๑๓ ไทยมีภาครัฐที่ทันสมัย มีประสิทธิภาพและตอบโจทย์ประชาชน
- ค. Sustainable Development Goals : SDGs เป้าหมายที่ -
- ง. ยุทธศาสตร์จังหวัด ประเด็นการพัฒนาที่ ๔ พัฒนาระบบบริหารจัดการภาครัฐ
- จ. ยุทธศาสตร์การพัฒนาขององค์กรปกครองส่วนท้องถิ่นในเขตจังหวัด ประเด็นการพัฒนาที่ ๔ พัฒนาระบบการให้บริการประชาชนและการบริหารจัดการภายในองค์กร
- ยุทธศาสตร์ การพัฒนาด้านการบริหารจัดการองค์กรและบุคลากร**
- ๘ ยุทธศาสตร์ การพัฒนาด้านการบริหารจัดการองค์กรและบุคลากร
- ๘.๑ กลยุทธ์ที่ ๗ พัฒนาสมรรถนะของบุคลากรเทศบาลให้สามารถส่งมอบบริการสาธารณะได้อย่างมีประสิทธิภาพพัฒนาสำนักงานเทศบาลให้เป็นที่ทำงานน่าอยู่ และพนักงานมีความสุขกับการทำงาน
- (๒) แผนงาน บริหารงานทั่วไป

ที่	โครงการ	วัตถุประสงค์	เป้าหมาย (ผลผลิตของโครงการ)	งบประมาณและที่ผ่านมา					ตัวชี้วัด (KPI)	ผลที่คาดว่าจะได้รับ	หน่วยงาน ที่รับผิดชอบ หลัก
				๒๕๖๖ (บาท)	๒๕๖๗ (บาท)	๒๕๖๘ (บาท)	๒๕๖๙ (บาท)	๒๕๗๐ (บาท)			
๑๔.	จัดซื้อ อุปกรณ์อ่านบัตร อเนกประสงค์ Smart Card Reader	-เพื่ออำนวยความสะดวกในการ ให้บริการสาธารณะแก่ประชาชน ชนผู้มาติดต่อราชการ -เพื่อจัดการใช้สำเนาเอกสาร	ใช้เป็นอุปกรณ์อ่านบัตร อเนกประสงค์ Smart Card Reader จำนวน ๑๕ เครื่อง	๑๐,๕๐๐	๑๐,๕๐๐	๑๐,๕๐๐	๑๐,๕๐๐	๑๐,๕๐๐	อุปกรณ์อ่านบัตร ให้บริการแก่ ประชาชน จำนวน ๑๕ เครื่อง	-ใช้เป็นอุปกรณ์อ่านบัตรอเนก ประสงค์ Smart Card Reader เพื่ออำนวยความสะดวกให้แก่ ประชาชนใช้จัดการใช้สำเนา เอกสาร	สำนัก ปลัด
๑๕.	โครงการ เพิ่มประสิทธิ- ภาพการบันทึกระบบบัญชี คอมพิวเตอร์ (E-LAAS)	๑.เพื่อให้เจ้าหน้าที่มีความรู้ ความเข้าใจ บันทึกในระบบบัญชีคอมพิวเตอร์(e-laas) ได้ ถูกต้องและเป็นปัจจุบัน ๒.สำนัก-กองต่างๆ ทต.โพธิ์พิสัยสามารถ ทำฎีกา วางฎีกาเบิกจ่ายเงินในระบบบัญชี คอมพิวเตอร์ (e-laas) ๓.ทต.โพธิ์พิสัย สามารถเชื่อมโยงระบบ บัญชีคอมพิวเตอร์ (e-laas) ระหว่างสำนัก และกองต่างๆ กับกองคลังได้ถูกต้อง และ เป็นปัจจุบัน ๔.เพื่อให้การรายงานด้านการเงิน การคลัง สามารถเชื่อมโยงระบบบัญชีคอมพิวเตอร์ (e-laas)กับระบบ GFMI ของกรมบัญชีกลาง ได้อย่างถูกต้องและเป็นปัจจุบัน	พัฒนาศักยภาพบุคลากร เทศบาลตำบลโพธิ์พิสัย	๓๐,๐๐๐	๓๐,๐๐๐	๓๐,๐๐๐	๓๐,๐๐๐	๓๐,๐๐๐	พัฒนาศักย- ภาพบุคลากร เทศบาล โพน พิสัยให้มีประ- สิทธิภาพใน การทำงาน ๙๐ % จำนวน ๑ โครงการ	๑.เจ้าหน้าที่มีความรู้ ความเข้าใจ บันทึกในระบบบัญชีคอมพิวเตอร์(e-laas) ได้ถูกต้องและเป็นปัจจุบัน ๒.สำนัก-กองต่าง ๆ ทต.โพธิ์พิสัย สามารถทำฎีกา วางฎีกาเบิกจ่ายเงินใน ระบบบัญชีคอมพิวเตอร์ (e-laas) ๓.ทต.โพธิ์พิสัยสามารถเชื่อมโยงระบบ บัญชีคอมพิวเตอร์ (e-laas) ระหว่าง สำนักและกองต่างๆกับกองคลังได้ถูก ต้องและเป็นปัจจุบัน ๔.เพื่อให้การรายงานด้านการเงินการ คลังสามารถเชื่อมโยงระบบบัญชีคอม- พิวเตอร์ (e-laas) กับระบบ GFMI ของกรมบัญชีกลางได้อย่างถูกต้องและ เป็นปัจจุบัน	กองคลัง

รายละเอียดโครงการพัฒนา  
แผนพัฒนาท้องถิ่น (พ.ศ.๒๕๖๖-๒๕๗๐)  
เทศบาลตำบลโพธิ์พิสัย อำเภอโพธิ์พิสัย จังหวัดหนองคาย

แบบ ผ.๐๒

- ก. ยุทธศาสตร์ชาติ ๒๐ ปี ยุทธศาสตร์ที่ ๔ ยุทธศาสตร์ชาติด้านการสร้างโอกาสและความเสมอภาคทางสังคม
- ข. แผนพัฒนาเศรษฐกิจและสังคมแห่งชาติ ฉบับที่ ๑๓ หมายความว่า ๑๓ ไทยมีภาครัฐที่ทันสมัย มีประสิทธิภาพและตอบโจทย์ประชาชน
- ค. Sustainable Development Goals : SDGs เป้าหมายที่ -
- ง. ยุทธศาสตร์จังหวัด ประเด็นการพัฒนาด้านที่ ๓ การเสริมสร้างความมั่นคง
- จ. ยุทธศาสตร์การพัฒนาขององค์กรปกครองส่วนท้องถิ่นในเขตจังหวัด ประเด็นการพัฒนาด้านที่ ๑ เสริมสร้างความมั่นคงของชนสังคม สาธารณสุขและสิ่งแวดล้อม
- ยุทธศาสตร์ การพัฒนาด้านการบริหารจัดการองค์กรและบุคลากร**
- ๘ ยุทธศาสตร์ การพัฒนาด้านการบริหารจัดการองค์กรและบุคลากร
- ๘.๑ กลยุทธ์ที่ ๗ พัฒนาสมรรถนะของบุคลากรเทศบาลให้สามารถส่งมอบบริการสาธารณะได้อย่างมีประสิทธิภาพพัฒนาสำนักงานเทศบาลให้เป็นที่ทำงานน่าอยู่ และพนักงานมีความสุขกับการทำงาน
- (๒) แผนงาน บริหารงานทั่วไป

ที่	โครงการ	วัตถุประสงค์	เป้าหมาย (ผลผลิตของโครงการ)	งบประมาณและที่ผ่านมา					ตัวชี้วัด (KPI)	ผลที่คาดว่าจะได้รับ	หน่วยงาน ที่รับผิดชอบ หลัก
				๒๕๖๖ (บาท)	๒๕๖๗ (บาท)	๒๕๖๘ (บาท)	๒๕๖๙ (บาท)	๒๕๗๐ (บาท)			
๑๖.	โครงการ จุดอ่อนปรน ไทย-ลาว	เพื่อเป็นค่าใช้จ่ายในการดำเนินงาน ของศูนย์จุดอ่อนปรนไทย-ลาว เช่น ประเภทค่าตอบแทน คนที่ทำ ประโยชน์ให้แก่ท้องถิ่น	ค่าใช้จ่า ย ในการ ดำเนินงานของศูนย์จุด อ่อน ปรน ไทย - ลาว จำนวน ๑ แห่ง	๑,๓๐๐,๐๐๐	๑,๓๐๐,๐๐๐	๑,๓๐๐,๐๐๐	๑,๓๐๐,๐๐๐	๑,๓๐๐,๐๐๐	อำนวยความสะดวกให้ ประชาชน ณ จุดอ่อน ปรนไทย-ลาว ได้มากขึ้น ๗๐ % จำนวน ๑ แห่ง	สถานที่ จุดอ่อนปรนไทย- ลาว สามารถอำนวยความสะดวกในการให้บริการประ -ชาชน	สำนัก ปลัด
๑๗.	โครงการ สายสัมพันธ์ สองฝั่งโขง ไทย-ลาว	เพื่อเป็นค่าใช้จ่ายตาม โครงการเชื่อมสัมพันธ์มิตร ระหว่างไทยและสาธารณรัฐ ประชาธิปไตยประชาชนลาว	การเชื่อมสัมพันธ์มิตร ระหว่างไทยและสาธารณ รัฐประชาธิปไตยประชา ชนลาว	๑๐๐,๐๐๐	๑๐๐,๐๐๐	๑๐๐,๐๐๐	๑๐๐,๐๐๐	๑๐๐,๐๐๐	เชื่อมสัมพันธ์ มิตรไทย-ลาว ๑๐๐ % จำนวน ๑ โครงการ /ต่อปี	เป็นบ้านพี่เมืองน้องและการ การกระชับสัมพันธ์มิตร ระหว่างสองประเทศ	สำนัก ปลัด
๑๘.	โครงการ เสริมสร้าง ความสามัคคี ประองตอง และสมานฉันท์	เพื่อ เป็นค่าใช้จ่ายดำเนินการ โครงการสร้างความสามัคคี ประองตองและสมานฉันท์ของ ประชาชนทุกฝ่ายทุกกลุ่มเพื่อ ปกป้องสถาบันสำคัญของชาติ	การเสริมสร้างความ สามัคคีประองตองและ สมานฉันท์ ประชาชน ทุกฝ่าย ทุกกลุ่ม	๑๐๐,๐๐๐	๑๐๐,๐๐๐	๑๐๐,๐๐๐	๑๐๐,๐๐๐	๑๐๐,๐๐๐	เสริมสร้างความ สามัคคี ๘๐ % จำนวน ๑ โครงการ /ต่อปี	มีความสามัคคี ลดปัญหา ความขัดแย้ง ในเขตพื้นที่ ทุกฝ่าย ทุกกลุ่ม	สำนัก ปลัด

รายละเอียดโครงการพัฒนา  
แผนพัฒนาท้องถิ่น (พ.ศ.๒๕๖๖-๒๕๗๐)  
เทศบาลตำบลโพธิ์พิสัย อำเภอโพธิ์พิสัย จังหวัดหนองคาย

แบบ ผ.๐๒

- ก. ยุทธศาสตร์ชาติ ๒๐ ปี ยุทธศาสตร์ที่ ๖ ยุทธศาสตร์ชาติด้านการปรับสมดุลและพัฒนากระบวนการบริหารจัดการภาครัฐ  
ข. แผนพัฒนาเศรษฐกิจและสังคมแห่งชาติ ฉบับที่ ๑๓ หมายความว่า ๑๓ ไทยมีภาครัฐที่ทันสมัย มีประสิทธิภาพและตอบสนองต่อประชาชน  
ค. Sustainable Development Goals : SDGs เป้าหมายที่ -  
ง. ยุทธศาสตร์จังหวัด ประเด็นการพัฒนาที่ ๔ พัฒนาระบบบริหารจัดการภาครัฐ  
จ. ยุทธศาสตร์การพัฒนาขององค์กรปกครองส่วนท้องถิ่นในเขตจังหวัด ประเด็นการพัฒนาที่ ๔ พัฒนาระบบบริการให้บริการประชาชนและการบริหารจัดการภายในองค์กร

ยุทธศาสตร์ การพัฒนาด้านการบริหารจัดการองค์กรและบุคลากร

๘ ยุทธศาสตร์ การพัฒนาด้านการจัดการองค์กรและบุคลากร

๘.๑ กลยุทธ์ที่ ๗ พัฒนาสมรรถนะของบุคลากรเทศบาลให้สามารถส่งมอบบริการสาธารณะได้อย่างมีประสิทธิภาพพัฒนาสำนักงานเทศบาลให้เป็นที่ทำงานน่าอยู่ และพนักงานมีความสุขกับการทำงาน

(๒) แผนงาน บริหารทั่วไป

ที่	โครงการ	วัตถุประสงค์	เป้าหมาย (ผลผลิตของโครงการ)	งบประมาณและที่ผ่านมา					ตัวชี้วัด (KPI)	ผลที่คาดว่าจะได้รับ	หน่วยงาน ที่รับผิดชอบ หลัก
				๒๕๖๖ (บาท)	๒๕๖๗ (บาท)	๒๕๖๘ (บาท)	๒๕๖๙ (บาท)	๒๕๗๐ (บาท)			
๑๙.	โครงการ จัดซื้อรถยนต์ บรรทุกน้ำหนักเบิลแบบ อเนกประสงค์	เพื่อ ใช้ในงานป้องกันและ บรรเทาสาธารณภัย	รถยนต์บรรทุกน้ำหนักเบิลแบบ อเนกประสงค์ติดตั้งระบบ เท้าข้าง ตัวรถชนิด ๑๐ ล้อ พร้อมอุปกรณ์มาตรฐาน เครื่องยนต์ดีเซล กำลังแรงม้า ไม่น้อยกว่า ๒๕๐ แรงม้า ถึง บรรทุกน้ำหนักมาตรฐานไม่น้อย กว่า ๑๒,๐๐๐ ลิตร สูบส่งน้ำ ได้ไม่น้อยกว่า ๔๕๐ ลิตร/นาที่ แรงดันไม่น้อยกว่า ๔๐๐ ปอนด์/ตารางนิ้ว	๘,๐๐๐,๐๐๐	๘,๐๐๐,๐๐๐	๘,๐๐๐,๐๐๐	๘,๐๐๐,๐๐๐	๘,๐๐๐,๐๐๐	ซื้อรถยนต์ บรรทุกน้ำ ดับเพลิงแบบ อเนกประสงค์ ให้บริการ ประชาชน ๙๐ % จำนวน ๑ คัน	ทำให้มีรถยนต์บรรทุกน้ำ ใช้ในงานป้องกันและ บรรเทาสาธารณภัยทำ ให้เกิดความพร้อมในการ ปฏิบัติงาน	สำนัก ปลัด
๒๐.	จัดซื้อ และติดตั้งชุด เครื่องขยายเสียง กลางแจ้งพร้อมอุปกรณ์ ครบชุด	เพื่อ ใช้ในกิจกรรมต่างๆ ของ เทศบาล และประชาสัมพันธ์ เคลื่อนที่	จัดซื้อและติดตั้งเครื่อง ขยายเสียงกลางแจ้ง พร้อมอุปกรณ์ครบชุด จำนวน ๑ ชุด	๒๐๐,๐๐๐	๒๐๐,๐๐๐	๒๐๐,๐๐๐	๒๐๐,๐๐๐	๒๐๐,๐๐๐	ให้บริการ ข้อมูลข่าว สารประชาชน ได้สะดวก มากขึ้น ๙๐ % จำนวน ๑ ชุด	ทำให้มีชุดเครื่องขยาย เสียงใช้ในกิจกรรมต่างๆ ของเทศบาลและหน่วย ประชาสัมพันธ์เคลื่อนที่	สำนัก ปลัด
๒๑.	จัดซื้อ รถจักรยานยนต์	เพื่อ ความสะดวกรวดเร็วใน การติดต่อราชการระหว่าง หน่วยงานราชการ	จัดซื้อ รถจักรยานยนต์ (๔ จังหวะ)ขนาดไม่ต่ำกว่า ๑๒๐ ซีซี จำนวน ๑ คัน	๔๐,๐๐๐	๔๐,๐๐๐	๔๐,๐๐๐	๔๐,๐๐๐	๔๐,๐๐๐	รถจักรยาน- ยนต์ มีความ สะดวกรวด เร็ว ๙๐ % จำนวน ๑ คัน	ทำให้ มีความสะดวกรวด เร็วและคล่องตัวในการติด ต่อราชการ	สำนัก ปลัด
๒๒.	จัดซื้อ กล้องถ่ายวิดีโอ พร้อมอุปกรณ์ครบชุด	เพื่อ บันทึกภาพกิจกรรมและ โครงการต่าง ๆ	จัดซื้อกล้องถ่ายวิดีโอ จำนวน ๑ ชุด	๓๕,๐๐๐	๓๕,๐๐๐	๓๕,๐๐๐	๓๕,๐๐๐	๓๕,๐๐๐	บันทึกวิดีโอ ต่างๆ ๘๐ % จำนวน ๑ ชุด	ทำให้บันทึกภาพกิจกรรม ต่าง ๆ และโครงการของ เทศบาล ฯ	สำนัก ปลัด
๒๓.	จัดซื้อ กล้องถ่ายภาพ ระบบดิจิทัล	เพื่อ บันทึกภาพกิจกรรม และโครงการต่าง ๆ	จัดซื้อ กล้องถ่ายภาพนิ่ง ระบบดิจิทัลความละเอียด ไม่น้อยกว่า ๘ ล้านพิกเซล จำนวน ๑ กล้อง	๑๕,๐๐๐	๑๕,๐๐๐	๑๕,๐๐๐	๑๕,๐๐๐	๑๕,๐๐๐	กล้องถ่ายภาพ ปฏิบัติงานได้มี ความสะดวก มากขึ้น ๘๐ % จำนวน ๑ กล้อง	ทำให้บันทึกภาพกิจกรรม ต่าง ๆ และโครงการของ เทศบาล ฯ	สำนัก ปลัด

รายละเอียดโครงการพัฒนา  
แผนพัฒนาท้องถิ่น (พ.ศ.๒๕๖๖-๒๕๗๐)  
เทศบาลตำบลโพธิ์พิสัย อำเภอโพธิ์พิสัย จังหวัดหนองคาย

แบบ ผ.๐๒

- ก. ยุทธศาสตร์ชาติ ๒๐ ปี ยุทธศาสตร์ที่ ๖ ยุทธศาสตร์ ชาติด้านการปรับสมดุลและพัฒนาาระบบการบริหารจัดการภาครัฐ  
ข. แผนพัฒนาเศรษฐกิจและสังคมแห่งชาติ ฉบับที่ ๑๓ หมายความว่า ๑๓ ไทยมีภาครัฐที่ทันสมัย มีประสิทธิภาพและตอบโจทยประชาชน  
ค. Sustainable Development Goals : SDGs เป้าหมายที่ -  
ง. ยุทธศาสตร์จังหวัด ประเด็นการพัฒนาที่ ๔ พัฒนาระบบบริหารจัดการภาครัฐ  
จ. ยุทธศาสตร์การพัฒนาขององค์กรปกครองส่วนท้องถิ่นในเขตจังหวัด ประเด็นการพัฒนาที่ ๔ พัฒนาระบบการให้บริการประชาชนและการบริหารจัดการภายในองค์กร  
ยุทธศาสตร์ การพัฒนาด้านการบริหารจัดการองค์กรและบุคลากร  
๔ ยุทธศาสตร์ การพัฒนาด้านการบริหารจัดการองค์กรและบุคลากร  
๘.๑ กลยุทธ์ที่ ๗ พัฒนาสมรรถนะของบุคลากรเทศบาลให้สามารถส่งมอบบริการสาธารณะได้อย่างมีประสิทธิภาพพัฒนาสำนักงานเทศบาลให้เป็นที่ทำงานน่าอยู่ และพนักงานมีความสุขกับการทำงาน  
(๒) แผนงาน บริหารทั่วไป

ที่	โครงการ	วัตถุประสงค์	เป้าหมาย (ผลผลิตของโครงการ)	งบประมาณและที่ผ่านมา					ตัวชี้วัด (KPI)	ผลที่คาดว่าจะได้รับ	หน่วยงาน ที่รับผิดชอบหลัก
				๒๕๖๖ (บาท)	๒๕๖๗ (บาท)	๒๕๖๘ (บาท)	๒๕๖๙ (บาท)	๒๕๗๐ (บาท)			
๒๔.	จัดซื้อครุภัณฑ์สำนักงาน (เครื่องปรับอากาศชนิด แขวน) ขนาด ๓๖,๐๐๐ BTU)	เพื่อ จัดซื้อครุภัณฑ์สำนักงาน (เครื่องปรับอากาศชนิด แขวน) ขนาด ๓๖,๐๐๐ BTU)	จัดซื้อครุภัณฑ์สำนักงาน (เครื่องปรับอากาศชนิด แขวน) ขนาด ๓๖,๐๐๐ BTU) จำนวน ๓ เครื่อง	๑๔๑,๐๐๐	๑๔๑,๐๐๐	๑๔๑,๐๐๐	๑๔๑,๐๐๐	๑๔๑,๐๐๐	เครื่องปรับอากาศ ชนิดแขวนขนาด ๓๖,๐๐๐ (BTU) ประหยัดค่าใช้จ่าย โดยไม่ต้อง ทำการซ่อมแซม ๘๐ % จำนวน ๓ เครื่อง	-เครื่องปรับอากาศที่มีอยู่ไม่เพียงพอ ต่อการใช้งาน -เครื่องเดิมที่มีอยู่ อายุการใช้งาน เป็นเวลานานไม่คุ้มค่าต่อการ ซ่อมแซมเมื่อจัดซื้อใหม่ทำให้เป็น การประหยัดค่าใช้จ่าย โดยไม่ ต้องทำการซ่อมแซม	กอง คลัง
๒๕.	จัดซื้อ โต๊ะ-เก้าอี้ทำงาน	เพื่อให้เจ้าหน้าที่ได้ปฏิบัติราชการ ที่สะดวกมากยิ่งขึ้น	จัดซื้อ โต๊ะ-เก้าอี้ ทำงาน จำนวน ๓ ชุด	๓๒,๐๐๐	๓๒,๐๐๐	๓๒,๐๐๐	๓๒,๐๐๐	๓๒,๐๐๐	ปฏิบัติงานได้ สะดวก ๙๐ % จำนวน ๓ ชุด	ทำให้เกิดความสะดวกและ เป็นระเบียบเรียบร้อยในการ ปฏิบัติงาน	สำนัก ปลัด
๒๖.	จัดซื้อ เก้าอี้พลาสติก	เพื่อ ใช้ในกิจกรรมต่าง ๆ ของ เทศบาลและบริการประชาชน	จัดซื้อ เก้าอี้พลาสติก จำนวน ไม่น้อยกว่า ๔๐๐ ตัว	๑๐๐,๐๐๐	๑๐๐,๐๐๐	๑๐๐,๐๐๐	๑๐๐,๐๐๐	๑๐๐,๐๐๐	เก้าอี้พลาสติก มีความสะดวก ๙๐ % จำนวน ๔๐๐ ตัว	ทำให้ มีเก้าอี้ ใช้ในกิจกรรม ต่าง ๆ ของเทศบาลและบริ- การประชาชนอย่างเพียงพอ	สำนัก ปลัด
๒๗.	จัดซื้อเครื่องคอมพิวเตอร์ พร้อมอุปกรณ์ครบชุด	เพื่อ เพิ่มประสิทธิภาพในการ ทำงาน ของกองยุทธศาสตร์และ งบประมาณ ให้มีประสิทธิภาพ เกิดประสิทธิผล	จัดซื้อเครื่องคอมพิวเตอร์ พร้อมอุปกรณ์ครบชุด จำนวน ๑ ชุด	๒๐,๐๐๐	๒๐,๐๐๐	๒๐,๐๐๐	๒๐,๐๐๐	๒๐,๐๐๐	เครื่องคอมพิวเตอร์ -ครบครบชุด ปฏิบัติงาน สะดวก ๙๐ % จำนวน ๑ ชุด	เพื่อเป็นการคล่องตัวในการ ปฏิบัติหน้าที่ ที่รับผิดชอบ ของผู้ปฏิบัติงาน ให้ได้รับ ความสะดวกในการทำงาน	กอง ยุทธศาสตร์ และ งบประมาณ
๒๘.	จัดซื้อ เครื่องปริ้นเตอร์	เพื่อความสะดวกรวดเร็วในการ ปฏิบัติงานให้มีประสิทธิภาพ	จัดซื้อ เครื่องปริ้นเตอร์ จำนวน ๑ เครื่อง แบบสี ชนิดหัวพ่นหมึก	๑๐,๐๐๐	๑๐,๐๐๐	๑๐,๐๐๐	๑๐,๐๐๐	๑๐,๐๐๐	เครื่องปริ้นเตอร์ ช่วยปฏิบัติงาน ให้มีความรวดเร็ว ๙๐ % จำนวน ๑ เครื่อง	ทำให้ปฏิบัติงานได้รวดเร็ว และมีประสิทธิภาพ	กอง ยุทธศาสตร์ และ งบประมาณ
๒๙.	จัดซื้อ เครื่อง รับ-ส่ง เอกสารและโทรศัพท์ (แฟกซ์)	เพื่อ เป็นเครื่องใช้สำหรับการ รับ-ส่ง เอกสารและโทรศัพท์ (แฟกซ์) งานติดต่อราชการ	จัดซื้อ ครุภัณฑ์เครื่องรับส่ง เอกสาร และโทรศัพท์ (แฟกซ์) จำนวน ๑ เครื่อง	๕,๐๐๐	๕,๐๐๐	๕,๐๐๐	๕,๐๐๐	๕,๐๐๐	เครื่องรับ-ส่งเอก- สารและโทรศัพท์ ช่วยปฏิบัติงานให้มี ได้รวดเร็ว ๙๐ % จำนวน ๑ เครื่อง	เป็นอุปกรณ์เครื่องมือใช้ รับ -ส่งเอกสารงานราชการ ได้ สะดวกรวดเร็ว มากขึ้น	กองคลัง
๓๐.	จัดซื้อ ตู้เหล็ก บานเลื่อน กระจก ขนาด ๔ ฟุต	เพื่อความเรียบร้อยในการ จัดเก็บเอกสาร	จัดซื้อ ตู้เหล็ก บานเลื่อน กระจก ขนาด ๔ ฟุต จำนวน ๔ หลัง	๑๖,๐๐๐	๑๖,๐๐๐	๑๖,๐๐๐	๑๖,๐๐๐	๑๖,๐๐๐	จัดเก็บเอกสาร ขนาด ๔ ฟุต ได้ สะดวก ๙๐ % จำนวน ๔ หลัง	ทำให้จัดเก็บเอกสารได้เป็น ระเบียบเรียบร้อย	กองคลัง

รายละเอียดโครงการพัฒนา  
แผนพัฒนาท้องถิ่น (พ.ศ.๒๕๖๖-๒๕๗๐)  
เทศบาลตำบลโพธิ์พิสัย อำเภอโพธิ์พิสัย จังหวัดหนองคาย

แบบ ผ.๐๒

- ก. ยุทธศาสตร์ชาติ ๒๐ ปี ยุทธศาสตร์ที่ ๖ ยุทธศาสตร์ ชาติด้านการปรับสมดุลและพัฒนาระบบการบริหารจัดการภาครัฐ  
ข. แผนพัฒนาเศรษฐกิจและสังคมแห่งชาติ ฉบับที่ ๑๓ หมายเหตุที่ ๑๓ ไทยมีภาครัฐที่ทันสมัย มีประสิทธิภาพและตอบโจทย์ประชาชน  
ค. Sustainable Development Goals : SDGs เป้าหมายที่ -  
ง. ยุทธศาสตร์จังหวัด ประเด็นการพัฒนาที่ ๔ พัฒนาระบบบริหารจัดการภาครัฐ  
จ. ยุทธศาสตร์การพัฒนาขององค์กรปกครองส่วนท้องถิ่นในเขตจังหวัด ประเด็นการพัฒนาที่ ๔ พัฒนาระบบการให้บริการประชาชนและการบริหารจัดการภายในองค์กร
- ยุทธศาสตร์ การพัฒนาด้านการบริหารจัดการองค์กรและบุคลากร**  
๘ ยุทธศาสตร์ การพัฒนาด้านการบริหารจัดการองค์กรและบุคลากร  
๘.๑ กลยุทธ์ที่ ๗ พัฒนาสมรรถนะของบุคลากรเทศบาลให้สามารถส่งมอบบริการสาธารณะได้อย่างมีประสิทธิภาพพัฒนาสำนักงานเทศบาลให้เป็นที่ทำงานน่าอยู่ และพนักงานมีความสุขกับการทำงาน  
(๒) แผนงาน บริหารทั่วไป

ที่	โครงการ	วัตถุประสงค์	เป้าหมาย (ผลผลิตของโครงการ)	งบประมาณและที่ผ่านมา					ตัวชี้วัด (KPI)	ผลที่คาดว่าจะได้รับ	หน่วยงาน ที่รับผิดชอบหลัก
				๒๕๖๖ (บาท)	๒๕๖๗ (บาท)	๒๕๖๘ (บาท)	๒๕๖๙ (บาท)	๒๕๗๐ (บาท)			
๓๑๑.	จัดซื้อ ตู้เก็บแบบแปลน ขนาด ๕ ลීนชัก	เพื่อใช้ในการจัดเก็บแบบ แปลนและเอกสารสำคัญของ ทางราชการ	จัดซื้อตู้เก็บแบบแปลน ขนาด ๕ ลීนชัก จำนวน ๑ หลัง	๕,๐๐๐	๕,๐๐๐	๕,๐๐๐	๕,๐๐๐	๕,๐๐๐	ตู้เก็บแบบ แปลนมีความ สะดวก ๗๐ % ๑ หลัง	ทำให้จัดเก็บเอกสารได้เป็น ระเบียบเรียบร้อย	กองคลัง
๓๑๒.	จัดซื้อ โซฟารับรอง	เพื่อบริการประชาชนและผู้ มาติดต่อราชการ	จัดซื้อโซฟา จำนวน ๒ ชุด	๒๐๐,๐๐๐	๒๐๐,๐๐๐	๒๐๐,๐๐๐	๒๐๐,๐๐๐	๒๐๐,๐๐๐	จัดซื้อโซฟา มีความสะดวก ในการให้ บริการประชาชน ๘๐ % จำนวน ๒ ชุด	ชุดโซฟาสำหรับต้อนรับ บุคคลและประชาชนผู้มา ติดต่อราชการ	สำนัก ปลัด
๓๑๓.	จัดซื้อ ตู้เหล็ก ขนาด ๓ ลීนชัก	เพื่อความเป็นระเบียบใน การจัดเก็บเอกสาร	จัดซื้อตู้เหล็ก ขนาด ๓ ลීนชัก จำนวน ๑ หลัง	๔,๐๐๐	๔,๐๐๐	๔,๐๐๐	๔,๐๐๐	๔,๐๐๐	ตู้เหล็ก ขนาด ๓ ลීนชักมีความ สะดวก ๗๐ % จำนวน ๑ หลัง	ทำให้จัดเก็บเอกสารได้เป็น ระเบียบเรียบร้อย	กองคลัง
๓๑๔.	จัดซื้อ วิทยุสื่อสาร	เพื่อมีเครื่องมือสื่อสารในการ ปฏิบัติหน้าที่	จัดซื้อวิทยุสื่อสารไม่ต่ำ กว่า ๓ วัตต์ จำนวน ๕ เครื่อง	๕๕,๐๐๐	๕๕,๐๐๐	๕๕,๐๐๐	๕๕,๐๐๐	๕๕,๐๐๐	วิทยุสื่อสาร มีความสะดวก ในการปฏิบัติงาน ๗๐ % จำนวน ๕ เครื่อง	สามารถติดต่อสื่อสารได้ สะดวกรวดเร็วในการใช้ สื่อสาร	สำนัก ปลัด
๓๑๕.	จัดซื้อ ตู้ลิ้นชักเหล็ก ๔ ช่อง	เพื่อใช้เก็บวัสดุ อุปกรณ์ และเครื่องมือช่าง	จัดซื้อตู้ลิ้นชักเหล็ก ๔ ช่อง จำนวน ๑ หลัง	๙,๐๐๐	๙,๐๐๐	๙,๐๐๐	๙,๐๐๐	๙,๐๐๐	ตู้ลิ้นชักเหล็ก ๔ ช่องมีความ สะดวกในการ ปฏิบัติงาน ๗๐ % ๑ หลัง	ทำให้เก็บวัสดุอุปกรณ์และ เครื่องมือช่าง อย่างเป็น ระเบียบเรียบร้อย	สำนัก ปลัด
๓๑๖.	จัดซื้อ บอร์ดนิเทศบาน เลื่อนกระจก	เพื่อจัดทำทำเนียบพนักงาน และลูกจ้างและประชาสัมพันธ์ ข้อมูลข่าวสารต่างๆ ของ เทศบาล	จัดซื้อบอร์ดนิเทศบาน เลื่อนกระจก จำนวน ๖ บอร์ด	๑๒,๐๐๐	๑๒,๐๐๐	๑๒,๐๐๐	๑๒,๐๐๐	๑๒,๐๐๐	บอร์ดแบบบา เลื่อนกระจก มีความสะดวก ในการปฏิบัติงาน งาน จำนวน ๖ บอร์ด	ทำให้มีบอร์ดสัมพันธ์ข้อมูล ข่าวสารต่างๆของเทศบาล ให้ประชาชนทราบอย่างทั่ว ถึง	สำนัก ปลัด

รายละเอียดโครงการพัฒนา  
แผนพัฒนาท้องถิ่น (พ.ศ.๒๕๖๖-๒๕๗๐)  
เทศบาลตำบลโพธิ์พิสัย อำเภอโพธิ์พิสัย จังหวัดหนองคาย

แบบ ผ.๐๒

- ก. ยุทธศาสตร์ชาติ ๒๐ ปี ยุทธศาสตร์ที่ ๖ ยุทธศาสตร์ ชาติด้านการปรับสมดุลและพัฒนาระบบการบริหารจัดการภาครัฐ
- ข. แผนพัฒนาเศรษฐกิจและสังคมแห่งชาติ ฉบับที่ ๑๓ หมายความว่า ๑๓ ไทยมีภาครัฐที่ทันสมัย มีประสิทธิภาพและตอบโจทย์ประชาชน
- ค. Sustainable Development Goals : SDGs เป้าหมายที่ -
- ง. ยุทธศาสตร์จังหวัด ประเด็นการพัฒนาที่ ๔ พัฒนาระบบบริหารจัดการภาครัฐ
- จ. ยุทธศาสตร์การพัฒนาขององค์กรปกครองส่วนท้องถิ่นในเขตจังหวัด ประเด็นการพัฒนาที่ ๔ พัฒนาระบบการให้บริการประชาชนและการบริหารจัดการภายในองค์กร
- ยุทธศาสตร์ การพัฒนาด้านการบริหารจัดการองค์กรและบุคลากร**
- ๘ ยุทธศาสตร์ การพัฒนาด้านการบริหารจัดการองค์กรและบุคลากร
- ๘.๑ กลยุทธ์ที่ ๗ พัฒนาสมรรถนะของบุคลากรเทศบาลให้สามารถส่งมอบบริการสาธารณะได้อย่างมีประสิทธิภาพพัฒนาสำนักงานเทศบาลให้เป็นที่ทำงานน่าอยู่ และพนักงานมีความสุขกับการทำงาน
- (๒) แผนงาน บริหารทั่วไป

ที่	โครงการ	วัตถุประสงค์	เป้าหมาย (ผลผลิตของโครงการ)	งบประมาณและที่ผ่านมา					ตัวชี้วัด (KPI)	ผลที่คาดว่าจะได้รับ	หน่วยงาน ที่รับผิดชอบ หลัก
				๒๕๖๖ (บาท)	๒๕๖๗ (บาท)	๒๕๖๘ (บาท)	๒๕๖๙ (บาท)	๒๕๗๐ (บาท)			
๓๗.	จัดซื้อ พัดลมอุตสาหกรรม	เพื่ออำนวยความสะดวกให้กับประชาชน	จัดซื้อพัดลมอุตสาหกรรม จำนวน ๓ เครื่อง	๕๐,๐๐๐	๕๐,๐๐๐	๕๐,๐๐๐	๕๐,๐๐๐	๕๐,๐๐๐	พัดลมอุตสาหกรรมอำนวยความสะดวกประชาชน ๙๐ % จำนวน ๓ เครื่อง	ทำให้ได้รับความสะดวกและมีบรรยากาศที่เหมาะสม	สำนักปลัด
๓๘.	จัดซื้อ โต๊ะอเนกประสงค์	เพื่อใช้ในกิจกรรมต่างๆของเทศบาลและบริการประชาชน	จัดซื้อโต๊ะอเนกประสงค์จำนวนไม่น้อยกว่า ๕๐ ตัว	๑๐๐,๐๐๐	๑๐๐,๐๐๐	๑๐๐,๐๐๐	๑๐๐,๐๐๐	๑๐๐,๐๐๐	โต๊ะอเนกประสงค์ใช้ในกิจกรรมต่างๆเทศบาลและบริการประชาชนจำนวนไม่น้อยกว่า ๕๐ ตัว	ทำให้มีโต๊ะอเนกประสงค์สำหรับใช้ในกิจกรรมต่างๆของเทศบาลและเพื่อบริการประชาชน	สำนักปลัด
๓๙.	จัดซื้อ เติ้นท์	เพื่อใช้ในกิจกรรมต่างๆของเทศบาลและบริการประชาชน	จัดซื้อเต็นท์ จำนวน ๖ หลัง	๑๐๐,๐๐๐	๑๐๐,๐๐๐	๑๐๐,๐๐๐	๑๐๐,๐๐๐	๑๐๐,๐๐๐	เต็นท์ใช้ในกิจกรรมเทศบาลและบริการประชาชนมีความสะดวก ๙๐ % จำนวน ๖ หลัง	ทำให้มีเต็นท์สำหรับใช้ในกิจกรรมต่างๆของเทศบาลและบริการประชาชน	สำนักปลัด
๔๐.	จัดซื้อ โต๊ะ-เก้าอี้ สำหรับใช้ในการปฏิบัติงานภายในเทศบาลตำบลโพธิ์พิสัย	เพื่อให้เพียงพอสำหรับ คณะผู้บริหาร และเจ้าหน้าที่ผู้ปฏิบัติงานซึ่งบางส่วนอาจเกิดการชำรุดชำรุดเสียหายตามสภาพการใช้งาน	เพื่อให้มีโต๊ะ-เก้าอี้คณะผู้บริหารและเจ้าหน้าที่ผู้ปฏิบัติงาน จำนวน ๔ ชุด	๑๐๐,๐๐๐	๑๐๐,๐๐๐	๑๐๐,๐๐๐	๑๐๐,๐๐๐	๑๐๐,๐๐๐	โต๊ะประชุมพร้อมเก้าอี้สำหรับคณะผู้บริหารและเจ้าหน้าที่ปฏิบัติงานได้สะดวกมากขึ้น ๙๐ % จำนวน ๔ ชุด	ทำให้เกิดความสะดวกในการปฏิบัติงานและความสะดวกให้แก่ประชาชน	สำนักปลัด
๔๑.	จัดซื้อ อุปกรณ์กู้ชีพ-กู้ภัย	เพื่อช่วยเหลือและปฐมพยาบาลเบื้องต้นก่อนนำผู้ป่วยนำส่งโรงพยาบาล	จัดซื้ออุปกรณ์กู้ชีพเช่น กระเป๋าพยาบาล เป็ดตัก เป็ดพยาบาล,เฟือก,อุปกรณ์จรรยา-จร เครื่องตัดถ่างและอุปกรณ์กู้ชีพ-กู้ภัย ต่าง ๆ ฯลฯ	๓๐๐,๐๐๐	๓๐๐,๐๐๐	๓๐๐,๐๐๐	๓๐๐,๐๐๐	๓๐๐,๐๐๐	จัดซื้ออุปกรณ์ช่วยเหลือผู้ป่วยให้ได้รับความปลอดภัยก่อนนำส่งโรงพยาบาล ๑๐๐ % จำนวน ๑ ชุด	ช่วยเหลือผู้ป่วยให้ได้รับความปลอดภัยก่อนนำส่งโรงพยาบาล	สำนักปลัด

รายละเอียดโครงการพัฒนา  
แผนพัฒนาท้องถิ่น (พ.ศ.๒๕๖๖-๒๕๗๐)  
เทศบาลตำบลโพธิ์พิสัย อำเภอโพธิ์พิสัย จังหวัดหนองคาย

แบบ ผ.๐๒

- ก. ยุทธศาสตร์ชาติ ๒๐ ปี ยุทธศาสตร์ที่ ๖ ยุทธศาสตร์ ชาติด้านการปรับสมดุลและพัฒนาระบบการบริหารจัดการภาครัฐ  
ข. แผนพัฒนาเศรษฐกิจและสังคมแห่งชาติ ฉบับที่ ๑๓ หมายความว่า ๑๓ ไทยมีภาครัฐที่ทันสมัย มีประสิทธิภาพและตอบโจทย์ประชาชน  
ค. Sustainable Development Goals : SDGs เป้าหมายที่ -  
ง. ยุทธศาสตร์จังหวัด ประเด็นการพัฒนาที่ ๔ พัฒนาระบบบริหารจัดการภาครัฐ  
จ. ยุทธศาสตร์การพัฒนาขององค์กรปกครองส่วนท้องถิ่นในเขตจังหวัด ประเด็นการพัฒนาที่ ๔ พัฒนาระบบการให้บริการประชาชนและการบริหารจัดการภายในองค์กร  
ยุทธศาสตร์ การพัฒนาด้านการบริหารจัดการองค์กรและบุคลากร  
๘ ยุทธศาสตร์ การพัฒนาด้านการบริหารจัดการองค์กรและบุคลากร  
๘.๑ กลยุทธ์ที่ ๗ พัฒนาศมรรถนะของบุคลากรเทศบาลให้สามารถส่งมอบบริการสาธารณะได้อย่างมีประสิทธิภาพพัฒนาสำนักงานเทศบาลให้เป็นที่ทำงานน่าอยู่ และพนักงานมีความสุขกับการทำงาน  
(๒) แผนงาน บริหารทั่วไป

ที่	โครงการ	วัตถุประสงค์	เป้าหมาย (ผลผลิตของโครงการ)	งบประมาณและที่ผ่านมา					ตัวชี้วัด (KPI)	ผลที่คาดว่าจะได้รับ	หน่วยงาน ที่รับผิดชอบ หลัก
				๒๕๖๖ (บาท)	๒๕๖๗ (บาท)	๒๕๖๘ (บาท)	๒๕๖๙ (บาท)	๒๕๗๐ (บาท)			
๔๒.	โครงการ ปรับปรุงย้ายแพ สูบน้ำ (บริเวณท่าน้ำวัด ไทย)	เพื่อความสะดวกรวดเร็วใน การปรับปรุงย้ายแพให้มี ความเหมาะสมกับสถานที่ ในปัจจุบัน	ปรับปรุง ย้ายแพสูบน้ำ บริเวณท่าน้ำวัดไทยและสูบ น้ำช่วยเหลือผู้ประสบอัคคิ- ภัยและภัยแล้งในพื้นที่ เหมาะสม	๓๐๐,๐๐๐	๓๐๐,๐๐๐	๓๐๐,๐๐๐	๓๐๐,๐๐๐	๓๐๐,๐๐๐	ปรับปรุงย้าย แพสูบน้ำช่วย เหลือผู้ประสบ อัคคีภัยและภัย แล้ง ๘๐ % จำนวน ๑ แห่ง	ทำให้สามารถออกช่วยเหลือ ผู้ประสบอัคคีภัยและภัย แล้งได้อย่างรวดเร็ว	สำนัก ปลัด
๔๓.	ติดตั้ง ถังดับเพลิงใน ชุมชนและเพื่อใช้ใน สำนักงานเทศบาลตำบล โพธิ์พิสัย	เพื่อให้เกิดความพร้อมใน การระงับอัคคีภัย	จัดซื้อและติดตั้งถังดับเพลิง ในแต่ละชุมชนในเขตเทศ- บาลและเพื่อใช้ในสำนักงาน เทศบาลตำบลโพธิ์พิสัย จำนวน ๒ ชุด	๑๐๐,๐๐๐	๑๐๐,๐๐๐	๑๐๐,๐๐๐	๑๐๐,๐๐๐	๑๐๐,๐๐๐	ติดตั้งถังดับ เพลิงเพื่อระงับ อัคคีภัย ๗๐% จำนวน ๒ ชุด	ทำให้มีความพร้อมในการ ป้องกันและระงับอัคคีภัยใน ชุมชนและในพื้นที่สำนักงาน เทศบาลตำบลโพธิ์พิสัย	สำนัก ปลัด
๔๔.	จัดซื้อ ไมโครโฟน สำหรับห้องประชุม	เพื่อเพิ่มประสิทธิภาพในการ ขยายเสียงในห้องประชุมให้ ดียิ่งขึ้น	จัดซื้อชุดไมโครโฟนใน ห้องประชุมพร้อมอุปกรณ์ ครบชุด จำนวน ๑ ชุด	๑๐๐,๐๐๐	๑๐๐,๐๐๐	๑๐๐,๐๐๐	๑๐๐,๐๐๐	๑๐๐,๐๐๐	ไมโครโฟน ใช้สำหรับการ ประชุม ๙๐ % จำนวน ๑ ชุด	ทำให้การขยายเสียงในห้อง ประชุมมีประสิทธิภาพมาก ยิ่งขึ้น	สำนัก ปลัด
๔๕.	จัดซื้อ จอโปรเจคเตอร์ ชนิดมีขาตั้ง	เพื่อใช้สำหรับงาน ประชุมสัมมนา และงาน ประชาสัมพันธ์ต่าง ๆ	จัดซื้อจอโปรเจคเตอร์ ชนิดมีขาตั้ง จำนวน ๑ จอ	๑๕,๐๐๐	๑๕,๐๐๐	๑๕,๐๐๐	๑๕,๐๐๐	๑๕,๐๐๐	จอโปรเจค- เตอร์มีขาตั้ง ใช้ในการ ประชุมสัมมนา ๗๐ % จำนวน ๑ จอ	มีโปรเจคเตอร์ในการ ประชุม สัมมนา และ ประชาสัมพันธ์	สำนัก ปลัด
๔๖.	จัดซื้อ เก้าอี้ บุนวม สำหรับประชุม	เพื่อให้มีเก้าอี้สำหรับการ ประชุมเพียงพอ	จัดซื้อเก้าอี้บุนวม สำหรับ ประชุม จำนวน ๓๐ ตัว	๓๐,๐๐๐	๓๐,๐๐๐	๓๐,๐๐๐	๓๐,๐๐๐	๓๐,๐๐๐	เก้าอี้บุนวม สำหรับการ ประชุมมีความ สะดวก จำนวน ๓๐ ตัว	มีเก้าอี้ประชุมเพียงพอสำหรับ การประชุม	สำนัก ปลัด
๔๗.	จัดซื้อ ตู้เอกสาร แบบชั้นมีบานปิด	เพื่อใช้จัดเก็บเอกสาร งาน ต่าง ๆ	ตู้เอกสารประสงค์ จัดเก็บ เอกสาร จำนวน ๑ หลัง	๕,๐๐๐	๕,๐๐๐	๕,๐๐๐	๕,๐๐๐	๕,๐๐๐	จัดเก็บเอกสารมี ความสะดวกมาก ขึ้น ๙๐ % จำนวน ๑ หลัง	เก็บเอกสารงานต่าง ๆ ได้เป็น ระเบียบเรียบร้อยสวยงาม	สำนัก ปลัด

รายละเอียดโครงการพัฒนา  
แผนพัฒนาท้องถิ่น (พ.ศ.๒๕๖๖-๒๕๗๐)  
เทศบาลตำบลโพธิ์พลึง อำเภอโพธิ์พลึง จังหวัดหนองคาย

แบบ ผ.๐๒

- ก. ยุทธศาสตร์ชาติ ๒๐ ปี ยุทธศาสตร์ที่ ๖ ยุทธศาสตร์ ชาติด้านการปรับสมดุลและพัฒนาระบบการบริหารจัดการภาครัฐ  
ข. แผนพัฒนาเศรษฐกิจและสังคมแห่งชาติ ฉบับที่ ๑๓ หมายความว่า ๑๓ ไทยมีภาครัฐที่ทันสมัย มีประสิทธิภาพและตอบโต้ประชาชน  
ค. Sustainable Development Goals : SDGs เป้าหมายที่ -  
ง. ยุทธศาสตร์จังหวัด ประเด็นการพัฒนาที่ ๔ พัฒนาระบบบริหารจัดการภาครัฐ  
จ. ยุทธศาสตร์การพัฒนาขององค์กรปกครองส่วนท้องถิ่นในเขตจังหวัด ประเด็นการพัฒนาที่ ๔ พัฒนาระบบการให้บริการประชาชนและการบริหารจัดการภายในองค์กร  
ยุทธศาสตร์ การพัฒนาด้านการบริหารจัดการองค์กรและบุคลากร  
๘ ยุทธศาสตร์ การพัฒนาด้านการบริหารจัดการองค์กรและบุคลากร  
๘.๑ กลยุทธ์ที่ ๗ พัฒนาสมรรถนะของบุคลากรเทศบาลให้สามารถส่งมอบบริการสาธารณะได้อย่างมีประสิทธิภาพพัฒนาสำนักงานเทศบาลให้เป็นที่น่าอยู่ และพนักงานมีความสุขกับการทำงาน  
(๒) แผนงาน บริหารทั่วไป

ที่	โครงการ	วัตถุประสงค์	เป้าหมาย (ผลผลิตของโครงการ)	งบประมาณและที่ผ่านมา					ตัวชี้วัด (KPI)	ผลที่คาดว่าจะได้รับ	หน่วยงาน ที่รับผิดชอบ หลัก
				๒๕๖๖ (บาท)	๒๕๖๗ (บาท)	๒๕๖๘ (บาท)	๒๕๖๙ (บาท)	๒๕๗๐ (บาท)			
๔๘.	จัดซื้อโต๊ะทำงาน	เพื่อความสะดวกในการปฏิบัติหน้าที่ของพนักงาน	จัดซื้อโต๊ะทำงานจำนวน ๒ ตัว	๙,๐๐๐	๙,๐๐๐	๙,๐๐๐	๙,๐๐๐	๙,๐๐๐	ซื้อโต๊ะทำงานทำให้มีความสะดวกในการปฏิบัติงาน ๙๐% จำนวน ๒ ตัว	พนักงาน เจ้าหน้าที่ปฏิบัติหน้าที่ ด้วยความสะดวก	กองคลัง
๔๙.	จัดซื้อ เครื่องปรับอากาศสำหรับห้องประชาสัมพันธ์	เพื่อให้เครื่องมือ อุปกรณ์ ทางอิเล็กทรอนิกส์ห้องประชาสัมพันธ์อายุการใช้งานได้ยาวนานขึ้น	เครื่องปรับอากาศชนิดแขวนขนาด ไม่ต่ำกว่าขนาด ๑๘๐๐๐ บี ทียู จำนวน ๑ เครื่อง	๓๕,๐๐๐	๓๕,๐๐๐	๓๕,๐๐๐	๓๕,๐๐๐	๓๕,๐๐๐	เครื่องปรับอากาศสำหรับห้องประชาสัมพันธ์เทศบาลตำบลโพธิ์พลึง เครื่องเสียงตามสายสามารถยืดอายุการใช้งาน ๙๐ % จำนวน ๑ เครื่อง	เครื่องปรับอากาศสำหรับห้องประชาสัมพันธ์เทศบาลตำบลโพธิ์พลึง เครื่องเสียงตามสายสามารถยืดอายุการใช้งาน	สำนักปลัด
๕๐.	โครงการ จัดซื้อรถบรรทุกดีเซลแบบบรรทุกน้ำหนักประสงค์	เพื่อใช้ในการบรรเทาความเดือดร้อนของประชาชน	รถบรรทุกดีเซล แบบบรรทุกน้ำหนักประสงค์ ขนาด ๖ ตัน ๖ ล้อ ปริมาณกระบอสูบไม่ต่ำกว่า ๖,๐๐๐ ซีซี	๒,๕๐๐,๐๐๐	๒,๕๐๐,๐๐๐	๒,๕๐๐,๐๐๐	๒,๕๐๐,๐๐๐	๒,๕๐๐,๐๐๐	รถบรรทุกดีเซลแบบบรรทุกน้ำหนักประสงค์ บรรเทาความเดือดร้อนให้แก่ประชาชน ๙๐ % จำนวน ๑ คัน	สามารถใช้งานป้องกันและบรรเทาสาธารณภัย มีความสะดวกรวดเร็วมากขึ้น	สำนักปลัด
๕๑.	จัดซื้อ เครื่องปริ้นเตอร์	เพื่อความสะดวกรวดเร็วในการปฏิบัติงานให้มีประสิทธิภาพ	จัดซื้อเครื่องปริ้นเตอร์แบบสีชนิดหัวพ่นหมึก จำนวน ๒ เครื่อง	๒๐,๐๐๐	๒๐,๐๐๐	๒๐,๐๐๐	๒๐,๐๐๐	๒๐,๐๐๐	ปริ้นเตอร์การปฏิบัติงานได้มีประสิทธิภาพ ๘๐% จำนวน ๒ เครื่อง	ทำให้ปฏิบัติงานได้รวดเร็วและมีประสิทธิภาพ	สำนักปลัด
๕๒.	จัดซื้อ เครื่องปริ้นเตอร์	เพื่อความสะดวกรวดเร็วในการปฏิบัติงานให้มีประสิทธิภาพ	จัดซื้อเครื่องปริ้นเตอร์แบบสีชนิดหัวพ่นหมึก จำนวน ๔ เครื่อง	๔๐,๐๐๐	๔๐,๐๐๐	๔๐,๐๐๐	๔๐,๐๐๐	๔๐,๐๐๐	ปริ้นเตอร์การปฏิบัติงานได้มีประสิทธิภาพ ๘๐% จำนวน ๒ เครื่อง	ทำให้ปฏิบัติงานได้รวดเร็วและมีประสิทธิภาพ	กองคลัง
๕๓.	จัดซื้อ เครื่องปริ้นเตอร์แบบสีชนิดหัวพ่นหมึก	เพื่อความสะดวกรวดเร็วในการปฏิบัติงานให้มีประสิทธิภาพ	จัดซื้อเครื่องปริ้นเตอร์แบบสีชนิดหัวพ่นหมึก จำนวน ๑ เครื่อง	๑๐,๐๐๐	๑๐,๐๐๐	๑๐,๐๐๐	๑๐,๐๐๐	๑๐,๐๐๐	เครื่องปริ้นเตอร์ปฏิบัติงานได้มีประสิทธิภาพ ๘๐ % จำนวน ๑ เครื่อง	ทำให้ปฏิบัติงานได้รวดเร็วและมีประสิทธิภาพ	สำนักปลัด

รายละเอียดโครงการพัฒนา  
แผนพัฒนาท้องถิ่น (พ.ศ.๒๕๖๖-๒๕๗๐)  
เทศบาลตำบลโพธิ์พลึง อำเภอโพธิ์พลึง จังหวัดหนองคาย

แบบ ผ.๐๒

- ก. ยุทธศาสตร์ชาติ ๒๐ ปี ยุทธศาสตร์ที่ ๖ ยุทธศาสตร์ ชาติด้านการปรับสมดุลและพัฒนากระบวนการบริหารจัดการภาครัฐ  
ข. แผนพัฒนาเศรษฐกิจและสังคมแห่งชาติ ฉบับที่ ๑๓ หมายความว่า ๑๓ ไทยมีภาครัฐที่ทันสมัย มีประสิทธิภาพและตอบใจห้ประชาชน  
ค. Sustainable Development Goals : SDGs เป้าหมายที่ -  
ง. ยุทธศาสตร์จังหวัด ประเด็นการพัฒนาที่ ๔ พัฒนาระบบบริหารจัดการภาครัฐ  
จ. ยุทธศาสตร์การพัฒนาขององค์กรปกครองส่วนท้องถิ่นในเขตจังหวัด ประเด็นการพัฒนาที่ ๔ พัฒนาระบบการให้บริการประชาชนและการบริหารจัดการภายในองค์กร  
ยุทธศาสตร์ การพัฒนาด้านการบริหารจัดการองค์กรและบุคลากร  
๘ ยุทธศาสตร์ การพัฒนาด้านการบริหารจัดการองค์กรและบุคลากร  
๘.๑ กลยุทธ์ที่ ๗ พัฒนาสมรรถนะของบุคลากรเทศบาลให้สามารถส่งมอบบริการสาธารณะได้อย่างมีประสิทธิภาพพัฒนาสำนักงานเทศบาลให้เป็นที่ทำงานน่าอยู่ และพนักงานมีความสุขกับการทำงาน  
(๒) แผนงาน บริหารทั่วไป

ที่	โครงการ	วัตถุประสงค์	เป้าหมาย (ผลผลิตของโครงการ)	งบประมาณและที่ผ่านมา					ตัวชี้วัด (KPI)	ผลที่คาดว่าจะได้รับ	หน่วยงาน ที่รับผิดชอบ หลัก
				๒๕๖๖ (บาท)	๒๕๖๗ (บาท)	๒๕๖๘ (บาท)	๒๕๖๙ (บาท)	๒๕๗๐ (บาท)			
๕๔.	จัดซื้อเครื่องคอมพิวเตอร์แบบตั้งโต๊ะพร้อมเครื่องปริ้นเตอร์	เพื่อเพิ่มประสิทธิภาพในการทำงานในสำนักปลัดให้มีประสิทธิภาพเกิดประสิทธิผล	จัดซื้อเครื่องคอมพิวเตอร์แบบตั้งโต๊ะพร้อมเครื่องปริ้นเตอร์จำนวน ๒ ชุด	๕๖,๐๐๐	๕๖,๐๐๐	๕๖,๐๐๐	๕๖,๐๐๐	๕๖,๐๐๐	จัดซื้อเครื่องคอมพิวเตอร์ครบชุดการปฏิบัติงานมีประสิทธิภาพ ๘๐ % จำนวน ๒ ชุด	เพื่อเป็นการคล่องตัวในการปฏิบัติหน้าที่ ที่รับผิดชอบของ ผู้ปฏิบัติงานให้ได้รับความสะดวกในการทำงาน	สำนักปลัดฯ
๕๕.	จัดซื้อ คอมพิวเตอร์แบบพกพา (Note Book)	เพื่อใช้ในการพิมพ์เอกสารของทางราชการได้สะดวกรวดเร็วทันสมัย	จัดซื้อ คอมพิวเตอร์แบบพกพา (Note Book) จำนวน ๑ ชุด	๒๕,๐๐๐	๒๕,๐๐๐	๒๕,๐๐๐	๒๕,๐๐๐	๒๕,๐๐๐	คอมพิวเตอร์แบบพกพาการปฏิบัติงานมีประสิทธิภาพ ๘๐ % จำนวน ๑ ชุด	ทำให้การพิมพ์เอกสารของราชการเป็นไปด้วยความสะดวกรวดเร็วและทันสมัย	กองคลัง
๕๖.	จัดซื้อ เครื่องปริ้นเตอร์	เพื่อ ความสะดวกรวดเร็วในการปฏิบัติงานให้มีประสิทธิภาพ	จัดซื้อ เครื่องปริ้นเตอร์แบบเลเซอร์หรือ LED สี	๑๕,๐๐๐	๑๕,๐๐๐	๑๕,๐๐๐	๑๕,๐๐๐	๑๕,๐๐๐	เครื่องปริ้นเตอร์การปฏิบัติงานประสิทธิภาพ ๗๐ % จำนวน ๑ เครื่อง	ทำให้ปฏิบัติงานได้รวดเร็วและมีประสิทธิภาพ	กองคลัง
๕๗.	โครงการรณรงค์ปกป้องสถาบันสำคัญของชาติ	เพื่อ รณรงค์ปกป้องสถาบันสำคัญของชาติ	ปกป้องสถาบันสำคัญของชาติเช่น สถาบันพระมหากษัตริย์	๑๐,๐๐๐	๑๐,๐๐๐	๑๐,๐๐๐	๑๐,๐๐๐	๑๐,๐๐๐	รณรงค์กิจกรรมประชาชนมีความจงรักภักดีต่อสถาบันสำคัญของชาติ ๙๐ % ๑ โครงการ /ต่อปี	ประชาชนมีความจงรักภักดีต่อสถาบันสำคัญของชาติ	สำนักปลัด

รายละเอียดโครงการพัฒนา  
แผนพัฒนาท้องถิ่น (พ.ศ.๒๕๖๖-๒๕๗๐)  
เทศบาลตำบลโพธิ์ชัย อำเภอโพธิ์ชัย จังหวัดหนองคาย

แบบ ผ.๐๒

- ก. ยุทธศาสตร์ชาติ ๒๐ ปี ยุทธศาสตร์ที่ ๖ ยุทธศาสตร์ชาติด้านการปรับสมดุลและพัฒนาระบบการบริหารจัดการภาครัฐ  
ข. แผนพัฒนาเศรษฐกิจและสังคมแห่งชาติ ฉบับที่ ๑๓ หมายความว่า ๑๓ ไทยมีภาครัฐที่ทันสมัย มีประสิทธิภาพและตอบโจทยประชาชน  
ค. Sustainable Development Goals : SDGs เป้าหมายที่ -  
ง. ยุทธศาสตร์จังหวัด ประเด็นการพัฒนาที่ ๔ พัฒนาระบบบริหารจัดการภาครัฐ  
จ. ยุทธศาสตร์การพัฒนาขององค์กรปกครองส่วนท้องถิ่นในเขตจังหวัด ประเด็นการพัฒนาที่ ๔ พัฒนาระบบการให้บริการประชาชนและการบริหารจัดการภายในองค์กร  
ยุทธศาสตร์ การพัฒนาการบริหารจัดการองค์กรและบุคลากร  
๘ ยุทธศาสตร์ การพัฒนาการบริหารจัดการองค์กรและบุคลากร  
๘.๑ กอยุทธที่ ๗ พัฒนาระบบของบุคลากรเทศบาลให้สามารถสนองอบการสาธารณะได้อย่างมีประสิทธิภาพพัฒนาสำนักงานเทศบาลให้เป็นทำงานน้อย และพนักงานมีความสุขกับการทำงาน  
(๒) แผนงาน บริหารทั่วไป

ที่	โครงการ	วัตถุประสงค์	เป้าหมาย (ผลผลิตของโครงการ)	งบประมาณและที่ผ่านมา					ตัวชี้วัด (KPI)	ผลที่คาดว่าจะได้รับ	หน่วยงาน ที่รับผิดชอบ หลัก
				๒๕๖๖ (บาท)	๒๕๖๗ (บาท)	๒๕๖๘ (บาท)	๒๕๖๙ (บาท)	๒๕๗๐ (บาท)			
๕๘.	โครงการ จัดระเบียบร้านค้าในชุมชน	เพื่อ จัดระเบียบร้านค้าให้มีความสะอาด สวยงามและเป็นระเบียบ	จัดระเบียบร้านค้าให้มีความสะอาด สวยงามและเป็นระเบียบ	๓๐,๐๐๐	๓๐,๐๐๐	๓๐,๐๐๐	๓๐,๐๐๐	๓๐,๐๐๐	จัดระเบียบร้านค้าให้เป็นระเบียบจำนวน ๑๐ ชุมชน ๘๐ %	ร้านค้าแต่ละชุมชนมีความสะอาด สวยงามและเป็นระเบียบ	สำนักปลัดฯ
๕๙.	โครงการ กิจกรรมการประกวดคำขวัญต่อต้านการทุจริต	เพื่อ สร้างจิตสำนึก ด้านจริยธรรมและคุณธรรมให้เด็กและเยาวชน ไม่ยอมรับพฤติกรรมทุจริตคอร์รัปชั่นและการโกงทุกรูปแบบ	เด็กและเยาวชนในเขตพื้นที่เทศบาลตำบลโพธิ์ชัย	๕,๐๐๐	๕,๐๐๐	๕,๐๐๐	๕,๐๐๐	๕,๐๐๐	สร้างจิตสำนึกด้านจริยธรรมและคุณธรรมให้เด็กและเยาวชน ไม่ยอมรับพฤติกรรมทุจริตคอร์รัปชั่นและการโกงทุกรูปแบบ ๑๐๐% จำนวน ๑โครงการ	สร้างจิตสำนึกด้านจริยธรรมและคุณธรรม ให้เด็กและเยาวชน ไม่ยอมรับพฤติกรรมทุจริตคอร์รัปชั่น และการโกงทุกรูปแบบ	สำนักปลัดฯ
๖๐.	โครงการ กิจกรรมติดป้ายประชาสัมพันธ์รณรงค์พบเห็นการทุจริต	๑).เพื่อให้ประชาชนมีส่วนร่วมในการป้องกันการทุจริต ๒).เพื่อแสดงเจตนาธรรมในการแก้ไขปัญหาการทุจริต	ประชาชนในเขตจังหวัดหนองคาย	๕,๐๐๐	๕,๐๐๐	๕,๐๐๐	๕,๐๐๐	๕,๐๐๐	กิจกรรมติดป้ายประชาสัมพันธ์รณรงค์พบเห็นการทุจริต ๑๐๐ % จำนวน ๑ โครงการ/ต่อปี	๑).ประชาชนมีส่วนร่วมในการป้องกันการทุจริต ๒).ได้แสดงเจตนาธรรมในการแก้ไขปัญหาการทุจริต	สำนักปลัดฯ
๖๑.	โครงการ บริหารงานตามหลักธรรมาภิบาล	เพื่อ ดำเนินการ บริหารงานตามหลักธรรมาภิบาลในการบริหารจัดการบ้านเมืองที่ดี	ดำเนินการบริหารจัดการบ้านเมืองที่ดีของเทศบาลตำบลโพธิ์ชัย	๒๐,๐๐๐	๒๐,๐๐๐	๒๐,๐๐๐	๒๐,๐๐๐	๒๐,๐๐๐	การบริหารประชาชนทั่วไปมีความโปร่งใสเป็นธรรม ๑๐๐ % ๑โครงการ/ต่อปี	การบริหารประชาชนทั่วไปมีความโปร่งใสเป็นธรรม	สำนักปลัดฯ
๖๒.	โครงการ ฝึกอบรม ด้านคุณธรรมจริยธรรมให้แก่ผู้บริหาร สมาชิกสภาเทศบาลและพนักงานเทศบาลตำบลโพธิ์ชัย	เพื่อให้ผู้บริหาร สมาชิกสภาเทศบาลและพนักงานเทศบาลตำบลโพธิ์ชัย มีคุณธรรม-จริยธรรมในการทำหน้าที่และการปฏิบัติงาน	ผู้บริหาร สมาชิกสภาเทศบาลและพนักงานเทศบาลตำบลโพธิ์ชัย	๓๐,๐๐๐	๓๐,๐๐๐	๓๐,๐๐๐	๓๐,๐๐๐	๓๐,๐๐๐	ผู้บริหาร สมาชิกสภาเทศบาลและพนักงานเทศบาลตำบลโพธิ์ชัยมีคุณธรรมจริยธรรม ในการทำหน้าที่และการปฏิบัติงาน ๑๐๐ % จำนวน ๑ โครงการ/ต่อปี	ผู้บริหาร สมาชิกสภาเทศบาลและพนักงานเทศบาลตำบลโพธิ์ชัยมีคุณธรรมจริยธรรม ในการทำหน้าที่และการปฏิบัติงาน	สำนักปลัดฯ
๖๓.	โครงการส่งเสริมการสร้างจิตสำนึกคุณธรรม-จริยธรรมและค่านิยมให้สังคมไทย	เพื่อส่งเสริมการสร้างจิตสำนึกคุณธรรม จริยธรรมและค่านิยม ให้สังคมไทยไม่โกงต่อต้านการทุจริต	ส่งเสริมการสร้างจิตสำนึกคุณธรรม จริยธรรมและค่านิยมให้สังคมไทยไม่โกง ต่อต้านการทุจริต	๓๐,๐๐๐	๓๐,๐๐๐	๓๐,๐๐๐	๓๐,๐๐๐	๓๐,๐๐๐	สร้างจิตสำนึกคุณธรรมจริยธรรมและค่านิยมให้สังคมไทยไม่โกงต่อต้านการทุจริต ๑๐๐ % ๑ โครงการ/ต่อปี	สร้างจิตสำนึกคุณธรรมจริยธรรมและค่านิยมให้สังคมไทยไม่โกงต่อต้านการทุจริต	สำนักปลัดฯ

รายละเอียดโครงการพัฒนา  
แผนพัฒนาท้องถิ่น (พ.ศ.๒๕๖๖-๒๕๗๐)  
เทศบาลตำบลโพธิ์พิสัย อำเภอโพธิ์พิสัย จังหวัดหนองคาย

แบบ ผ.๐๒

- ก. ยุทธศาสตร์ชาติ ๒๐ ปี ยุทธศาสตร์ที่ ๖ ยุทธศาสตร์ ชาติด้านการปรับสมดุลและพัฒนากระบวนการบริหารจัดการภาครัฐ  
ข. แผนพัฒนาเศรษฐกิจและสังคมแห่งชาติ ฉบับที่ ๑๓ หนุดหมายที่ ๑๓ ไทยมีภาครัฐที่ทันสมัย มีประสิทธิภาพและตอบโจทย์ประชาชน  
ค. Sustainable Development Goals : SDGs เป้าหมายที่ -  
ง. ยุทธศาสตร์จังหวัด ประเด็นการพัฒนาที่ ๔ พัฒนาระบบบริหารจัดการภาครัฐ  
จ. ยุทธศาสตร์การพัฒนาขององค์กรปกครองส่วนท้องถิ่นในเขตจังหวัด ประเด็นการพัฒนาที่ ๔ พัฒนาระบบการให้บริการประชาชนและการบริหารจัดการภายในองค์กร  
ยุทธศาสตร์ การพัฒนาด้านการบริหารจัดการองค์กรและบุคลากร  
๔ ยุทธศาสตร์ การพัฒนาด้านการบริหารจัดการองค์กรและบุคลากร  
๘.๑ กยุทธ์ที่ ๗ พัฒนาสมรรถนะของบุคลากรเทศบาลให้สามารถส่งมอบบริการสาธารณะได้อย่างมีประสิทธิภาพพัฒนาสำนักงานเทศบาลให้เป็นที่ทำงานน่าอยู่ และพนักงานมีความสุขกับการทำงาน  
(๒) แผนงาน บริหารทั่วไป

ที่	โครงการ	วัตถุประสงค์	เป้าหมาย (ผลผลิตของโครงการ)	งบประมาณและที่ผ่านมา					ตัวชี้วัด (KPI)	ผลที่คาดว่าจะได้รับ	หน่วยงาน ที่รับผิดชอบ หลัก
				๒๕๖๖ (บาท)	๒๕๖๗ (บาท)	๒๕๖๘ (บาท)	๒๕๖๙ (บาท)	๒๕๗๐ (บาท)			
๖๔.	โครงการ รมรณรงค์กรณียพบ เห็นการทุจริต	เพื่อประชาสัมพันธ์และรณรงค์ พร้อมติดป้ายประชาสัมพันธ์ กรณียพบเห็นการทุจริต	รณรงค์และประชาสัมพันธ์ พร้อมติดป้ายประชาสัมพันธ์ กรณียพบเห็นการทุจริตในเขต เทศบาล	๑๐,๐๐๐	๑๐,๐๐๐	๑๐,๐๐๐	๑๐,๐๐๐	๑๐,๐๐๐	ติดป้ายประชาสัมพันธ์ให้ประชาชน ได้รู้ข้อมูลข่าวสาร ๑๐๐% จำนวน ๑ โครงการ	ได้ประชาสัมพันธ์ให้ประชาชน ได้เห็นผลเสียหาย เมื่อมีการ ทุจริตต่างๆรณรงค์ให้ประชาชน มีความ ซื่อสัตย์สุจริต	สำนักปลัด
๖๕.	โครงการ การจัดการเลือก ตั้งผู้บริหาร สมาชิกสภา เทศบาลตำบลโพธิ์พิสัย	เพื่อ เป็นค่าใช้จ่ายในการ จัดการเลือกตั้งผู้บริหาร สมาชิกสภาเทศบาลตำบล โพธิ์พิสัย	การจัดการเลือกตั้ง ผู้บริหาร สมาชิกสภา เทศบาลตำบลโพธิ์พิสัย	๒๐๐,๐๐๐	๒๐๐,๐๐๐	๒๐๐,๐๐๐	๒๐๐,๐๐๐	๒๐๐,๐๐๐	การจัดการเลือก ตั้งผู้บริหาร สมาชิกเทศบาล โพธิ์พิสัย ๑๐๐% จำนวน ๑ โครงการ	การจัดการเลือกตั้งเป็นไปด้วย ความสะดวก ถูกต้อง และงบ ประมาณมีเพียงพอ ต่อการ ดำเนินการ	สำนักปลัด
๖๖.	โครงการ จัดทำแผนการ ตรวจสอบภายในประจำปี งบประมาณ	เพื่อ จัดทำแผนการตรวจสอบ ภายในประจำปีงบประมาณ ควบคุมการใช้จ่ายเงินในปีงบ- ประมาณ	จัดทำแผนการตรวจสอบ ภายใน ประจำปี งบประมาณ	๑๐,๐๐๐	๑๐,๐๐๐	๑๐,๐๐๐	๑๐,๐๐๐	๑๐,๐๐๐	การดำเนินงานมี ความถูกต้องและ โปร่งใส๑๐๐% จำนวน ๑ โครงการ	การดำเนินงานมีความถูกต้อง และโปร่งใส	กองคลัง
๖๗.	จัดซื้อ โต๊ะ-เก้าอี้ รับรอง	เพื่อ อำนวยความสะดวกและ รับรอง คณะบุคคลผู้มาติดต่อ ราชการประชาชนและเจ้าหน้าที่ ผู้ปฏิบัติงาน	จัดซื้อ โต๊ะ-เก้าอี้ รับรอง จำนวน ๑ ชุด	๒๗,๐๐๐	๒๗,๐๐๐	๒๗,๐๐๐	๒๗,๐๐๐	๒๗,๐๐๐	โต๊ะ-เก้าอี้รับรอง ผู้มาติดต่อราชการ หรือคณะบุคคล เพื่ออำนวยความสะดวกแก่ประชาชน และเจ้าหน้าที่ผู้ปฏิบัติงาน ๑๐๐ % จำนวน ๑ ชุด	โต๊ะ-เก้าอี้ สำหรับผู้มาติดต่อ ราชการหรือคณะบุคคลเพื่อ อำนวยความสะดวกแก่ประชาชน และเจ้าหน้าที่ผู้ปฏิบัติงาน	สำนักปลัด
๖๘.	จัดซื้อ ตู้เหล็กบานเลื่อน กระจก ขนาด ๓ ฟุต	เพื่อ ความเป็นระเบียบในการ จัดเก็บเอกสาร	จัดซื้อ ตู้เหล็กบานเลื่อน กระจก ขนาด ๓ ฟุต จำนวน ๑ หลัง	๕,๐๐๐	๕,๐๐๐	๕,๐๐๐	๕,๐๐๐	๕,๐๐๐	จัดเก็บเอกสาร มีความเป็นระเบียบเรียบร้อย มากขึ้น ๘๐ % จำนวน ๑ หลัง	ทำให้การจัดเก็บเอกสารมี ความเป็นระเบียบเรียบร้อย มากขึ้น	กอง ยุทธศาสตร์ และ งบประมาณ
๖๙.	จัดซื้อ เครื่องตัดถ่างกั๊ยก เพื่อกั๊ยกในกรณีฉุกเฉิน	เพื่อ ช่วยเหลือผู้ประสบภัย กรณีฉุกเฉิน	จัดซื้อ เครื่องตัดถ่างกั๊ยก เพื่อกั๊ยกในกรณีฉุกเฉิน จำนวน ๑ เครื่อง	๒๕๐,๐๐๐	๒๕๐,๐๐๐	๒๕๐,๐๐๐	๒๕๐,๐๐๐	๒๕๐,๐๐๐	เครื่องตัดถ่าง กั๊ยกช่วยเหลือ ผู้ประสบเหตุ ได้เร็วมากขึ้น ๑๐๐ %	ประชาชนผู้ประสบอุบัติเหตุ ได้รับการช่วยเหลือได้โดยเร็ว	สำนักปลัด

**รายละเอียดโครงการพัฒนา**  
**แผนพัฒนาท้องถิ่น (พ.ศ.๒๕๖๖-๒๕๗๐)**  
**เทศบาลตำบลโพธิ์สัย อำเภอโพธิ์สัย จังหวัดหนองคาย**

แบบ ผ.๐๒

- ก. ยุทธศาสตร์ชาติ ๒๐ ปี ยุทธศาสตร์ที่ ๖ ยุทธศาสตร์ ชาติด้านการปรับสมดุลและพัฒนากระบวนการบริหารจัดการภาครัฐ  
 ข. แผนพัฒนาเศรษฐกิจและสังคมแห่งชาติ ฉบับที่ ๑๓ หนุดหมายที่ ๑๓ ไทยมีภาครัฐที่ทันสมัย มีประสิทธิภาพและตอบสนองประชาชน  
 ค. Sustainable Development Goals : SDGs เป้าหมายที่ -  
 ง. ยุทธศาสตร์จังหวัด ประเด็นการพัฒนาที่ ๔ พัฒนาระบบบริหารจัดการภาครัฐ  
 จ. ยุทธศาสตร์การพัฒนาขององค์กรปกครองส่วนท้องถิ่นในเขตจังหวัด ประเด็นการพัฒนาที่ ๔ พัฒนาระบบการให้บริการประชาชนและการบริหารจัดการภายในองค์กร
- ยุทธศาสตร์ การพัฒนาการบริหารจัดการองค์กรและบุคลากร**  
 ๔ ยุทธศาสตร์ การพัฒนาด้านการบริหารจัดการองค์กรและบุคลากร  
 ๔.๑ กลยุทธ์ที่ ๗ พัฒนาศักยภาพของบุคลากรเทศบาลให้สามารถส่งมอบบริการสาธารณะได้อย่างมีประสิทธิภาพพัฒนาสำนักงานเทศบาลให้เป็นที่ทำงานน่าอยู่ และพนักงานมีความสุขกับการทำงาน  
 (๒) แผนงาน บริหารทั่วไป

ที่	โครงการ	วัตถุประสงค์	เป้าหมาย (ผลผลิตของโครงการ)	งบประมาณและที่ผ่านมา					ตัวชี้วัด (KPI)	ผลที่คาดว่าจะได้รับ	หน่วยงาน ที่รับผิดชอบหลัก
				๒๕๖๖ (บาท)	๒๕๖๗ (บาท)	๒๕๖๘ (บาท)	๒๕๖๙ (บาท)	๒๕๗๐ (บาท)			
๗๐.	โครงการ วางผังพัฒนา ชุมชนเทศบาลตำบล โพธิ์สัย	๑.เพื่อศึกษาวิเคราะห์ข้อมูล พื้นฐานและปัจจัยที่เกี่ยวข้อง ทุกด้านนำไปสู่การวางแผน ชุมชนเทศบาลตำบลโพธิ์สัย ๒.เพื่อได้แผนผังการพัฒนาที่ กำหนดทิศทางการพัฒนาพื้นที่ ที่อย่างเหมาะสมสามารถเพิ่ม ศักยภาพในพื้นที่ได้อย่างมี ประสิทธิภาพ ๓.เพื่อฝึกให้ชุมชนได้นำเสนอ ผลงานต่อ ที่ประชุมท้องถิ่น ๔.เพื่อรับฟังความคิดเห็นของ ผู้นำท้องถิ่นและนำมาปรับ งานให้มีความสมบูรณ์มากยิ่งขึ้น	๑.ชุมชนและผู้มีส่วนเกี่ยวข้อง เข้าร่วมโครงการ ๒.ผู้บริหารเทศบาลและผู้น ำชุมชนท้องถิ่นใน เทศบาลมีส่วนร่วมในการ พัฒนาท้องถิ่น ๓.หลังจากที่ชุมชนปฏิบัติ งานได้เสร็จสมบูรณ์แล้ว ท้องถิ่นสามารถนำ แนวคิดที่เกิดจากการมี ส่วนร่วมในครั้งนี้ ไป พัฒนาให้เกิดผลเป็นรูป- ธรรม	๕๐,๐๐๐	๕๐,๐๐๐	๕๐,๐๐๐	๕๐,๐๐๐	๕๐,๐๐๐	วางผังพัฒนา ชุมชนเทศบาล ตำบลโพธิ์สัย ท้องถิ่นได้มี โอกาสปฏิบัติ งานในเชิง บูรณาการ ร่วมกัน ๑๐๐ % จำนวน ๑ โครงการ	๑.ท้องถิ่นสามารถประยุกต์แนว ทางต่าง ๆ จากผลงานการวาง ผังพัฒนาชุมชนเมือง ให้เป็นรูป -ธรรม ๒.ท้องถิ่นได้มีโอกาสปฏิบัติงาน ในเชิงบูรณาการร่วมกัน ๓.ผลงานของชุมชนมีความ เหมาะสมสอดคล้องกันทั้งใน เชิงทฤษฎี และความต้องการ ของชุมชน	สำนัก ปลัด
๗๑.	โครงการสื่อประชาสัมพันธ์	เพื่อประชาสัมพันธ์การดำเนินงาน ของเทศบาลให้ประชาชน ได้รับทราบโดยผ่านทางสื่อ ประเภทต่างๆได้แก่สื่อสิ่ง พิมพ์สื่อวิทยุ โทรทัศน์สื่อโซ เชียลเนทเวิร์ค ผ่านทางจด หมายอิเล็กทรอนิกส์	ผลิตสื่อประชาสัมพันธ์เผยแพร่ ภารกิจ ของเทศบาล ตำบลโพธิ์สัยให้แก่ประ- ชาชนโดยทั่วไปอย่างกว้าง ขวางจัดทำวารสารประจำปี จัดทำแผ่นพับประชาสัมพันธ์ กิจกรรมเทศบาลตำบล โพธิ์สัย	๕๐,๐๐๐	๕๐,๐๐๐	๕๐,๐๐๐	๕๐,๐๐๐	๕๐,๐๐๐	สื่อประ- สัมพันธ์ประ- ชาชนได้รับ ทราบเข้าใจ ถึงบทบาท ภารกิจของ เทศบาล มาก กว่า ๖๐ % จำนวน ๑ โครงการ /ต่อปี	ประชาชนได้รับทราบเข้าใจถึง บทบาทภารกิจของเทศบาลฯ และ มีความพึงพอใจ ในสื่อ เอกสารในการประชาสัมพันธ์ ไม่น้อยกว่าร้อยละ ๖๐	สำนัก ปลัด

รายละเอียดโครงการพัฒนา  
แผนพัฒนาท้องถิ่น (พ.ศ.๒๕๖๖-๒๕๗๐)  
เทศบาลตำบลโพธิ์ชัย อำเภอโพธิ์ชัย จังหวัดหนองคาย

แบบ ผ.๐๒

- ก. ยุทธศาสตร์ชาติ ๒๐ ปี ยุทธศาสตร์ที่ ๖ ยุทธศาสตร์ ชาติด้านการปรับสมดุลและพัฒนาระบบการบริหารจัดการภาครัฐ  
ข. แผนพัฒนาเศรษฐกิจและสังคมแห่งชาติ ฉบับที่ ๑๓ หนุดหมายที่ ๑๓ โทรมักภาครัฐที่ทันสมัย มีประสิทธิภาพและต่ออายุประชาชน  
ค. Sustainable Development Goals : SDGs เป้าหมายที่ -  
ง. ยุทธศาสตร์จังหวัด ประเด็นการพัฒนาที่ ๓ การเสริมสร้างความมั่นคงของชน สังคม และสิ่งแวดล้อม  
จ. ยุทธศาสตร์การพัฒนาขององค์กรปกครองส่วนท้องถิ่นในเขตจังหวัด ประเด็นการพัฒนาที่ ๑ เสริมสร้างความมั่นคงของชน สังคม สาธารณสุขและสิ่งแวดล้อม  
ยุทธศาสตร์ การพัฒนาด้านการบริหารจัดการองค์กรและบุคลากร  
๔ ยุทธศาสตร์ การพัฒนาด้านการบริหารจัดการองค์กรและบุคลากร  
๕.๑ กลยุทธ์ที่ ๗ พัฒนาระบบของบุคลากรเทศบาลให้สามารถส่งมอบบริการสาธารณะได้อย่างมีประสิทธิภาพพัฒนาสำนักงานเทศบาลให้เป็นที่ทำงานน่าอยู่ และพนักงานมีความสุขกับการทำงาน  
(๒) แผนงาน บริหารทั่วไป

ที่	โครงการ	วัตถุประสงค์	เป้าหมาย (ผลผลิตของโครงการ)	งบประมาณและที่ผ่านมา					ตัวชี้วัด (KPI)	ผลที่คาดว่าจะได้รับ	หน่วยงาน ที่รับผิดชอบ หลัก
				๒๕๖๖ (บาท)	๒๕๖๗ (บาท)	๒๕๖๘ (บาท)	๒๕๖๙ (บาท)	๒๕๗๐ (บาท)			
๗๒.	โครงการ ติดตั้งซุ้มเฉลิมพระเกียรติสมเด็จพระเจ้าอยู่หัว มหาวชิราลงกรณบดินทรเทพยวรางกูร รัชกาลที่ ๑๐	เพื่อ จัดซื้อและติดตั้งซุ้มเฉลิมพระเกียรติสมเด็จพระเจ้าอยู่หัวมหาวชิราลงกรณบดินทรเทพยวรางกูร รัชกาลที่ ๑๐	จัดซื้อ และติดตั้งซุ้มเฉลิมพระเกียรติสมเด็จพระเจ้าอยู่หัว มหาวชิราลงกรณบดินทรเทพยวรางกูรรัชกาลที่ ๑๐ จำนวน ๒ ซุ้ม	๒๐๐,๐๐๐	๒๐๐,๐๐๐	๒๐๐,๐๐๐	๒๐๐,๐๐๐	๒๐๐,๐๐๐	ประชาชนได้ เทิดทูน สถาบันพระ มหากษัตริย์ ๑๐๐ % จำนวน ๑ โครงการ	๑).ซุ้มเฉลิมพระเกียรติ สมเด็จพระเจ้าอยู่หัวมหาวชิราลงกรณบดินทรเทพยวรางกูร รัชกาลที่ ๑๐ ๒).เทิดทูนสถาบันพระมหากษัตริย์ ๓).ราษฎรอำเภอโพธิ์ชัยได้ชื่นชมพระบารมี	สำนัก ปลัด
๗๓.	โครงการ จัดซื้อซุ้มเฉลิมพระเกียรติสมเด็จพระนางเจ้าสุทิดาฯ พระบรมราชินีในรัชกาลที่ ๑๐	เพื่อ จัดซื้อและติดตั้งซุ้มเฉลิมพระเกียรติสมเด็จพระนางเจ้าสุทิดาฯ พระบรมราชินี ในรัชกาลที่ ๑๐	จัดซื้อซุ้มเฉลิมพระเกียรติสมเด็จพระนางเจ้าสุทิดาฯ พระบรมราชินีในรัชกาลที่ ๑๐	๑๐๐,๐๐๐	๑๐๐,๐๐๐	๑๐๐,๐๐๐	๑๐๐,๐๐๐	๑๐๐,๐๐๐	ประชาชนได้ เทิดทูนสถาบัน พระมหา กษัตริย์ ๑๐๐ % จำนวน ๑ โครงการ	ซุ้มเฉลิมพระเกียรติสมเด็จพระนางเจ้าสุทิดาฯพระบรมราชินีในรัชกาล ที่ ๑๐ และเพื่อเทิดทูนสถาบันพระมหากษัตริย์	สำนัก ปลัด
๗๔.	โครงการ ตลาดประชารัฐ “ ท้องถิ่นสุขใจ ”	๑).เพื่อปฏิบัติตามมติรัฐมนตรีได้มีมติวันที่๑๗ ต.ค.๒๕๖๐ ให้ดำเนินการตลาดการค้าประชาชน ๒).เพื่อการบริหารจัดการให้ผู้ประกอบการแต่ละกลุ่มประเภทสินค้า มีที่ค้าขายผู้มีรายได้ไม่น้อยผู้ที่เดือดร้อนจากการไม่มีสถานที่ขายสินค้า ๓).การประชุมหัวหน้าส่วนราชการ และผู้บริหารองค์กรปกครองส่วนท้องถิ่นเมื่อวันที่ ๑ ธ.ค. ๖๐ มีมติให้เทศบาลตำบลโพธิ์ชัยเป็นตัวแทนจัดกิจกรรมตลาดประชารัฐ “ท้องถิ่นสุขใจ ”บริเวณลานนาคาเบิกฟ้า (หน้าวัดไทย)	เพิ่มศักยภาพการบริหารจัดการตลาดให้ผู้ประกอบการ แต่ละกลุ่มประเภทสินค้าในแต่ละระดับในเขตเทศบาลตำบลโพธิ์ชัยให้มีที่ค้าขายได้มากขึ้น	๓๐,๐๐๐	๓๐,๐๐๐	๓๐,๐๐๐	๓๐,๐๐๐	๓๐,๐๐๐	ผู้ประกอบการแต่ละ กลุ่มประเภท สินค้าในแต่ละ ระดับในเขต เทศบาลตำบล โพธิ์ชัยได้มี ที่ค้าขาย ๑๐๐ % จำนวน ๑ โครงการ /ต่อปี	๑).ผู้ประกอบการแต่ละกลุ่มประเภทสินค้าในแต่ละระดับในเขตเทศบาลตำบลโพธิ์ชัยได้มีที่ค้าขาย ๒).ส่งเสริมด้านการตลาดให้ผู้ประกอบการได้ทำการค้าขายได้มากขึ้น ๓).ส่งเสริมและสนับสนุนให้ประชาชนได้มีรายรายได้มากขึ้น	สำนัก ปลัด

รายละเอียดโครงการพัฒนา  
แผนพัฒนาท้องถิ่น (พ.ศ.๒๕๖๖-๒๕๗๐)  
เทศบาลตำบลโพธิ์พิสัย อำเภอโพธิ์พิสัย จังหวัดหนองคาย

แบบ ผ.๐๒

- ก. ยุทธศาสตร์ชาติ ๒๐ ปี ยุทธศาสตร์ที่ ๖ ยุทธศาสตร์ ชาติด้านการปรับสมดุลและพัฒนาระบบการบริหารจัดการภาครัฐ  
 ข. แผนพัฒนาเศรษฐกิจและสังคมแห่งชาติ ฉบับที่ ๑๓ หมายความว่า ๑๓ ไทยมีภาครัฐที่ทันสมัย มีประสิทธิภาพและตอบโจทย์ประชาชน  
 ค. Sustainable Development Goals : SDGs เป้าหมายที่ -  
 ง. ยุทธศาสตร์จังหวัด ประเด็นการพัฒนาที่ ๔ พัฒนาระบบบริหารจัดการภาครัฐ  
 จ. ยุทธศาสตร์การพัฒนาขององค์กรปกครองส่วนท้องถิ่นในเขตจังหวัด ประเด็นการพัฒนาที่ ๔ พัฒนาระบบการให้บริการประชาชนและการบริหารจัดการภายในองค์กร  
 ยุทธศาสตร์ การพัฒนาด้านการบริหารจัดการองค์กรและบุคลากร  
 ๘ ยุทธศาสตร์ การพัฒนาด้านการบริหารจัดการองค์กรและบุคลากร  
 ๘.๑ กลยุทธ์ที่ ๗ พัฒนาลมรณะของบุคลากรเทศบาลให้สามารถส่งมอบบริการสาธารณะได้อย่างมีประสิทธิภาพพัฒนาสำนักงานเทศบาลให้เป็นที่ทำงานน่าอยู่ และพนักงานมีความสุขกับการทำงาน  
 (๒) แผนงาน บริหารทั่วไป

ที่	โครงการ	วัตถุประสงค์	เป้าหมาย (ผลผลิตของโครงการ)	งบประมาณและที่ผ่านมา					ตัวชี้วัด (KPI)	ผลที่คาดว่าจะได้รับ	หน่วยงาน ที่รับผิดชอบ หลัก
				๒๕๖๖ (บาท)	๒๕๖๗ (บาท)	๒๕๖๘ (บาท)	๒๕๖๙ (บาท)	๒๕๗๐ (บาท)			
๗๕.	โครงการ อบรม ผู้ประกอบการขับขี่ รถสามล้อเครื่องรับจ้าง เพื่อส่งเสริมการ ท่องเที่ยวและเสริมสร้าง วินัยจราจร	๑).เพื่อสนองนโยบายรัฐบาล ในการลดอุบัติเหตุบนท้อง ถนน ๒).เพื่อปลูกจิตสำนึกของผู้ขับ รถจ้างสาธารณะ (สามล้อ เครื่อง) ๓).เพื่อให้ผู้ขับขี่สามล้อเครื่อง รับจ้างรู้จักกฎระเบียบ กฎหมาย ที่เกี่ยวข้องในการใช้รถใช้ถนน ๔).เพื่อขึ้นทะเบียนผู้ประกอบการ สามล้อเครื่องจัดทำ(เสื้อ วิน)	ผู้ประกอบการขับขี่ รถสามล้อเครื่องรับจ้าง เพื่อส่งเสริมการ ท่องเที่ยวและเสริมสร้าง วินัยจราจร ผู้ขับขี่สาม ล้อเครื่อง จำนวน ๖๐ คน (สามล้อเครื่อง ๖๐ คัน)	๒๖,๖๐๐	๒๖,๖๐๐	๒๖,๖๐๐	๒๖,๖๐๐	๒๖,๖๐๐	ผู้ขับขี่สามล้อ เครื่อง จำนวน ๖๐ คน/ต่อปี/ (๖๐ คัน)	๑).รถสามล้อเครื่องตระหนัก ถึงความสูญเสียของการเกิด อุบัติเหตุ ๒).สามารถลดอุบัติเหตุบน ท้องถนน ๓).ผู้ขับขี่รถสามล้อเครื่องมี จิตสำนึกในการใช้รถใช้ถนน ๔).เสริมสร้างสัมพันธภาพที่ดี ระหว่างหน่วยงานรัฐ/ เอกชนและ อปท.	สำนัก ปลัด
๗๖.	โครงการ ติดตั้งกล้อง วงจรปิด (กล้อง CCTV) ตามสถานที่สำคัญของ ราชการและในชุมชน	เพื่อ เป็นการป้องปรามตรวจ สอบรักษา ความปลอดภัย วัตถุสิ่งของและความปลอดภัย ตามสถานที่สำคัญของราชการ และทรัพย์สินของประชาชน	ติดตั้งชุดกล้องวงจรปิด ตามสถานที่สำคัญของ ทางราชการและในชุมชน จำนวน ๒๐ จุด	๒,๐๐๐,๐๐๐	๒,๐๐๐,๐๐๐	๒,๐๐๐,๐๐๐	๒,๐๐๐,๐๐๐	๒,๐๐๐,๐๐๐	ติดตั้งกล้อง CCTV จำนวน ๒๐ จุด	ทรัพย์สินของประชาชน/ ศูนย์พิพิธภัณฑ/สถานที่ สำคัญ ได้รับการปกป้องดูแล และมีความปลอดภัย	สำนัก ปลัด

รายละเอียดโครงการพัฒนา  
แผนพัฒนาท้องถิ่น (พ.ศ.๒๕๖๖-๒๕๗๐)  
เทศบาลตำบลโพธิ์พลึง อำเภอโพธิ์พลึง จังหวัดหนองคาย

แบบ ผ.๐๒

- ก. ยุทธศาสตร์ชาติ ๒๐ ปี ยุทธศาสตร์ที่ ๖ ยุทธศาสตร์ชาติด้านการปรับสมดุลและพัฒนาการบริหารจัดการภาครัฐ  
ข. แผนพัฒนาเศรษฐกิจและสังคมแห่งชาติ ฉบับที่ ๑๓ หมายเหตุที่ ๑๓ ไทยมีภาครัฐที่ทันสมัย มีประสิทธิภาพและตอบโจทย์ประชาชน  
ค. Sustainable Development Goals : SDGs เป้าหมายที่ -  
ง. ยุทธศาสตร์จังหวัด ประเด็นการพัฒนาที่ ๔ พัฒนาระบบบริหารจัดการภาครัฐ  
จ. ยุทธศาสตร์การพัฒนาขององค์กรปกครองส่วนท้องถิ่นในเขตจังหวัด ประเด็นการพัฒนาที่ ๔ พัฒนาระบบการให้บริการประชาชนและการบริหารจัดการภายในองค์กร

ยุทธศาสตร์ การพัฒนาด้านการบริหารจัดการองค์กรและบุคลากร

๘ ยุทธศาสตร์ การพัฒนาด้านการบริหารจัดการองค์กรและบุคลากร

๘.๑ กลยุทธ์ที่ ๗ พัฒนาสมรรถนะของบุคลากรเทศบาลให้สามารถส่งมอบบริการสาธารณะได้อย่างมีประสิทธิภาพพัฒนาสำนักงานเทศบาลให้เป็นที่ทำงานน่าอยู่ และพนักงานมีความสุขกับการทำงาน

(๒) แผนงาน บริหารทั่วไป

ที่	โครงการ	วัตถุประสงค์	เป้าหมาย (ผลผลิตของโครงการ)	งบประมาณและที่ผ่านมา					ตัวชี้วัด (KPI)	ผลที่คาดว่าจะได้รับ	หน่วยงาน ที่รับผิดชอบ หลัก
				๒๕๖๖ (บาท)	๒๕๖๗ (บาท)	๒๕๖๘ (บาท)	๒๕๖๙ (บาท)	๒๕๗๐ (บาท)			
๗๗.	จัดซื้อ เครื่องดูดฝุ่นขนาด ๒๕ ลิตร	เพื่อ อำนวยความสะดวกในการดูแลความสะอาดในสำนักงาน ห้องประชุมให้มีประสิทธิภาพ	จัดซื้อเครื่องดูดฝุ่น ขนาด ๒๕ ลิตร จำนวน ๑ เครื่อง	๑๔,๐๐๐	๑๔,๐๐๐	๑๔,๐๐๐	๑๔,๐๐๐	๑๔,๐๐๐	พื้นที่มีความสะอาดเครื่อง ขนาด ๒๕ ลิตร ๙๐ % จำนวน ๑ เครื่อง	มีความสะดวกในการทำความสะอาดในสำนักงานห้องประชุม	สำนักปลัด
๗๘.	จัดซื้อครุภัณฑ์คอมพิวเตอร์สำนักงาน	เพื่อ รองรับการใช้งานในระบบคอมพิวเตอร์ให้มีประสิทธิภาพมากขึ้น	จัดซื้อ ครุภัณฑ์คอมพิวเตอร์สำนักงาน จำนวน ๒ เครื่อง (ราคากลาง ๒๒,๐๐๐ บาท)	๔๔,๐๐๐	๔๔,๐๐๐	๔๔,๐๐๐	๔๔,๐๐๐	๔๔,๐๐๐	ครุภัณฑ์คอมพิวเตอร์เพื่อการใช้งาน ในการปฏิบัติงานได้ สะดวกรวดเร็ว ๙๐ % จำนวน ๒ เครื่อง	- สมรรถนะของเครื่องคอมพิวเตอร์สูงที่รองรับการใช้งานได้ ทุกระบบ - คอมพิวเตอร์ที่มีอยู่ไม่เพียงพอต่อการใช้งานเมื่อจัดซื้อแล้วได้เครื่องคอมพิวเตอร์ ใหม่เพิ่มขึ้น - เครื่องเดิมที่มีอยู่อายุการใช้งานเป็นเวลานานไม่คุ้มค่าต่อการซ่อมแซมเมื่อจัดซื้อใหม่ เป็นการประหยัดค่าใช้จ่ายโดยไม่ต้องทำการซ่อมแซม	กองคลัง
๗๙.	จัดซื้อครุภัณฑ์คอมพิวเตอร์ (เครื่องปริ้นเตอร์สำหรับพิมพ์เช็ค)	เพื่อ รองรับการใช้งานในการจัดพิมพ์เช็คตามระบบคอมพิวเตอร์ให้มีประสิทธิภาพมากขึ้น	จัดซื้อครุภัณฑ์คอมพิวเตอร์	๓๐,๐๐๐	๓๐,๐๐๐	๓๐,๐๐๐	๓๐,๐๐๐	๓๐,๐๐๐	ครุภัณฑ์คอมพิวเตอร์เพื่อการใช้งานในการปฏิบัติงานได้ สะดวกรวดเร็ว ๙๐ % จำนวน ๑ ชุด	- สมรรถนะของเครื่องพิมพ์เช็คในระบบคอมพิวเตอร์สูงที่รองรับการใช้งานได้ ทุกระบบ	กองคลัง
๘๐.	จัดซื้อ วัสดุโฆษณาเผยแพร่	เพื่อให้บริการประชาชนได้รับทราบข้อมูลข่าวสารจากการประชาสัมพันธ์และงานด้านกิจกรรมอื่นๆ	เพื่อ จัดซื้อกระดาษ โปสเตอร์ สีฟูกัน ผ้าเขียนป้ายประชาสัมพันธ์ ฯลฯ	๑๐,๐๐๐	๑๐,๐๐๐	๑๐,๐๐๐	๑๐,๐๐๐	๑๐,๐๐๐	อำนวยความสะดวกประชาชนด้านการประชาสัมพันธ์ ๘๐ %	ประชาชนได้รับทราบข้อมูลข่าวสารได้อย่างทั่วถึง	สำนักปลัด

- ก. ยุทธศาสตร์ชาติ ๒๐ ปี ยุทธศาสตร์ที่ ๖ ยุทธศาสตร์ ชาติด้านการปรับสมดุลและพัฒนากระบวนการบริหารจัดการภาครัฐ  
ข. แผนพัฒนาเศรษฐกิจและสังคมแห่งชาติ ฉบับที่ ๑๓ หมายเหตุที่ ๑๓ โยมีภาครัฐที่ทันสมัย มีประสิทธิภาพและตอบโต้ประชาชน  
ค. Sustainable Development Goals : SDGs เป้าหมายที่ -  
ง. ยุทธศาสตร์จังหวัด ประเด็นการพัฒนาที่ ๔ พัฒนาระบบบริหารจัดการภาครัฐ  
จ. ยุทธศาสตร์การพัฒนาขององค์กรปกครองส่วนท้องถิ่นในเขตจังหวัด ประเด็นการพัฒนาที่ ๔ พัฒนาระบบกาให้บริการประชาชนและการบริหารจัดการภายในองค์กร  
ยุทธศาสตร์ การพัฒนาการบริหารจัดการองค์กรและบุคลากร  
๔ ยุทธศาสตร์ การพัฒนาการบริหารจัดการองค์กรและบุคลากร  
๔.๑ กลยุทธ์ที่ ๗ พัฒนาสมรรถนะของบุคลากรเทศบาลให้สามารถส่งมอบบริการสาธารณะได้อย่างมีประสิทธิภาพพัฒนาสำนักงานเทศบาลให้เป็นที่ยังงานน่าอยู่ และพนักงานมีความสุขกับการทำงาน  
(๒) แผนงาน บริหารทั่วไป

ที่	โครงการ	วัตถุประสงค์	เป้าหมาย (ผลผลิตของโครงการ)	งบประมาณและที่ผ่านมา					ตัวชี้วัด (KPI)	ผลที่คาดว่าจะได้รับ	หน่วยงาน ที่รับผิดชอบหลัก
				๒๕๖๖ (บาท)	๒๕๖๗ (บาท)	๒๕๖๘ (บาท)	๒๕๖๙ (บาท)	๒๕๗๐ (บาท)			
๘๑.	จัดซื้อ เครื่องแต่งกาย	เพื่อ จ่ายเป็นค่าวัสดุ ชุดฝึกซ้อมเครื่องแบบ เสื้อดับเพลิง หน้ากาก หมวกเสื้อกันฝน ฯลฯ ที่มีลักษณะเป็นวัสดุเครื่องแต่งกาย	เป็นค่าวัสดุชุดฝึกซ้อมเครื่องแบบ เสื้อดับเพลิง หน้ากาก หมวกเสื้อกันฝน ฯลฯ ที่มีลักษณะเป็นวัสดุเครื่องแต่งกาย	๔๐,๐๐๐	๔๐,๐๐๐	๔๐,๐๐๐	๔๐,๐๐๐	๔๐,๐๐๐	ประชาชนได้รับความสะดวกในการให้บริการจากหน่วยงานของรัฐ ๘๐ %	ประชาชนได้รับความสะดวกในการให้บริการจากหน่วยงานของรัฐ ด้านป้องกันและระงับอัคคีภัย	สำนักปลัด
๘๒.	จัดซื้อ วัสดุเครื่องดับเพลิง	เพื่อ จ่ายจัดซื้อวัสดุเครื่องดับเพลิง น้ำยาเคมี หน้ากากป้องกันควันพิษ และวัสดุอื่น ๆ มีลักษณะเป็นวัสดุเครื่องดับเพลิง	จัดซื้อ วัสดุเครื่องดับเพลิงน้ำยาเคมี หน้ากากป้องกันควันพิษ และวัสดุอื่น ๆ มีลักษณะเป็นวัสดุเครื่องดับเพลิง	๕๐,๐๐๐	๕๐,๐๐๐	๕๐,๐๐๐	๕๐,๐๐๐	๕๐,๐๐๐	ประชาชนได้รับความสะดวกในการให้บริการจากหน่วยงานของรัฐ ๘๐ %	ประชาชนได้รับความสะดวกในการให้บริการจากหน่วยงานของรัฐด้านป้องกันและระงับอัคคีภัย	สำนักปลัด
๘๓.	จัดซื้อ วัสดุ จราจร	เพื่อจ่ายเป็นค่าวัสดุจราจรเพื่ออำนวยความสะดวกให้ประชาชนในการใช้การสัญจรทางถนนด้านการจราจร	จัดซื้อวัสดุจราจร เสื้อกันฝน กรวยกระบองไฟฟ้าเลี้ยวจราจรสะท้อนแสง ฯลฯ ที่มีลักษณะเป็น วัสดุอำนวยความสะดวก ให้แก่ ประชาชนด้านการจราจร	๑๐,๐๐๐	๑๐,๐๐๐	๑๐,๐๐๐	๑๐,๐๐๐	๑๐,๐๐๐	ประชาชนได้รับความสะดวกในการให้บริการจากหน่วยงานของรัฐ ๘๐ %	ประชาชนในพื้นที่ได้รับการอำนวยความสะดวกด้านการจราจรการสัญจรทางถนน	สำนักปลัด
๘๔.	วัสดุอื่น (งานรัฐพิธีและงานราชพิธีรวมถึงงานพิธีการต่าง ๆ)	เพื่อ การจัดงานรัฐพิธีและงานราชพิธี รวมถึงงานพิธีการต่างๆและเป็นค่านั่งสีกกฎหมายหนังสือระเบียบที่เกี่ยวข้องกับงานท้องถิ่น วารสารของเทศบาล และหนังสืออื่นๆที่เกี่ยวข้อง	งานรัฐพิธี และงานราชพิธีการต่าง ๆ และเป็นค่านั่งสีกกฎหมายหนังสือระเบียบที่เกี่ยวข้องกับงานท้องถิ่น วารสารของเทศบาล และหนังสืออื่นๆ ที่เกี่ยวข้อง	๕๒,๐๐๐	๕๒,๐๐๐	๕๒,๐๐๐	๕๒,๐๐๐	๕๒,๐๐๐	ประชาชนได้รู้ข้อมูลข่าวสารต่าง ๆ และมีความสามัคคีและจงรักภักดีต่อสถาบันพระมหากษัตริย์ ๙๕ %	ประชาชนได้รู้ข้อมูลข่าวสารต่าง ๆ และมีความสามัคคีและจงรักภักดีต่อสถาบันพระมหากษัตริย์	สำนักปลัด
๘๕.	โครงการแข่งขันกีฬาฟุตบอลเทศบาลโพธิ์ชัยคัพ ประจำปี ๒๕๖๗	เพื่อเป็นการสร้างสัมพันธ์อันดีระหว่างประชาชนและองค์กรปกครองส่วนท้องถิ่น	แข่งขันกีฬาฟุตบอลเทศบาลโพธิ์ชัยคัพ ประจำปี ๒๕๖๗ ระหว่างประชาชนและองค์กรปกครองส่วนท้องถิ่น	-	๑๐๐,๐๐๐	-	-	-	แข่งขันกีฬาฟุตบอลเทศบาลโพธิ์ชัยคัพ ประจำปี ๒๕๖๗ ระหว่างประชาชนและองค์กรปกครองส่วนท้องถิ่น	ทำให้มีความสัมพันธ์อันดีระหว่างประชาชนและองค์กรปกครองส่วนท้องถิ่น	สำนักปลัด
๘๖.	จัดซื้อ ครุภัณฑ์สำนักงาน (เครื่องปรับอากาศชนิดแขวนขนาด ๒๔,๐๐๐ บีทียู) จำนวน ๑ เครื่อง	เพื่อ จัดซื้อครุภัณฑ์สำนักงาน (เครื่องปรับอากาศชนิดแขวนขนาด ๒,๔๐๐๐ บีทียู) จำนวน ๑ เครื่อง	จัดซื้อครุภัณฑ์สำนักงาน (เครื่องปรับอากาศชนิดแขวนขนาด ๒,๔๐๐๐ บีทียู) จำนวน ๑ เครื่อง	-	๓๕,๐๐๐	-	-	-	เครื่องปรับอากาศชนิดแขวนขนาด ๒๔,๐๐๐ บีทียู ประหยัดค่าใช้จ่าย โดยไม่ต้องซ่อมแซม ๘๐ % จำนวน ๑ เครื่อง	เครื่องเดิมที่มีอยู่อายุการใช้งานเป็นเวลานานไม่คุ้มค่าต่อการซ่อมแซมเมื่อจัดซื้อใหม่ทำให้เป็นการประหยัดค่าใช้จ่ายโดยไม่ต้องซ่อมแซม	สำนักปลัด
๘๗.	โครงการ ติดตั้ง/ปรับปรุงระบบเสียงตามสายในเขตเทศบาล	เพื่อการประชาสัมพันธ์เผยแพร่ข้อมูลข่าวสาร การขอความร่วมมือเทศบาลกับประชาชนได้รับรู้ข้อมูลข่าวสารต่าง ๆ ได้อย่างชัดเจนและทั่วถึง	ปรับปรุงระบบเสียงตามสายให้ครอบคลุมพื้นที่ในเขตเทศบาลปรับเปลี่ยนติดตั้งอุปกรณ์ ให้ได้มาตรฐานให้ประชาชนได้รับรู้ข้อมูลข่าวสารต่าง ๆ ได้อย่างชัดเจน	๑๐๐,๐๐๐	๑๐๐,๐๐๐	๑๐๐,๐๐๐	๑๐๐,๐๐๐	๑๐๐,๐๐๐	เสียงตามสายมีความชัดเจนมากขึ้น ๘๐ % จำนวน ๒ ชุมชน/ต.อ.ปี	ระบบเผยแพร่ข้อมูลข่าวสารเป็นไปอย่างมีประสิทธิภาพ ชัดเจน ถูกต้องและครอบคลุมทุกพื้นที่	กองยุทธศาสตร์และงบประมาณ
รวม	.....๘๗.....โครงการ	-	-	๑๙,๐๔๘,๑๐๐	๑๙,๑๘๓,๑๐๐	๑๘,๗๗๘,๑๐๐	๑๙,๐๔๘,๑๐๐	๑๙,๐๔๘,๑๐๐	-	-	-

รายละเอียดโครงการพัฒนา  
แผนพัฒนาท้องถิ่น (พ.ศ.๒๕๖๖-๒๕๗๐)  
เทศบาลตำบลโพธิ์พิสัย อำเภอโพธิ์พิสัย จังหวัดหนองคาย

แบบ ผ.๐๒

- ก. ยุทธศาสตร์ชาติ ๒๐ ปี ยุทธศาสตร์ที่ ๖ ยุทธศาสตร์ ชาติด้านการปรับสมดุลและพัฒนาระบบการบริหารจัดการภาครัฐ  
 ข. แผนพัฒนาเศรษฐกิจและสังคมแห่งชาติ ฉบับที่ ๑๓ หมายความว่า ๑๓ ไทยมีภาครัฐที่ทันสมัย มีประสิทธิภาพและตอบโจทย์ประชาชน  
 ค. Sustainable Development Goals : SDGs เป้าหมายที่ -  
 ง. ยุทธศาสตร์จังหวัด ประเด็นการพัฒนาที่ ๔ พัฒนาระบบบริหารจัดการภาครัฐ  
 จ. ยุทธศาสตร์การพัฒนาขององค์กรปกครองส่วนท้องถิ่นในเขตจังหวัด ประเด็นการพัฒนาที่ ๔ พัฒนาระบบการให้บริการประชาชนและการบริหารจัดการภายในองค์กร  
 ยุทธศาสตร์ การพัฒนาการบริหารจัดการองค์กรและบุคลากร  
 ๔ ยุทธศาสตร์ การพัฒนาการบริหารจัดการองค์กรและบุคลากร  
 ๔.๑ กลยุทธ์ที่ ๗ พัฒนาสมรรถนะของบุคลากรเทศบาลให้สามารถส่งมอบบริการสาธารณะได้อย่างมีประสิทธิภาพพัฒนาสำนักงานเทศบาลให้เป็นที่ทำงานน่าอยู่ และพนักงานมีความสุขกับการทำงาน  
 (๓) แผนงาน การศึกษา

ที่	โครงการ	วัตถุประสงค์	เป้าหมาย (ผลผลิตของโครงการ)	งบประมาณและที่ผ่านมา					ตัวชี้วัด (KPI)	ผลที่คาดว่าจะได้รับ	หน่วยงาน ที่รับผิดชอบ หลัก
				๒๕๖๖ (บาท)	๒๕๖๗ (บาท)	๒๕๖๘ (บาท)	๒๕๖๙ (บาท)	๒๕๗๐ (บาท)			
๑.	จัดซื้อ โต๊ะ-เก้าอี้ สำหรับใช้ในการปฏิบัติงาน	เพื่อ อำนวยความสะดวกต่อการปฏิบัติงานของเจ้าหน้าที่	จัดซื้อ โต๊ะ-เก้าอี้ สำหรับใช้ในการปฏิบัติงาน จำนวน ๔ ชุด	๕๐,๐๐๐	๕๐,๐๐๐	๕๐,๐๐๐	๕๐,๐๐๐	๕๐,๐๐๐	จัดซื้อโต๊ะ-เก้าอี้ ผู้ปฏิบัติงานมีความสะดวกมากขึ้นในการปฏิบัติงาน จำนวน ๔ ชุด	เจ้าหน้าที่ผู้ปฏิบัติงานมีความสะดวกมากขึ้นในการปฏิบัติงาน	กองการศึกษา
๒.	จัดซื้อ ตู้เหล็กจัดเก็บเอกสารชนิดบานปิด	เพื่อ ความเป็นระเบียบในการจัดเก็บเอกสาร	จัดซื้อตู้เหล็กจัดเก็บเอกสารชนิดบานปิด จำนวน ๔ ตู้	๓๕,๐๐๐	๓๕,๐๐๐	๓๕,๐๐๐	๓๕,๐๐๐	๓๕,๐๐๐	จัดซื้อตู้เหล็กการจัดเก็บเอกสารได้เป็นระเบียบเรียบร้อยมากขึ้น จำนวน ๔ ตู้	ทำให้จัดเก็บเอกสารได้เป็นระเบียบเรียบร้อยมากขึ้น	กองการศึกษา
๓.	จัดซื้อเครื่องคอมพิวเตอร์ครบชุดพร้อมโต๊ะ-เก้าอี้	เพื่อ เพิ่มประสิทธิภาพในการปฏิบัติงาน	จัดซื้อเครื่องคอมพิวเตอร์ครบชุด พร้อมโต๊ะ-เก้าอี้ จำนวน ๒ ชุด	๕๖,๐๐๐	๕๖,๐๐๐	๕๖,๐๐๐	๕๖,๐๐๐	๕๖,๐๐๐	จัดซื้อเครื่องคอมพิวเตอร์พร้อมอุปกรณ์การพิมพ์เอกสารของราชการเป็นไปด้วยความสะดวกและรวดเร็ว ๙๐% จำนวน ๒ ชุด	ทำให้การพิมพ์เอกสารของราชการเป็นไปด้วยความสะดวกและรวดเร็ว	กองการศึกษา
๔.	จัดซื้อ โต๊ะคอมพิวเตอร์พร้อมเก้าอี้	เพื่อ จัดซื้อโต๊ะคอมพิวเตอร์พร้อมเก้าอี้ในการปฏิบัติงานให้มีความสะดวกมากขึ้น	จัดซื้อโต๊ะคอมพิวเตอร์พร้อมเก้าอี้ จำนวน ๑ ชุด	๓,๐๐๐	๓,๐๐๐	๓,๐๐๐	๓,๐๐๐	๓,๐๐๐	จัดซื้อโต๊ะคอมพิวเตอร์พร้อมเก้าอี้มีความสะดวกในการพิมพ์เอกสารของราชการ ๙๐% จำนวน ๑ ชุด	มีความสะดวกในการพิมพ์เอกสารของราชการ	กองการศึกษา
๕.	จัดซื้อ เครื่องปริ้นเตอร์แบบสีชนิดหัวพ่นหมึก	เพื่อความสะดวกรวดเร็วในการปฏิบัติงานให้มีประสิทธิภาพ	จัดซื้อเครื่องปริ้นเตอร์แบบสีชนิดหัวพ่นหมึก จำนวน ๑ เครื่อง	๑๐,๐๐๐	๑๐,๐๐๐	๑๐,๐๐๐	๑๐,๐๐๐	๑๐,๐๐๐	เครื่องปริ้นเตอร์ทำให้ปฏิบัติงานได้รวดเร็วและมีประสิทธิภาพ จำนวน ๑ เครื่อง	ทำให้ปฏิบัติงานได้รวดเร็วและมีประสิทธิภาพ	กองการศึกษา

รายละเอียดโครงการพัฒนา  
แผนพัฒนาท้องถิ่น (พ.ศ.๒๕๖๖-๒๕๗๐)  
เทศบาลตำบลโพธิ์พิสัย อำเภอโพธิ์พิสัย จังหวัดหนองคาย

แบบ ผ.๐๒

- ก. ยุทธศาสตร์ชาติ ๒๐ ปี ยุทธศาสตร์ที่ ๖ ยุทธศาสตร์ ชาติด้านการปรับสมดุลและพัฒนากระบวนการบริหารจัดการภาครัฐ  
 ข. แผนพัฒนาเศรษฐกิจและสังคมแห่งชาติ ฉบับที่ ๑๓ หมายความว่า ๑๓ ไทยมีภาครัฐที่ทันสมัย มีประสิทธิภาพและคอบใจต่อประชาชน  
 ค. Sustainable Development Goals : SDGs เป้าหมายที่ -  
 ง. ยุทธศาสตร์จังหวัด ประเด็นการพัฒนาที่ ๔ พัฒนาระบบบริหารจัดการภาครัฐ  
 จ. ยุทธศาสตร์การพัฒนาขององค์กรปกครองส่วนท้องถิ่นในเขตจังหวัด ประเด็นการพัฒนาที่ ๔ พัฒนาระบบการให้บริการประชาชนและการบริหารจัดการภายในองค์กร  
 ยุทธศาสตร์ การพัฒนาด้านการบริหารจัดการองค์กรและบุคลากร  
 ๔ ยุทธศาสตร์ การพัฒนาด้านการบริหารจัดการองค์กรและบุคลากร  
 ๔.๑ กลยุทธ์ที่ ๗ พัฒนาสมรรถนะของบุคลากรเทศบาลให้สามารถส่งมอบบริการสาธารณะได้อย่างมีประสิทธิภาพพัฒนาสำนักงานเทศบาลให้เป็นที่ทำงานน่าอยู่ และพนักงานมีความสุขกับการทำงาน  
 (๓) แผนงาน การศึกษา

ที่	โครงการ	วัตถุประสงค์	เป้าหมาย (ผลผลิตของโครงการ)	งบประมาณและที่ผ่านมา					ตัวชี้วัด (KPI)	ผลที่คาดว่าจะได้รับ	หน่วยงาน ที่รับผิดชอบ หลัก
				๒๕๖๖ (บาท)	๒๕๖๗ (บาท)	๒๕๖๘ (บาท)	๒๕๖๙ (บาท)	๒๕๗๐ (บาท)			
๖.	จัดซื้อ ชั้นวางรองเท้า	เพื่อให้การวางรองเท้ามีความสะดวกและเป็นระเบียบ	จัดซื้อชั้นวางรองเท้าจำนวน ๔ ตัว	๑๐,๐๐๐	๑๐,๐๐๐	๑๐,๐๐๐	๑๐,๐๐๐	๑๐,๐๐๐	ชั้นวางรองเท้าเด็กนักเรียนอนุบาลได้มีชั้นวางรองเท้าเป็นระเบียบและสะอาดจำนวน ๔ ตัว	เด็กนักเรียนอนุบาล ได้มีชั้นวางรองเท้าเป็นระเบียบและสะอาด	กองการศึกษา
๗.	จัดซื้อชั้นวางอเนกประสงค์	เพื่อให้การวางสิ่งของเป็นระเบียบ มากขึ้น	จัดซื้อชั้นวางอเนกประสงค์จำนวน ๔ หลัง	๑๐,๐๐๐	๑๐,๐๐๐	๑๐,๐๐๐	๑๐,๐๐๐	๑๐,๐๐๐	จัดซื้อชั้นวางหนังสือการจัดวางหนังสือมีความเป็นระเบียบสวยงามจำนวน ๔ หลัง	การจัดวางหนังสือมีความเป็นระเบียบสวยงาม	กองการศึกษา
๘.	จัดซื้อ ชั้นวางหนังสือ	เพื่อ จัดซื้อชั้นวางหนังสือ	จัดซื้อชั้นวางหนังสือจำนวน ๔ ชุด	๑๐,๐๐๐	๑๐,๐๐๐	๑๐,๐๐๐	๑๐,๐๐๐	๑๐,๐๐๐	ชั้นวางหนังสือมีความเป็นระเบียบ สวยงามจำนวน ๔ ชุด	การจัดวางหนังสือมีความเป็นระเบียบ สวยงาม	กองการศึกษา
๙.	ติดตั้ง กล้องโทรทัศน์วงจรปิด	- เพื่อ ใช้ในการตรวจสอบข้อมูลต่างๆได้อย่างชัดเจน - เพื่อความปลอดภัยในชีวิตและทรัพย์สิน	ติดตั้งกล้องวงจรปิดภายในศูนย์พัฒนาเด็กเล็กเทศบาลตำบลโพธิ์พิสัย พร้อมอุปกรณ์ที่เกี่ยวข้องครบชุด	๑๐๐,๐๐๐	๑๐๐,๐๐๐	๑๐๐,๐๐๐	๑๐๐,๐๐๐	๑๐๐,๐๐๐	กล้องโทรทัศน์วงจรปิดพร้อมอุปกรณ์ศูนย์พัฒนาเด็กเล็กสามารถดูข้อมูลได้ชัดเจนสามารถตรวจสอบได้มีความปลอดภัยในชีวิตและทรัพย์สินจำนวน ๑ ชุด	ศูนย์พัฒนาเด็กเล็กสามารถดูข้อมูลได้ชัดเจนสามารถตรวจสอบได้มีความปลอดภัยในชีวิตและทรัพย์สิน	กองการศึกษา
๑๐.	จัดซื้อ พัดลมติดฝาผนังของศูนย์พัฒนาเด็กเล็กเทศบาลตำบลโพธิ์พิสัย	เพื่ออำนวยความสะดวกในการเรียน-การสอน	จัดซื้อ พัดลมติดฝาผนัง-พร้อมอุปกรณ์ จำนวน ๒๐ ชุด	๔๐,๐๐๐	๔๐,๐๐๐	๔๐,๐๐๐	๔๐,๐๐๐	๔๐,๐๐๐	พัดลมอำนวยความสะดวกแก่เด็กเรียนจำนวน ๒๐ ชุด	เด็กนักเรียนได้รับการอำนวยความสะดวกในการเรียน-การสอน	กองการศึกษา
๑๑.	จัดซื้อ โต๊ะ-เก้าอี้ สำหรับเด็กนักเรียน	เพื่อให้เด็กนักเรียนมีโต๊ะ-เก้าอี้ สำหรับ การเรียน-การสอน	จัดซื้อ โต๊ะ-เก้าอี้ สำหรับเด็กนักเรียน จำนวน ๕๐ ชุด	๒๕,๐๐๐	๒๕,๐๐๐	๒๕,๐๐๐	๒๕,๐๐๐	๒๕,๐๐๐	เด็กเล็กมีโต๊ะ-เก้าอี้เพื่อความสะดวกในการเรียน จำนวน ๕๐ ชุด	เด็กนักเรียนมีโต๊ะ-เก้าอี้สำหรับการเรียน	กองการศึกษา

รายละเอียดโครงการพัฒนา  
แผนพัฒนาท้องถิ่น (พ.ศ.๒๕๖๖-๒๕๗๐)  
เทศบาลตำบลโพธิ์พิสัย อำเภอโพธิ์พิสัย จังหวัดหนองคาย

แบบ ผ.๑๒

- ก. ยุทธศาสตร์ชาติ ๒๐ ปี ยุทธศาสตร์ที่ ๖ ยุทธศาสตร์ชาติด้านการปรับสมดุลและพัฒนาระบบการบริหารจัดการภาครัฐ  
ข. แผนพัฒนาเศรษฐกิจและสังคมแห่งชาติ ฉบับที่ ๑๓ หมายความว่า ๑๓ ไทยมีภาคีรัฐทันสมัย มีประสิทธิภาพและตอบโจทย์ประชาชน  
ค. Sustainable Development Goals : SDGs เป้าหมายที่ -  
ง. ยุทธศาสตร์จังหวัด ประเด็นการพัฒนาที่ ๔ พัฒนาระบบบริหารจัดการภาครัฐ  
จ. ยุทธศาสตร์การพัฒนาขององค์กรปกครองส่วนท้องถิ่นในเขตจังหวัด ประเด็นการพัฒนาที่ ๔ พัฒนาระบบการให้บริการประชาชนและการบริหารจัดการภายในองค์กร  
ยุทธศาสตร์ การพัฒนาด้านการบริหารจัดการองค์กรและบุคลากร  
๘ ยุทธศาสตร์ การพัฒนาด้านการบริหารจัดการองค์กรและบุคลากร  
๘.๑ กลยุทธ์ที่ ๗ พัฒนาสมรรถนะของบุคลากรเทศบาลให้สามารถส่งมอบบริการสาธารณะได้อย่างมีประสิทธิภาพพัฒนาสำนักงานเทศบาลให้เป็นที่ทำงานน่าอยู่ และพนักงานมีความสุขกับการทำงาน  
(๓) แผนงาน การศึกษา

ที่	โครงการ	วัตถุประสงค์	เป้าหมาย (ผลผลิตของโครงการ)	งบประมาณและที่ผ่านมา					ตัวชี้วัด (KPI)	ผลที่คาดว่าจะได้รับ	หน่วยงาน ที่รับผิดชอบ หลัก
				๒๕๖๖ (บาท)	๒๕๖๗ (บาท)	๒๕๖๘ (บาท)	๒๕๖๙ (บาท)	๒๕๗๐ (บาท)			
๑๒.	ติดตั้ง ม่านอาคารศูนย์พัฒนาเด็กเล็กเทศบาลตำบลโพธิ์พิสัย	เพื่อ ลดความร้อนภายในอาคารศูนย์พัฒนาเด็กเล็กเทศบาลตำบลโพธิ์พิสัย	ติดตั้งม่าน ม่านอาคารอาคารศูนย์พัฒนาเด็กเล็กเทศบาลตำบลโพธิ์พิสัย	๑๒๐,๐๐๐	๑๒๐,๐๐๐	๑๒๐,๐๐๐	๑๒๐,๐๐๐	๑๒๐,๐๐๐	ม่านม่านที่ทำการติดตั้งสามารถลดความร้อนภายในอาคารศูนย์พัฒนาเด็กเล็กได้ ๙๐ % จำนวน ๑ ชุด	สามารถลดความร้อนภายในอาคารศูนย์พัฒนาเด็กเล็กได้	กองการศึกษา
๑๓.	จัดหา วัสดุครุภัณฑ์ทางการศึกษา	เพื่อให้มีเครื่องมือเครื่องใช้ในการปฏิบัติงานอย่างเพียงพอ	จัดหาครุภัณฑ์ต่างๆดังนี้ ครุภัณฑ์งานบ้าน-งานครัว ๑). ถาดหลุมใส่อาหาร ๒). แก้วน้ำดื่ม ๓). ซ้อน ส้อม	๗๐,๐๐๐	๗๐,๐๐๐	๗๐,๐๐๐	๗๐,๐๐๐	๗๐,๐๐๐	ครุภัณฑ์จัดหามีเครื่องมือเครื่องใช้ในการปฏิบัติงานอย่างเพียงพอและทันสมัย ๘๐ % จำนวน ๓ ชุด	มีเครื่องมือ เครื่องใช้ในการปฏิบัติงานอย่างเพียงพอและทันสมัย	กองการศึกษา
๑๔.	ติดตั้ง เหล็กดัดศูนย์พัฒนาเด็กเล็กเทศบาลตำบลโพธิ์พิสัย	เพื่อความปลอดภัยกับเด็กนักเรียนครู ผู้ดูแลเด็กและทรัพย์สินของทางราชการ	ติดตั้งเหล็กดัดอาคารเรียนศูนย์พัฒนาเด็กเล็กเทศบาลตำบลโพธิ์พิสัย	๒๐๐,๐๐๐	๒๐๐,๐๐๐	๒๐๐,๐๐๐	๒๐๐,๐๐๐	๒๐๐,๐๐๐	พื้นที่อาคารดำเนินการเด็กนักเรียนครู ผู้ดูแลเด็กและทรัพย์สินของทางราชการได้รับความปลอดภัย ๙๕ % จำนวน ๑ แห่ง	เด็กนักเรียนครู ผู้ดูแลเด็กและทรัพย์สินของทางราชการได้รับความปลอดภัย	กองการศึกษา
๑๕.	จัดหา วัสดุครุภัณฑ์ทางการศึกษา	เพื่อให้มีเครื่องมือเครื่องใช้ในการปฏิบัติงานได้อย่างเพียงพอ	จัดหาครุภัณฑ์ต่าง ๆ ดังนี้ ครุภัณฑ์โฆษณาและเผยแพร่ -กล้องถ่ายภาพระบบดิจิทัล ความละเอียดไม่น้อยกว่า ๑๖ ล้านพิกเซล จำนวน ๑ ตัว	๓๐,๐๐๐	๓๐,๐๐๐	๓๐,๐๐๐	๓๐,๐๐๐	๓๐,๐๐๐	ครุภัณฑ์ทางการศึกษาเครื่องมือเครื่องใช้ในการปฏิบัติงานได้อย่างเพียงพอและทันสมัย ๘๐ % จำนวน ๑ ตัว	มีเครื่องมือ เครื่องใช้ในการปฏิบัติงานได้อย่างเพียงพอและทันสมัย	กองการศึกษา
รวม	.....๑๕.....โครงการ	-	-	๗๖๙,๐๐๐	๗๖๙,๐๐๐	๗๖๙,๐๐๐	๗๖๙,๐๐๐	๗๖๙,๐๐๐	-	-	-

รายละเอียดโครงการพัฒนา  
แผนพัฒนาท้องถิ่น (พ.ศ.๒๕๖๖-๒๕๗๐)  
เทศบาลตำบลโพธิ์พิสัย อำเภอโพธิ์พิสัย จังหวัดหนองคาย

แบบ ผ.๐๒

- ก. ยุทธศาสตร์ชาติ ๒๐ ปี ยุทธศาสตร์ที่ ๖ ยุทธศาสตร์ ชาติด้านการปรับสมดุลและพัฒนากระบวนการบริหารจัดการภาครัฐ  
ข. แผนพัฒนาเศรษฐกิจและสังคมแห่งชาติ ฉบับที่ ๑๓ หมายความว่า ๑๓ ไทยมีภาครัฐที่ทันสมัย มีประสิทธิภาพและคอบใจประชาชน  
ค. Sustainable Development Goals : SDGs เป้าหมายที่ -  
ง. ยุทธศาสตร์จังหวัด ประเด็นการพัฒนาคือ ๔ พัฒนาระบบบริหารจัดการภาครัฐ  
จ. ยุทธศาสตร์การพัฒนาขององค์กรปกครองส่วนท้องถิ่นในเขตจังหวัด ประเด็นการพัฒนาคือ ๔ พัฒนาระบบการให้บริการประชาชนและการบริหารจัดการภายในองค์กร

ยุทธศาสตร์ การพัฒนาด้านการบริหารจัดการองค์กรและบุคลากร

๘ ยุทธศาสตร์ การพัฒนาด้านการบริหารจัดการองค์กรและบุคลากร

๘.๑ กลยุทธ์ที่ ๗ พัฒนาสมรรถนะของบุคลากรเทศบาลให้สามารถส่งมอบบริการสาธารณะได้อย่างมีประสิทธิภาพพัฒนาสำนักงานเทศบาลให้เป็นที่ทำงานน่าอยู่ และพนักงานมีความสุขกับการทำงาน

(๕) แผนงาน สาธารณสุข

ที่	โครงการ	วัตถุประสงค์	เป้าหมาย (ผลผลิตของโครงการ)	งบประมาณและที่ผ่านมา					ตัวชี้วัด (KPI)	ผลที่คาดว่าจะได้รับ	หน่วยงาน ที่รับผิดชอบ หลัก
				๒๕๖๖ (บาท)	๒๕๖๗ (บาท)	๒๕๖๘ (บาท)	๒๕๖๙ (บาท)	๒๕๗๐ (บาท)			
๑.	โครงการ พัฒนางองค์กรและ คุณภาพงานด้วย กิจกรรม ๕ ส.	เพื่อเพิ่มประสิทธิภาพระบบ ราชการและบริการขององค์กร ให้ได้คุณภาพตามมาตรฐาน	๑.จัดฝึกอบรมให้ความรู้งาน กิจกรรม ๕ ส. แก่พนักงาน ลูกจ้าง เทศบาลตำบลโพ- พิสัย ๒.จัดวันทำความสะอาด ๑ ครั้ง/สัปดาห์	๓๐,๐๐๐	๓๐,๐๐๐	๓๐,๐๐๐	๓๐,๐๐๐	๓๐,๐๐๐	พัฒนาองค์กร กิจกรรม ๕ ส. ทำให้บ้านเมือง และสถานที่ทำ งานสะอาดและ น่าอยู่ ๙๐ % จำนวน ๑ กิจกรรม /ต่อปี	ทำให้บ้านเมืองและสถานที่ ทำงานสะอาดและน่าอยู่	กอง สาธารณสุข และ สิ่งแวดล้อม
๒.	จัดซื้อ กล้องถ่ายภาพระบบ ดิจิทัล	เพื่อบันทึกภาพกิจกรรมและ โครงการต่าง ๆ	จัดซื้อ กล้องถ่ายภาพนึ่ง ระบบดิจิทัล ความ ละเอียดไม่น้อยกว่า ๘ ล้าน พิกเซล จำนวน ๑ กล้อง	๑๕,๐๐๐	๑๕,๐๐๐	๑๕,๐๐๐	๑๕,๐๐๐	๑๕,๐๐๐	กล้องถ่ายภาพทำ ให้การบันทึกภาพ กิจกรรมต่างๆและ โครงการเทศบาล ได้บันทึกเป็นเอก สารจัดเก็บไว้ ๑๐๐% จำนวน ๑ กล้อง	ทำให้การบันทึกภาพกิจกรรม ต่างๆ และโครงการเทศบาลได้ บันทึกเป็นเอกสารจัดเก็บไว้	กอง สาธารณสุข และ สิ่งแวดล้อม
๓.	จัดซื้อ โต๊ะ-เก้าอี้ทำงาน	เพื่อให้เจ้าหน้าที่ได้ปฏิบัติ ราชการ ที่สะดวกมากยิ่งขึ้น	จัดซื้อ โต๊ะ-เก้าอี้ ทำงาน จำนวน ๑ ชุด	๑๒,๐๐๐	๑๒,๐๐๐	๑๒,๐๐๐	๑๒,๐๐๐	๑๒,๐๐๐	จัดซื้อโต๊ะ-เกา- อี้ ทำงานทำให้ เกิดความสะดวก และเป็นระเบียบ เรียบร้อยในการ ปฏิบัติงาน ๙๐% จำนวน ๑ ชุด	ทำให้เกิดความสะดวกและเป็น ระเบียบเรียบร้อยในการ ปฏิบัติงาน	กอง สาธารณสุข และ สิ่งแวดล้อม
๔.	จัดซื้อ คอมพิวเตอร์พร้อม อุปกรณ์ครบชุด	เพื่อใช้ในการพิมพ์เอกสารของ ทางราชการได้สะดวกรวดเร็ว และเกิดประสิทธิภาพ	จัดซื้อคอมพิวเตอร์ พร้อม อุปกรณ์ครบชุด จำนวน ๑ ชุด	๒๐,๐๐๐	๒๐,๐๐๐	๒๐,๐๐๐	๒๐,๐๐๐	๒๐,๐๐๐	คอมพิวเตอร์พร้อม อุปกรณ์การพิมพ์ เอกสารของราช การเป็นไป ด้วยความสะดวก รวดเร็ว ๙๐ % จำนวน ๑ ชุด	ทำให้การพิมพ์เอกสารของ ราชการเป็นไปด้วยความ สะดวกรวดเร็ว	กอง สาธารณสุข และ สิ่งแวดล้อม
๕.	จัดซื้อ คอมพิวเตอร์แบบ พกพา (Note Book)	เพื่อใช้ในการพิมพ์เอกสารของ ทางราชการได้สะดวกรวดเร็ว ทันสมัย	จัดซื้อ คอมพิวเตอร์แบบ พกพา (Note Book) จำนวน ๑ ชุด	๒๐,๐๐๐	๒๐,๐๐๐	๒๐,๐๐๐	๒๐,๐๐๐	๒๐,๐๐๐	คอมพิวเตอร์แบบ พกพาการพิมพ์ เอกสารของราช การเป็นไป ด้วยความสะดวก รวดเร็วทันสมัย ๙๐ % จำนวน ๑ ชุด	ทำให้ การพิมพ์เอกสารของ ราชการเป็นไปด้วยความสะดวก รวดเร็วและทันสมัย	กอง สาธารณสุข และ สิ่งแวดล้อม

รายละเอียดโครงการพัฒนา  
แผนพัฒนาท้องถิ่น (พ.ศ.๒๕๖๖-๒๕๗๐)  
เทศบาลตำบลโพธิ์พิสัย อำเภอโพธิ์พิสัย จังหวัดหนองคาย

แบบ ผ.๐๒

- ก. ยุทธศาสตร์ชาติ ๒๐ ปี ยุทธศาสตร์ที่ ๖ ยุทธศาสตร์ ชาติด้านการปรับสมดุลและพัฒนาระบบการบริหารจัดการภาครัฐ  
ข. แผนพัฒนาเศรษฐกิจและสังคมแห่งชาติ ฉบับที่ ๑๓ หมายความว่า ๑๓ ไทยมีภาครัฐที่ทันสมัย มีประสิทธิภาพและคอบใจประชาชน  
ค. Sustainable Development Goals : SDGs เป้าหมายที่ -  
ง. ยุทธศาสตร์จังหวัด ประเด็นการพัฒนาที่ ๔ พัฒนาระบบบริหารจัดการภาครัฐ  
จ. ยุทธศาสตร์การพัฒนาขององค์กรปกครองส่วนท้องถิ่นในเขตจังหวัด ประเด็นการพัฒนาที่ ๔ พัฒนาระบบการให้บริการประชาชนและการบริหารจัดการภายในองค์กร
- ยุทธศาสตร์ การพัฒนาด้านการบริหารจัดการองค์กรและบุคลากร  
๘ ยุทธศาสตร์ การพัฒนาด้านการบริหารจัดการองค์กรและบุคลากร  
๘.๑ กลยุทธ์ที่ ๗ พัฒนาสมรรถนะของบุคลากรเทศบาลให้สามารถส่งมอบบริการสาธารณะได้อย่างมีประสิทธิภาพพัฒนาสำนักงานเทศบาลให้เป็นที่ยังงานน่าอยู่ และพนักงานมีความสุขกับการทำงาน  
(๕) แผนงาน สาธารณสุข

ที่	โครงการ	วัตถุประสงค์	เป้าหมาย (ผลผลิตของโครงการ)	งบประมาณและที่ผ่านมา					ตัวชี้วัด (KPI)	ผลที่คาดว่าจะได้รับ	หน่วยงาน ที่รับผิดชอบ หลัก
				๒๕๖๖ (บาท)	๒๕๖๗ (บาท)	๒๕๖๘ (บาท)	๒๕๖๙ (บาท)	๒๕๗๐ (บาท)			
๖.	จัดซื้อ เครื่องปริ้นเตอร์ แบบสีชนิดหัวพ่นหมึก	เพื่อความสะดวกรวดเร็วใน การปฏิบัติงานให้มี ประสิทธิภาพ	จัดซื้อ เครื่องปริ้นเตอร์ แบบสีชนิดหัวพ่นหมึก จำนวน ๑ เครื่อง	๑๐,๐๐๐	๑๐,๐๐๐	๑๐,๐๐๐	๑๐,๐๐๐	๑๐,๐๐๐	เครื่องปริ้นเตอร์การ ปฏิบัติงานได้รวดเร็ว และมีประสิทธิภาพ ๙๐ % จำนวน ๑ เครื่อง	ทำให้ปฏิบัติงานได้รวดเร็ว และมีประสิทธิภาพ	กอง สาธารณสุข และ สิ่งแวดล้อม
๗.	จัดซื้อ รถบรรทุกขยะ	๑).เพื่อเพิ่มประสิทธิภาพการ เก็บรวบรวมขยะมูลฝอย ๒).เพื่อให้การเก็บขยะครอบ คลุมทุกพื้นที่ในเขตเทศบาล ส่งผลให้ การจัดการขยะที่ ส่งผลให้ การจัดการขยะที่ กลางทาง มีประสิทธิภาพยิ่ง ขึ้น	รถบรรทุกขยะ ขนาด ๖ ตัน ๖ ล้อ ปริมาตร กระ- บอกลูบไม่ต่ำกว่า ๖,๐๐๐ ซีซีหรือกำลังเครื่องยนต์สูง สุด ไม่ต่ำกว่า ๑๗๐ กิโล- วัตต์ แบบอัดท้าย จำนวน ๑ คัน	๒,๔๐๐,๐๐๐	๒,๔๐๐,๐๐๐	๒,๔๐๐,๐๐๐	๒,๔๐๐,๐๐๐	๒,๔๐๐,๐๐๐	มีครุภัณฑ์ยาน พาหนะเพื่อใช้ในการ เก็บขนขยะ และรวบรวมขยะ ๑๐๐ % จำนวน ๑ คัน	๑). มีรถบรรทุกขยะในการ เก็บขนขยะมูลฝอยที่มีประ- สิทธิภาพ ๒).สามารถแก้ไขปัญหาขยะ ตกค้างปัญหาน้ำขยะไหลออก จากตัวรถ	กอง สาธารณสุข และ สิ่งแวดล้อม
๘.	จัดซื้อ เครื่องตัดหญ้า ชนิดสะพาย	เพื่อใช้ในการรักษาความ สะอาดในเขตเทศบาล	จัดซื้อ เครื่องตัดหญ้าชนิด สะพาย แบบข้อแข็ง ๔ จังหวะ จำนวน ๔ เครื่อง	๓๘,๐๐๐	๓๘,๐๐๐	๓๘,๐๐๐	๓๘,๐๐๐	๓๘,๐๐๐	เครื่องตัดหญ้า จำนวนบริเวณ พื้นที่มีความ สะอาดน่าอยู่ ๗๐ % จำนวน ๔ เครื่อง	บริเวณพื้นที่ที่มีความสะอาดน่า อยู่	กอง สาธารณสุข และ สิ่งแวดล้อม
๙.	จัดซื้อเครื่องพ่นหมอกควัน ที่เป็นพาหนะนำโรค	เพื่อกำจัดยุงและแมลงวัน ที่เป็นพาหนะนำโรค	จัดซื้อเครื่องพ่นหมอกควัน ที่ได้รับการรับรองจาก วิทยาศาสตร์การแพทย์ จำนวน ๒ เครื่อง	๘๐,๐๐๐	๘๐,๐๐๐	๘๐,๐๐๐	๘๐,๐๐๐	๘๐,๐๐๐	จัดซื้อเครื่องพ่น หมอกควันการ ควบคุมและ ป้องกันโรคไข้ เลือดออก๙๐% จำนวน ๒ เครื่อง	ทำให้มีการควบคุมและ ป้องกันโรคไข้เลือดออก	กอง สาธารณสุข และ สิ่งแวดล้อม
๑๐.	จัดซื้อเครื่องพ่นละออง ฝอยละเอียด	เพื่อกำจัดแมลงวัน ที่เป็น พาหนะนำโรคเป็นการควบคุม และป้องกันโรคติดต่อ	จัดซื้อ เครื่องพ่นละอองฝอย ละเอียด ที่ได้รับการรับรอง จากวิทยาศาสตร์การแพทย์ จำนวน ๑ เครื่อง	๘๐,๐๐๐	๘๐,๐๐๐	๘๐,๐๐๐	๘๐,๐๐๐	๘๐,๐๐๐	จัดซื้อเครื่องพ่น ละอองฝอยการ ควบคุมและป้อง กันแมลงที่เป็น พาหนะนำโรค ๘๐ % จำนวน ๑ เครื่อง	ทำให้มีการควบคุมและ ป้องกันแมลงที่เป็นพาหนะนำ โรค	กอง สาธารณสุข และ สิ่งแวดล้อม

รายละเอียดโครงการพัฒนา  
แผนพัฒนาท้องถิ่น (พ.ศ.๒๕๖๖-๒๕๗๐)  
เทศบาลตำบลโพธิ์ชัย อำเภอโพธิ์ชัย จังหวัดหนองคาย

แบบ ผ.๐๒

- ก. ยุทธศาสตร์ชาติ ๒๐ ปี ยุทธศาสตร์ที่ ๖ ยุทธศาสตร์ชาติด้านการปรับสมดุลและพัฒนากระบวนการบริหารจัดการภาครัฐ  
 ข. แผนพัฒนาเศรษฐกิจและสังคมแห่งชาติ ฉบับที่ ๑๓ หมายความว่า ๑๓ ไทยมีภาครัฐที่ทันสมัย มีประสิทธิภาพและตอบโจทย์ประชาชน  
 ค. Sustainable Development Goals : SDGs เป้าหมายที่ -  
 ง. ยุทธศาสตร์จังหวัด ประเด็นการพัฒนาที่ ๔ พัฒนาระบบบริหารจัดการภาครัฐ  
 จ. ยุทธศาสตร์การพัฒนาขององค์กรปกครองส่วนท้องถิ่นในเขตจังหวัด ประเด็นการพัฒนาที่ ๔ พัฒนาระบบการให้บริการประชาชนและการบริหารจัดการภายในองค์กร  
 ยุทธศาสตร์ การพัฒนาการบริหารจัดการองค์กรและบุคลากร  
 ฉ. ยุทธศาสตร์ การพัฒนาการบริหารจัดการองค์กรและบุคลากร  
 ๘.๑ กลยุทธ์ที่ ๗ พัฒนาศรรณณะของบุคลากรเทศบาลให้สามารถส่งมอบบริการสาธารณะได้อย่างมีประสิทธิภาพพัฒนาสำนักงานเทศบาลให้เป็นที่ทำงานน่าอยู่ และพนักงานมีความสุขกับการทำงาน  
 (๕) แผนงาน สาธารณสุข

ที่	โครงการ	วัตถุประสงค์	เป้าหมาย (ผลผลิตของโครงการ)	งบประมาณและที่ผ่านมา					ตัวชี้วัด (KPI)	ผลที่คาดว่าจะได้รับ	หน่วยงาน ที่รับผิดชอบ หลัก
				๒๕๖๖ (บาท)	๒๕๖๗ (บาท)	๒๕๖๘ (บาท)	๒๕๖๙ (บาท)	๒๕๗๐ (บาท)			
๑๑.	จัดซื้อ เครื่องออกกำลังกาย กลางแจ้งและเครื่องออก กำลังกายสำหรับฟิตเนส	เพื่อให้ประชาชนได้ออกกำลังกาย ส่งเสริมสุขภาพให้แข็งแรง	จัดซื้อ เครื่องออกกำลังกาย กลางแจ้ง และเครื่องออก กำลังกายสำหรับฟิตเนส จำนวน ๑ ชุด	๑๐๐,๐๐๐	๑๐๐,๐๐๐	๑๐๐,๐๐๐	๑๐๐,๐๐๐	๑๐๐,๐๐๐	เครื่องออกกำลังกาย ประชาชนได้มี สุขภาพที่ดีขึ้นมี สุขภาพร่างกาย ที่แข็งแรง จำนวน ๑ ชุด	ประชาชนได้มีสุขภาพที่ดีขึ้นมี สุขภาพร่างกายที่แข็งแรง	กอง สาธารณสุข และ สิ่งแวดล้อม
๑๒.	จัดซื้อ วัสดุ อุปกรณ์สำหรับ งานขนาดแผนไทย	เพื่อ จัดซื้อวัสดุ อุปกรณ์ต่างๆ สำหรับงานขนาดแผนไทยในศูนย์ ส่งเสริมสุขภาพไว้บริการ ประชาชนอย่างครบวงจร	จัดซื้อวัสดุ อุปกรณ์ต่างๆ สำหรับงานขนาดแผนไทยใน ศูนย์ส่งเสริมสุขภาพ	๘๐,๐๐๐	๘๐,๐๐๐	๘๐,๐๐๐	๘๐,๐๐๐	๘๐,๐๐๐	จัดซื้อวัสดุ-อุปกรณ์ ประชาชนได้รับ บริการอย่างมี ประสิทธิภาพ จำนวน ๑ ชุด/ต่อปี	ประชาชนได้รับการอย่างมี ประสิทธิภาพ	กอง สาธารณสุข และ สิ่งแวดล้อม
๑๓.	จัดซื้อ ถังขยะ	เพื่อ จัดซื้อถังขยะให้ประชาชนได้ มีที่ทิ้งขยะและรักษาความสะอาด ในพื้นที่	จัดซื้อถังขยะขนาดไม่น้อย กว่า ๑๐๐ ลิตร จำนวน ๗๐ ใบ	๑๐๐,๐๐๐	๑๐๐,๐๐๐	๑๐๐,๐๐๐	๑๐๐,๐๐๐	๑๐๐,๐๐๐	ถังขยะสำหรับ ทิ้งขยะขนาด ไม่น้อยกว่า ๑๐๐ ลิตร ประชาชนได้มีที่ทิ้ง ขยะและมี ความสะอาดใน บริเวณพื้นที่ จำนวน ๗๐ ใบ	ประชาชนได้มีที่ทิ้งขยะและมีความ สะอาดในบริเวณพื้นที่	กอง สาธารณสุข และ สิ่งแวดล้อม
๑๔.	จัดซื้อ วัสดุวิทยาศาสตร์หรือ การแพทย์	เพื่อ จัดซื้อสารเคมีกำจัดแมลง กำจัดลูกน้ำยุงลายและยุงลาย และจัดซื้อวัสดุ อุปกรณ์สำหรับ งานขนาดแผนไทยและจัดซื้อวัสดุ ทางการแพทย์ เช่น เวชภัณฑ์ แอลกอฮอล์ ถุงมือ สำลี ฯลฯ	เพื่อ จัดซื้อสารเคมีกำจัดแมลง กำจัด ลูกน้ำยุงลายและยุงลาย และจัดซื้อวัสดุ อุปกรณ์สำหรับ งานขนาดแผนไทยและจัดซื้อวัสดุ ทางการแพทย์ เช่น เวชภัณฑ์ แอลกอฮอล์ ถุงมือ สำลี ฯลฯ	๑๑๐,๐๐๐	๑๑๐,๐๐๐	๑๑๐,๐๐๐	๑๑๐,๐๐๐	๑๑๐,๐๐๐	ให้บริการประชา ชนและลดปัญหา แมลงและยุง ในชุมชน ๗๐ %	๑).ประชาชนได้รับการส่งเสริมให้มี สุขภาพที่ดีด้านการขนาดแผนไทย ๒).ลดจำนวนยุงและแมลงรบกวนใน ชุมชน ๓).ประชาชนได้รับการด้านเวช -ภัณฑ์การแพทย์เช่น แอลกอฮอล์ สำลี ฯลฯ เป็นต้น	กอง สาธารณสุข และ สิ่งแวดล้อม
๑๕.	จัดซื้อ วัสดุเครื่องแต่งกาย ของพนักงานเก็บกวาดขยะ มูลฝอย	เพื่อ จ่ายเป็นค่าจัดซื้อวัสดุเครื่อง แต่งกายของพนักงานเก็บกวาด ขยะมูลฝอย เพื่อการให้บริการ ประชาชนด้านการรักษาความ สะอาดในบริเวณพื้นที่	เพื่อจ่ายเป็นค่าจัดซื้อวัสดุเครื่องแต่ง กายของพนักงานเก็บกวาดขยะมูล ฝอยเช่น เสื้อ กางเกงหมวก รองเท้า ผ้าปิดจมูกถุงมือป้องกันไฟฟ้าในการ กวาดขยะหรือป้องกันน้ำและวัสดุอื่นๆ ที่มีลักษณะเป็นวัสดุเครื่องแต่งกาย	๗๕,๐๐๐	๗๕,๐๐๐	๗๕,๐๐๐	๗๕,๐๐๐	๗๕,๐๐๐	ให้บริการ ประชาชนด้าน การรักษาความ สะอาดในพื้นที่ ๘๐ %	ในบริเวณพื้นที่แต่ละชุมชนได้มี ความสะอาด เป็นระเบียบและ ประชาชนในพื้นที่ได้มีสุขอนามัยที่ ดีมากขึ้นในการดำรงชีวิตประจำ วัน	กอง สาธารณสุข และ สิ่งแวดล้อม
รวม	.....๑๕.....โครงการ	-	-	๓,๑๗๐,๐๐๐	๓,๑๗๐,๐๐๐	๓,๑๗๐,๐๐๐	๓,๑๗๐,๐๐๐	๓,๑๗๐,๐๐๐	-	-	-

รายละเอียดโครงการพัฒนา  
แผนพัฒนาท้องถิ่น (พ.ศ.๒๕๖๖-๒๕๗๐)  
เทศบาลตำบลโพธิ์ชัย อำเภอโพธิ์ชัย จังหวัดหนองคาย

แบบ ผ.๐๒

- ก. ยุทธศาสตร์ชาติ ๒๐ ปี ยุทธศาสตร์ที่ ๖ ยุทธศาสตร์ ชาติด้านการปรับสมดุลและพัฒนากระบวนการบริหารจัดการภาครัฐ  
 ข. แผนพัฒนาเศรษฐกิจและสังคมแห่งชาติ ฉบับที่ ๑๓ หมายความว่า ๑๓ ไทยมีภาครัฐที่ทันสมัย มีประสิทธิภาพและตอบโจทย์ประชาชน  
 ค. Sustainable Development Goals : SDGs เป้าหมายที่ -  
 ง. ยุทธศาสตร์จังหวัด ประเด็นการพัฒนาที่ ๔ พัฒนาระบบบริหารจัดการภาครัฐ  
 จ. ยุทธศาสตร์การพัฒนาขององค์กรปกครองส่วนท้องถิ่นในเขตจังหวัด ประเด็นการพัฒนาที่ ๔ พัฒนาระบบการให้บริการประชาชนและการบริหารจัดการภายในองค์กร  
 ยุทธศาสตร์ การพัฒนาด้านการบริหารจัดการองค์กรและบุคลากร  
 ฉ. ยุทธศาสตร์ การพัฒนาด้านการบริหารจัดการองค์กรและบุคลากร  
 ๘.๑ กลยุทธ์ที่ ๗ พัฒนาศรรณณะของบุคลากรเทศบาลให้สามารถส่งมอบบริการสาธารณะได้อย่างมีประสิทธิภาพพัฒนาสำนักงานเทศบาลให้เป็นที่ทำงานน่าอยู่ และพนักงานมีความสุขกับการทำงาน  
 (๕) แผนงาน สังคมสงเคราะห์

ที่	โครงการ	วัตถุประสงค์	เป้าหมาย (ผลผลิตของโครงการ)	งบประมาณและที่ผ่านมา					ตัวชี้วัด (KPI)	ผลที่คาดว่าจะได้รับ	หน่วยงาน ที่รับผิดชอบ หลัก
				๒๕๖๖ (บาท)	๒๕๖๗ (บาท)	๒๕๖๘ (บาท)	๒๕๖๙ (บาท)	๒๕๗๐ (บาท)			
๑.	โครงการ สํารวจข้อมูลพื้นฐานเพื่อใช้ในการจัดทำแผนพัฒนาท้องถิ่น	เพื่อสำรวจข้อมูลของชุมชนในเขตเทศบาล ฯ ไปใช้ในแผนพัฒนาท้องถิ่น	ทุกชุมชนในเขตเทศบาลตำบลโพธิ์ชัย	๕๐,๐๐๐	๕๐,๐๐๐	๕๐,๐๐๐	๕๐,๐๐๐	๕๐,๐๐๐	สำรวจข้อมูลทำให้ได้รับทราบข้อมูลเป็นปัจจุบันอยู่เสมอ ๘๐% จำนวน ๑๐ ชุมชน/ต่อปี	ทำให้ได้รับทราบข้อมูลเป็นปัจจุบันอยู่เสมอ	กองสวัสดิการสังคม
๒.	จัดซื้อ โต๊ะ-เก้าอี้ทำงาน	เพื่อให้เจ้าหน้าที่ได้ปฏิบัติราชการ ที่สะดวกมากยิ่งขึ้น	จัดซื้อ โต๊ะ-เก้าอี้ทำงาน จำนวน ๒ ชุด	๓๒,๐๐๐	๓๒,๐๐๐	๓๒,๐๐๐	๓๒,๐๐๐	๓๒,๐๐๐	เก้าอี้ ทำงานทำให้เกิดความสะดวกและเป็นระเบียบเรียบร้อยในการปฏิบัติงาน จำนวน ๒ ชุด	ทำให้เกิดความสะดวกและเป็นระเบียบเรียบร้อยในการปฏิบัติงาน	กองสวัสดิการสังคม
๓.	จัดซื้อคอมพิวเตอร์ พร้อมอุปกรณ์ครบชุด	เพื่อใช้ในการพิมพ์เอกสารของทางราชการได้สะดวก รวดเร็ว และ เกิดประสิทธิภาพ	จัดซื้อคอมพิวเตอร์ พร้อมอุปกรณ์ครบชุด จำนวน ๑ ชุด	๒๐,๐๐๐	๒๐,๐๐๐	๒๐,๐๐๐	๒๐,๐๐๐	๒๐,๐๐๐	คอมพิวเตอร์พร้อมอุปกรณ์การพิมพ์เอกสารของราชการเป็นไปด้วยความสะดวก รวดเร็ว ๙๐ % จำนวน ๑ ชุด	ทำให้การพิมพ์เอกสารของราชการเป็นไปด้วยความสะดวก รวดเร็ว	กองสวัสดิการสังคม
๔.	จัดซื้อตู้เหล็ก บานเลื่อนกระฉก ขนาด ๓ ฟุต	เพื่อใช้สำหรับจัดเป็นมุมข่าวสารสำหรับพนักงานและประชาชน	จัดซื้อตู้เหล็กบานเลื่อนกระฉก ขนาด ๓ ฟุต จำนวน ๒ หลัง	๘,๐๐๐	๘,๐๐๐	๘,๐๐๐	๘,๐๐๐	๘,๐๐๐	ตู้เหล็กขนาด ๓ ฟุตมีมุมข่าวสารสำหรับพนักงานและประชาชน ๘๐ % จำนวน ๒ หลัง	ทำให้มีมุมข่าวสารสำหรับพนักงานและประชาชน	กองสวัสดิการสังคม
๕.	จัดซื้อ เก้าอี้สำหรับใช้ในการปฏิบัติงาน	เพื่ออำนวยความสะดวกต่อการปฏิบัติงานของเจ้าหน้าที่	จัดซื้อเก้าอี้สำหรับใช้ในการปฏิบัติงาน จำนวน ๒ ตัว	๘,๐๐๐	๘,๐๐๐	๘,๐๐๐	๘,๐๐๐	๘,๐๐๐	เก้าอี้ใช้ปฏิบัติงานมีความสะดวกมากขึ้น ๙๐ % จำนวน ๒ ตัว	เจ้าหน้าที่ผู้ปฏิบัติงานได้มีความสะดวกมากขึ้นในการปฏิบัติงาน	กองสวัสดิการสังคม
รวม	.....๕.....โครงการ	-	-	๑๑๘,๐๐๐	๑๑๘,๐๐๐	๑๑๘,๐๐๐	๑๑๘,๐๐๐	๑๑๘,๐๐๐	-	-	-

**รายละเอียดโครงการพัฒนา**  
**แผนพัฒนาท้องถิ่น (พ.ศ.๒๕๖๑-๒๕๖๕) ทบพวน (ฉบับที่ ๒) ครั้งที่ ๑/๒๕๖๗**  
**เทศบาลตำบลโพธิ์ชัย อำเภอโพธิ์ชัย จังหวัดหนองคาย**

แบบ ผ.๐๒

- ก. ยุทธศาสตร์ชาติ ๒๐ ปี ยุทธศาสตร์ที่ ๖ ยุทธศาสตร์ ชาติด้านการปรับสมดุลและพัฒนากระบวนการบริหารจัดการภาครัฐ  
 ข. แผนพัฒนาเศรษฐกิจและสังคมแห่งชาติ ฉบับที่ ๑๓ หมายความว่า ๑๓ ไทยมีภาครัฐที่ทันสมัย มีประสิทธิภาพและตอบสนองประชาชน  
 ค. Sustainable Development Goals : SDGs เป้าหมายที่ -  
 ง. ยุทธศาสตร์จังหวัด ประเด็นการพัฒนาที่ ๔ พัฒนาระบบบริหารจัดการภาครัฐ  
 จ. ยุทธศาสตร์การพัฒนาขององค์กรปกครองส่วนท้องถิ่นในเขตจังหวัด ประเด็นการพัฒนาที่ ๔ พัฒนาระบบการให้บริการประชาชนและการบริหารจัดการภายในองค์กร  
 ยุทธศาสตร์ การพัฒนาการบริหารจัดการองค์กรและบุคลากร  
 ฉ. ยุทธศาสตร์ การพัฒนาการบริหารจัดการองค์กรและบุคลากร  
 ๔.๑ กลยุทธ์ที่ ๗ พัฒนาศมรรถนะของบุคลากรเทศบาลให้สามารถส่งมอบบริการสาธารณะได้อย่างมีประสิทธิภาพพัฒนาสำนักงานเทศบาลให้เป็นที่ทำงานอยู่ และพนักงานมีความสุขกับการทำงาน  
 (๖) แผนงาน การรักษาความสงบภายใน

ที่	โครงการ	วัตถุประสงค์	เป้าหมาย (ผลผลิตของโครงการ)	งบประมาณและที่ผ่านมา					ตัวชี้วัด (KPI)	ผลที่คาดว่าจะได้รับ	หน่วยงาน ที่รับผิดชอบหลัก
				๒๕๖๖ (บาท)	๒๕๖๗ (บาท)	๒๕๖๘ (บาท)	๒๕๖๙ (บาท)	๒๕๗๐ (บาท)			
๑.	โครงการ ฝึกทบทวนหลัก สูตรสมาชิก อปพร.	เพื่อ พัฒนาศักยภาพ ของ สมาชิก อป พร.	จัดการฝึกทบทวนหลักสูตร สมาชิก อปพร. เทศบาล	๑๐๐,๐๐๐	๑๐๐,๐๐๐	๑๐๐,๐๐๐	๑๐๐,๐๐๐	๑๐๐,๐๐๐	การเตรียมความพร้อมและเพิ่มศักยภาพของสมาชิก อปพร. ๙๐ % จำนวน ๕๐ คน ๑ โครงการ/ต่อปี	ทำให้มีการเตรียมความพร้อมและเพิ่มศักยภาพ ของสมาชิก อปพร.	สำนัก ปลัด
๒.	โครงการ ฝึกซ้อมแผนป้องกันภัย ฝ่ายพลเรือน	เพื่อ เตรียมความพร้อมในการ ป้องกันภัย	จัดการฝึกซ้อมแผนป้องกันภัย ฝ่ายพลเรือน ให้มีความพร้อม อยู่เสมอ	๓๐,๐๐๐	๓๐,๐๐๐	๓๐,๐๐๐	๓๐,๐๐๐	๓๐,๐๐๐	เจ้าหน้าที่มีความพร้อมในการ ปฏิบัติงานอยู่ เสมอ ๑๐๐ % จำนวน ๕๐ คน ๑ โครงการ /ต่อปี	ทำให้ เจ้าหน้าที่มีความ พร้อมในการปฏิบัติงาน อยู่เสมอ	สำนัก ปลัด
๓.	โครงการ อบรมให้ความรู้ เกี่ยวกับการป้องกัน และ ระงับอัคคีภัยเบื้องต้นให้กับ พนักงานและชุมชนในเขต เทศบาลตำบลโพธิ์ชัย	เพื่ออบรมให้ความรู้เกี่ยวกับ การป้องกันและระงับอัคคี ภัย เบื้องต้นให้กับพนักงาน และชุมชนในเขตเทศบาล ตำบลโพธิ์ชัย	อบรมให้ความรู้เกี่ยวกับการ ป้องกัน และระงับอัคคีภัย เบื้องต้นให้กับพนักงานและ ชุมชนในเขตเทศบาลตำบล โพธิ์ชัย จำนวน ๑๐ ชุมชน	๓๐,๐๐๐	๓๐,๐๐๐	๓๐,๐๐๐	๓๐,๐๐๐	๓๐,๐๐๐	พนักงานและ ชุมชนในเขต เทศบาลตำบล โพธิ์ชัย ได้รับความ รู้เกี่ยวกับการป้องกันและ ระงับอัคคีภัย เบื้องต้นสามารถ นำไปปฏิบัติได้ มากขึ้น ๗๐% จำนวน ๕๐ คน ๘ ชุมชน/ต่อปี	พนักงานและชุมชนใน เขตเทศบาลตำบล โพธิ์ชัย ได้รับความรู้ เกี่ยวกับการป้องกันและ ระงับอัคคีภัยเบื้องต้น สามารถนำไปปฏิบัติได้ มากขึ้น	สำนัก ปลัด
๔.	ค่าใช้จ่ายในการจัดการ จราจร (แผนงานงบกลาง)	เพื่อ เป็นค่าใช้จ่ายเกี่ยวกับจราจร เช่น ค่าทาสี ค่าตีเส้นเครื่องหมาย จราจร ค่าซื้อสีค่าซ่อมแซมปรับปรุง ในรายการกิจการจราจรและวัสดุ อุปกรณ์อื่นที่เกี่ยวกับกิจการจราจร เพื่ออำนวยความสะดวกแก่ประชาชน ที่จะพึงได้ตามหนังสือ ที่ มท ๐๓๑๓.๔/ว ๓๘๘๘ ลงวันที่ ๒๙ พฤศจิกายน ๒๕๓๘ และหนังสือที่ มท ๐๓๑๓.๔/ว ๓๒๐๓ ลงวันที่ ๔ ตุลาคม ๒๕๓๙	พื้นที่ในเขตเทศบาลตำบล โพธิ์ชัย	๕๐,๐๐๐	๕๐,๐๐๐	๕๐,๐๐๐	๕๐,๐๐๐	๕๐,๐๐๐	จัดทำเครื่อง หมายจราจร ให้มีความเป็น ระเบียบ สวย งามในพื้นที่ เทศบาลตำบล โพธิ์ชัย ๙๐ % จำนวน ๘ ชุมชน /ต่อปี	ประชาชนได้เห็นเครื่อง หมายจราจรอย่างชัดเจน และจะได้ปฏิบัติตามกฎ จราจรให้มีความเป็น ระเบียบและประชาชน มีความปลอดภัยมากขึ้น	กองช่าง
รวม	.....๔.....โครงการ	-	-	๒๑๐,๐๐๐	๒๑๐,๐๐๐	๒๑๐,๐๐๐	๒๑๐,๐๐๐	๒๑๐,๐๐๐	-	-	-

- ก. ยุทธศาสตร์ชาติ ๒๐ ปี ยุทธศาสตร์ที่ ๖ ยุทธศาสตร์ ชาติด้านการปรับสมดุลและพัฒนาระบบการบริหารจัดการภาครัฐ  
ข. แผนพัฒนาเศรษฐกิจและสังคมแห่งชาติ ฉบับที่ ๑๓ หมายความว่า ๑๓ ไทยมีภาครัฐที่ทันสมัย มีประสิทธิภาพและตอบโจทย์ประชาชน  
ค. Sustainable Development Goals : SDGs เป้าหมายที่ -  
ง. ยุทธศาสตร์จังหวัด ประเด็นการพัฒนาที่ ๓ การเสริมสร้างความมั่นคงของคน สังคม สาธารณสุข และสิ่งแวดล้อม  
จ. ยุทธศาสตร์การพัฒนาขององค์กรปกครองส่วนท้องถิ่นในเขตจังหวัด ประเด็นการพัฒนาที่ ๑ เสริมสร้างความมั่นคงของคน สังคม สาธารณสุขและสิ่งแวดล้อม  
ยุทธศาสตร์ การพัฒนาด้านต่าง ๆ ตามนโยบายของรัฐบาล กระทรวง ทบวง กรม จังหวัด อำเภอและภารกิจถ่ายโอนให้แก่องค์กรปกครองส่วนท้องถิ่น  
๙. ยุทธศาสตร์ การพัฒนาด้านต่าง ๆ ตามนโยบายของรัฐบาล กระทรวง ทบวง กรม จังหวัด อำเภอและภารกิจถ่ายโอนให้แก่องค์กรปกครองส่วนท้องถิ่น  
๙.๑ กลยุทธ์ที่ ๗ พัฒนาสมรรถนะของบุคลากรเทศบาลให้สามารถมอบบริการสาธารณะได้อย่างมีประสิทธิภาพพัฒนาสำนักงานเทศบาลให้เป็นที่ทำงานน่าอยู่ และพนักงานมีความสุขกับการทำงาน  
(๑) แผนงาน บริหารงานทั่วไป

ที่	โครงการ	วัตถุประสงค์	เป้าหมาย (ผลผลิตของโครงการ)	งบประมาณและที่ผ่านมา					ตัวชี้วัด (KPI)	ผลที่คาดว่าจะได้รับ	หน่วยงาน ที่รับผิดชอบ หลัก
				๒๕๖๖ (บาท)	๒๕๖๗ (บาท)	๒๕๖๘ (บาท)	๒๕๖๙ (บาท)	๒๕๗๐ (บาท)			
๑.	โครงการอุดหนุนงบประมาณ ให้อำเภอโพธิ์ชัย (ตามโครงการรับบริจาคโลหิต)	เพื่อเป็นค่าใช้จ่ายในการรับบริจาคโลหิต	เหล่ากาชาดจังหวัดหนองคาย เพื่อเป็นค่าใช้จ่าย ในการออก รับบริจาคโลหิตในเขตอำเภอโพธิ์ชัย	๒๐,๐๐๐	๒๐,๐๐๐	๒๐,๐๐๐	๒๐,๐๐๐	๒๐,๐๐๐	อุดหนุนงบประมาณ ทำให้เกิดประโยชน์ ด้านสังคม ๙๐ % จำนวน ๑ โครงการ /ต่อปี	ทำให้เกิดประโยชน์ด้านสังคม	สำนัก ปลัดฯ
๒.	โครงการ เงินอุดหนุนงบประมาณให้เหล่ากาชาดจังหวัด หนองคาย	เพื่อ เป็นค่าใช้จ่ายในการ ออกรับบริจาคโลหิต	เงินอุดหนุนให้เหล่ากาชาด จังหวัดหนองคายเพื่อเป็น ค่าใช้จ่ายในการออกรับบริจาค โลหิตในเขตอำเภอโพธิ์ชัย	๓๐,๐๐๐	๓๐,๐๐๐	๓๐,๐๐๐	๓๐,๐๐๐	๓๐,๐๐๐	อุดหนุนงบประมาณ ให้เหล่ากาชาด ประชาชนในพื้นที่ จังหวัดหนองคาย ได้รับความช่วยเหลือ อย่างเพียงพอ ๙๐ % จำนวน ๑โครงการ/ต่อปี	ประชาชนในพื้นที่จังหวัด หนองคายได้รับความช่วยเหลือ อย่างเพียงพอ	สำนัก ปลัดฯ
๓.	โครงการ อุดหนุนงบประมาณให้ อำเภอโพธิ์ชัย(ตามโครงการจัดงานวัน อปพร.)	เพื่อ เป็นขวัญและกำลังใจ ให้กับสมาชิก อปพร.	สมาชิ กอปปร .ในเขต เทศบาล	๒๐,๐๐๐	๒๐,๐๐๐	๒๐,๐๐๐	๒๐,๐๐๐	๒๐,๐๐๐	อุดหนุนงบประมาณ ทำให้สมาชิก อปพร. มีขวัญและกำลังใจ ในการปฏิบัติหน้าที่ ๙๐ % จำนวน ๑ โครงการ/ต่อปี	ทำให้สมาชิกอปพร.มีขวัญและ กำลังใจในการปฏิบัติหน้าที่	สำนัก ปลัดฯ
๔.	โครงการ อุดหนุนงบประมาณ เพื่อดำเนิน โครงการ (ตามภารกิจของ คณะกรรมการชุมชน)	เพื่อ อุดหนุนชุมชนในเขต เทศบาล ได้ดำเนินโครงการตาม ภารกิจของคณะกรรมการให้เกิด ประโยชน์สูงสุดต่อประชาชนใน ชุมชน	ชุมชน ในเขตเทศบาลฯ ดำเนิน โครงการ ตามภารกิจของคณะ กรรมการชุมชน จำนวน ๑๐ ชุมชน ๆ ละ ๑๕,๐๐๐ บาท	๑๕๐,๐๐๐	๑๕๐,๐๐๐	๑๕๐,๐๐๐	๑๕๐,๐๐๐	๑๕๐,๐๐๐	อุดหนุนงบประมาณ ชุมชนได้ดำเนิน โครงการตามภารกิจ ของคณะกรรมการ ชุมชน ๙๐ % จำนวน ๑ โครงการ/ต่อปี	ทำให้ชุมชนได้ดำเนินโครงการ ตามภารกิจของคณะกรรมการ ชุมชน	สำนัก ปลัดฯ
๕.	โครงการ อุดหนุนงบประมาณ ให้อำเภอโพธิ์ชัย (ตามโครงการแข่งขันกีฬา ชุมชนปกครองท้องถิ่นสัมพันธ์วันกำนัน(ผู้ใหญ่บ้าน)	เพื่อ เป็นขวัญและกำลังใจ ให้กับกำนัน ผู้ใหญ่บ้าน	แข่งขันกีฬาชุมชนปกครองท้องถิ่นสัมพันธ์ วันกำนัน ผู้ใหญ่บ้าน	๑๓,๕๐๐	๑๓,๕๐๐	๑๓,๕๐๐	๑๓,๕๐๐	๑๓,๕๐๐	อุดหนุนงบประมาณ กำนัน ผู้ใหญ่บ้านมี ขวัญ และมีกำลังใจ ในการปฏิบัติงาน ๙๐ % จำนวน ๑ โครงการ/ต่อปี	ทำให้กำนัน ผู้ใหญ่บ้าน มีขวัญ และมีกำลังใจในการปฏิบัติงาน	สำนัก ปลัดฯ
๖.	โครงการ อุดหนุนงบประมาณให้ชุมชนต่างๆ ในเขต เทศบาลตำบลโพธิ์ชัย เพื่อเข้าร่วมกิจกรรม ประเพณีต่างๆในเขตเทศบาล	๑.เพื่อให้เกิดความสามัคคี/ปรองดอง ในชุมชน ๒.เพื่อให้ประชาชนมีส่วนร่วมกับ ภาครัฐ/ภาคเอกชนและชุมชน ๓.เพื่อส่งเสริมประเพณีวัฒนธรรมอันดี งามของท้องถิ่น	อุดหนุนงบประมาณให้แก่ ชุมชนในเขตเทศบาลตำบล โพธิ์ชัย	๓๐๐,๐๐๐	๓๐๐,๐๐๐	๓๐๐,๐๐๐	๓๐๐,๐๐๐	๓๐๐,๐๐๐	อุดหนุนงบประมาณ ให้ชุมชนเกิดความ สามัคคีในชุมชน อนุรักษ์ขนบธรรมเนียมประเพณีต่างๆ ของท้องถิ่น ๙๐ % จำนวน ๑ โครงการ/ต่อปี	๑.เกิดความสามัคคีในชุมชน ๒.อนุรักษ์ขนบธรรมเนียมประเพณีต่าง ๆ ของท้องถิ่น	สำนักปลัดฯ/ กองการ ศึกษา/กอง สวัสดิการ สังคม

- ก. ยุทธศาสตร์ชาติ ๒๐ ปี ยุทธศาสตร์ที่ ๖ ยุทธศาสตร์ ชาติด้านการปรับสมดุลและพัฒนาระบบการบริหารจัดการภาครัฐ
- ข. แผนพัฒนาเศรษฐกิจและสังคมแห่งชาติ ฉบับที่ ๑๓ หนุดหมายที่ ๑๓ ไทยมีภาครัฐที่ทันสมัย มีประสิทธิภาพและตอบใจต่อประชาชน
- ค. Sustainable Development Goals : SDGs เป้าหมายที่ -
- ง. ยุทธศาสตร์จังหวัด ประเด็นการพัฒนาที่ ๓ การเสริมสร้างความมั่นคงของคน สังคม สาธารณสุข และสิ่งแวดล้อม
- จ. ยุทธศาสตร์การพัฒนาขององค์กรปกครองส่วนท้องถิ่นในเขตจังหวัด ประเด็นการพัฒนาที่ ๑ เสริมสร้างความมั่นคงของคน สังคม สาธารณสุขและสิ่งแวดล้อม
- ยุทธศาสตร์ การพัฒนาด้านต่าง ๆ ตามนโยบายของรัฐบาล กระทรวง ทบวง กรม จังหวัด อำเภอและภารกิจถ่ายโอนให้แก่องค์กรปกครองส่วนท้องถิ่น
๙. ยุทธศาสตร์ การพัฒนาด้านต่าง ๆ ตามนโยบายของรัฐบาล กระทรวง ทบวง กรม จังหวัด อำเภอและภารกิจถ่ายโอนให้แก่องค์กรปกครองส่วนท้องถิ่น
- ๙.๑ กลยุทธ์ที่ ๗ พัฒนาศมรรถนะของบุคลากรเทศบาลให้สามารถส่งมอบบริการสาธารณะได้อย่างมีประสิทธิภาพพัฒนาสำนักงานเทศบาลให้เป็นที่ทำงานน่าอยู่ และพนักงานมีความสุขกับการทำงาน
- (๑) แผนงาน บริหารงานทั่วไป

ที่	โครงการ	วัตถุประสงค์	เป้าหมาย (ผลผลิตของโครงการ)	งบประมาณและที่ผ่านมา					ตัวชี้วัด (KPI)	ผลที่คาดว่าจะได้รับ	หน่วยงาน ที่รับผิดชอบ หลัก
				๒๕๖๖ (บาท)	๒๕๖๗ (บาท)	๒๕๖๘ (บาท)	๒๕๖๙ (บาท)	๒๕๗๐ (บาท)			
๗.	โครงการ อดหนุนงบประมาณให้อำเภอโพธิ์ชัย (ตามโครงการสกัดกั้นน้ำเขายาเสพติดพื้นที่ชายแดน)	เพื่อ ป้องกันและแก้ไข ปัญหายาเสพติดในพื้นที่	ตำบลจุมพล, ตำบลวัดหลวง, ตำบลกุดบง	๔๐,๕๐๐	๔๐,๕๐๐	๔๐,๕๐๐	๔๐,๕๐๐	๔๐,๕๐๐	อดหนุนงบประมาณทำให้ไม่มี ปัญหาเสพติดในพื้นที่ ๙๐ % จำนวน ๑ โครงการ /ต่อปี	ทำให้ไม่มีปัญหาเสพติดในพื้นที่	สำนัก ปลัด
๘.	โครงการ อดหนุน งบประมาณให้อำเภอโพธิ์ชัย (ตามโครงการสกัดกั้น ป้องกัน และปราบปรามยาเสพติดอำเภอโพธิ์ชัย)	เพื่อ ปฏิบัติและปราบปรามการ ลักลอบลำเลียง ยาเสพติดตาม แนวชายแดนป้องกันการลักลอบ หนีภาษีแรงงานต่างด้าวเข้าเมือง โดยมีขอบ การบูรณาการของ หน่วยปฏิบัติการ ในการรักษา ความสงบตามแนวชายแดนการ จัดระเบียบ ความเข้มแข็งตาม แนวชายแดน	ป้องกันและปราบปรามการลักลอบ ลำเลียงยาเสพติดตามแนวชายแดน ป้องกันการลักลอบหนีภาษีแรงงาน ต่างด้าว เข้าเมืองโดยมิชอบการบูรณาการของหน่วยปฏิบัติการในการ รักษาความสงบ ตามแนวชายแดน การจัดระเบียบความเข้มแข็งตาม แนวชายแดน	๖๗,๕๐๐	๖๗,๕๐๐	๖๗,๕๐๐	๖๗,๕๐๐	๖๗,๕๐๐	อดหนุนงบประมาณป้องกัน เพื่อปราบปราม และสกัดกั้นการ ลักลอบลำเลียงง นำเขายาเสพติด และอาชญากรรม อื่นๆ ที่จะเข้ามา ในพื้นที่อำเภอ โพธิ์ชัยได้๙๐% จำนวน ๑ โครงการ/ต่อปี	สามารถป้องกันและปราบปราม และสกัดกั้นการลักลอบลำเลียง นำเขายาเสพติด และอาชญา - กรรมอื่น ๆที่จะเข้ามาในพื้นที่ อำเภอโพธิ์ชัย ได้	สำนัก ปลัด
๙.	โครงการ อดหนุนงบประมาณให้อำเภอโพธิ์ชัย (ตามโครงการอุดหนุนการ ฝึกอบรมชุดรักษาความ ปลอดภัยหมู่บ้าน (ชรบ.) อำเภอโพธิ์ชัย)	เพื่อให้หมู่บ้านได้รับการฝึ กอบรม และได้พัฒนาให้เ้า ระวังรักษาความปลอดภัยหมู่บ้าน ได้อย่างเข้มแข็ง/สร้าง ความเข้มแข็งในชุมชนรู้จัก การทำงานร่วมกัน	ฝึกอบรม ให้ชุดรักษาความ ปลอดภัยหมู่บ้าน (ชรบ.) พื้นที่อำเภอโพธิ์ชัย	๓๐,๐๐๐	๓๐,๐๐๐	๓๐,๐๐๐	๓๐,๐๐๐	๓๐,๐๐๐	ชุดชรบ.ได้รับการ ฝึกอบรมเตรียม ความพร้อม ปฏิบัติหน้าที่ตาม กฎหมายได้ รับการฝึกใช้อาวุธ ป้องกันตัวได้ ทำงานรวมกัน อย่างมีประสิทธิภาพ ๘๐ % จำนวน ๑ โครงการ/ต่อปี	ชุดรักษาความสงบเรียบร้อยภายในหมู่บ้าน (ชรบ.) ได้รับการฝึ กอบรม เตรียมความพร้อมปฏิบัติ หน้าที่ตามกฎหมายได้รับการฝึ กใช้อาวุธป้องกันตัวได้ทำงานร่ว มกันอย่างมีประสิทธิภาพ	สำนัก ปลัด
๑๐.	โครงการ อดหนุนงบประมาณให้อำเภอโพธิ์ชัย (ตามโครงการจัดงาน ฉลองอนุสาวรีย์ปราบฮ่อ และงานกาชาดประจำปี)	เพื่อ ส่งเสริมการจัดงาน ฉลองอนุสาวรีย์ปราบฮ่อ และงานกาชาดประจำปี	จัดงานฉลองอนุสาวรีย์ปราบฮ่อและงานกาชาดประจำปี	๒๐,๐๐๐	๒๐,๐๐๐	๒๐,๐๐๐	๒๐,๐๐๐	๒๐,๐๐๐	อดหนุนงบประมาณเกิดประโยชน์ ต่อสังคมและเพื่อ ส่งเสริมประเพณี ของจังหวัดหนองคาย ๙๐ % จำนวน ๑ โครงการ/ต่อปี	เกิดประโยชน์ต่อสังคมและเพื่อ ส่งเสริมประเพณีของจังหวัด หนองคาย	สำนัก ปลัด

**รายละเอียดโครงการพัฒนา**  
**แผนพัฒนาท้องถิ่น (พ.ศ.๒๕๖๖-๒๕๗๐)**  
**เทศบาลตำบลโพธิ์สัย อำเภอโพธิ์สัย จังหวัดหนองคาย**

แบบ ผ.๐๒

- ก. ยุทธศาสตร์ชาติ ๒๐ ปี ยุทธศาสตร์ที่ ๖ ยุทธศาสตร์ ชาติด้านการปรับสมดุลและพัฒนากระบวนการบริหารจัดการภาครัฐ
- ข. แผนพัฒนาเศรษฐกิจและสังคมแห่งชาติ ฉบับที่ ๑๓ หมายความว่า ๑๓ ไทยมีภาครัฐที่ทันสมัย มีประสิทธิภาพและตอบโต้ประชาชน
- ค. Sustainable Development Goals : SDGs เป้าหมายที่ -
- ง. ยุทธศาสตร์จังหวัด ประเด็นการพัฒนาที่ ๓ การเสริมสร้างความมั่นคงของคน สังคม สาธารณสุข และสิ่งแวดล้อม
- จ. ยุทธศาสตร์การพัฒนาขององค์กรปกครองส่วนท้องถิ่นในเขตจังหวัด ประเด็นการพัฒนาที่ ๑ เสริมสร้างความมั่นคงของคน สังคม สาธารณสุขและสิ่งแวดล้อม
- ยุทธศาสตร์ การพัฒนาในด้านต่าง ๆ ตามนโยบายของรัฐบาล กระทรวง ทบวง กรม จังหวัด อำเภอและภารกิจถ่ายโอนให้แก่องค์กรปกครองส่วนท้องถิ่น
๙. ยุทธศาสตร์ การพัฒนาในด้านต่าง ๆ ตามนโยบายของรัฐบาล กระทรวง ทบวง กรม จังหวัด อำเภอและภารกิจถ่ายโอนให้แก่องค์กรปกครองส่วนท้องถิ่น
- ๙.๑ กลยุทธ์ที่ ๗ พัฒนาสมรรถนะของบุคลากรเทศบาลให้สามารถส่งมอบบริการสาธารณะได้อย่างมีประสิทธิภาพพัฒนาสำนักงานเทศบาลให้เป็นที่ทำงานน่าอยู่ และพนักงานมีความสุขกับการทำงาน
- (๑) แผนงาน บริหารงานทั่วไป

ที่	โครงการ	วัตถุประสงค์	เป้าหมาย (ผลผลิตของโครงการ)	งบประมาณและที่ผ่านมา					ตัวชี้วัด (KPI)	ผลที่คาดว่าจะได้รับ	หน่วยงาน ที่รับผิดชอบ หลัก
				๒๕๖๖ (บาท)	๒๕๖๗ (บาท)	๒๕๖๘ (บาท)	๒๕๖๙ (บาท)	๒๕๗๐ (บาท)			
๑๑.	โครงการ อุดหนุนงบประมาณให้อำเภอโพธิ์สัย (ตามโครงการจัดงานรัฐพิธี)	เพื่อ เป็นค่าใช้จ่ายในการจัดงานรัฐพิธี ที่สำคัญ ประกอบด้วยพิธีเฉลิมพระชนมพรรษา, พิธีถวายพวงมาลาสมเด็จพระปิยะมหาราช ๒๓ ตุลาคม, พิธีวันฉัตรมงคล เป็นต้น	จัดงานรัฐพิธีที่สำคัญของชาตริรวม ๕ กิจกรรม	๓๐,๐๐๐	๓๐,๐๐๐	๓๐,๐๐๐	๓๐,๐๐๐	๓๐,๐๐๐	ประชาชนร่วมแสดงความจงรักภักดีต่อสถาบันพระมหากษัตริย์ ๑๐๐ % จำนวน ๕ กิจกรรม/ต่อปี จำนวน ๑ โครงการ/ต่อปี	ทำให้พสกนิกรได้ ร่วมแสดงความจงรักภักดีต่อสถาบันพระมหากษัตริย์	สำนักปลัด

- ก. ยุทธศาสตร์ชาติ ๒๐ ปี ยุทธศาสตร์ที่ ๖ ยุทธศาสตร์ ชาติด้านการปรับสมดุลและพัฒนากระบวนการบริหารจัดการภาครัฐ
- ข. แผนพัฒนาเศรษฐกิจและสังคมแห่งชาติ ฉบับที่ ๑๓ หมายความว่า ๑๓ ไทยมีภาครัฐที่ทันสมัย มีประสิทธิภาพและตอบโต้ประชาชน
- ค. Sustainable Development Goals : SDGs เป้าหมายที่ -
- ง. ยุทธศาสตร์จังหวัด ประเด็นการพัฒนาที่ ๔ พัฒนาระบบบริหารจัดการภาครัฐ
- จ. ยุทธศาสตร์การพัฒนาขององค์กรปกครองส่วนท้องถิ่นในเขตจังหวัด ประเด็นการพัฒนาที่ ๔ พัฒนาระบบการให้บริการประชาชนและการบริหารจัดการภายในองค์กร
- ยุทธศาสตร์ การพัฒนาในด้านต่าง ๆ ตามนโยบายของรัฐบาล กระทรวง ทบวง กรม จังหวัด อำเภอและภารกิจถ่ายโอนให้แก่องค์กรปกครองส่วนท้องถิ่น
๙. ยุทธศาสตร์ การพัฒนาในด้านต่าง ๆ ตามนโยบายของรัฐบาล กระทรวง ทบวง กรม จังหวัด อำเภอและภารกิจถ่ายโอนให้แก่องค์กรปกครองส่วนท้องถิ่น
- ๙.๑ กลยุทธ์ที่ ๗ พัฒนาสมรรถนะของบุคลากรเทศบาลให้สามารถส่งมอบบริการสาธารณะได้อย่างมีประสิทธิภาพพัฒนาสำนักงานเทศบาลให้เป็นที่ทำงานน่าอยู่ และพนักงานมีความสุขกับการทำงาน
- (๑) แผนงาน บริหารงานทั่วไป

ที่	โครงการ	วัตถุประสงค์	เป้าหมาย (ผลผลิตของโครงการ)	งบประมาณและที่ผ่านมา					ตัวชี้วัด (KPI)	ผลที่คาดว่าจะได้รับ	หน่วยงาน ที่รับผิดชอบ หลัก
				๒๕๖๖ (บาท)	๒๕๖๗ (บาท)	๒๕๖๘ (บาท)	๒๕๖๙ (บาท)	๒๕๗๐ (บาท)			
๑๒.	โครงการอุดหนุน งบประมาณให้หน่วยงานของรัฐหรือองค์กรเอกชน ในกิจกรรมอันเป็นสาธารณประโยชน์ตามนโยบายเร่งด่วนของกระทรวง ทบวง กรม จังหวัด อำเภอและหน่วยงานที่เกี่ยวข้องตามอำนาจหน้าที่	เพื่ออุดหนุนหน่วยงานของรัฐ หรือ องค์กรเอกชน ในกิจกรรม อันเป็น สาธารณประโยชน์ตามนโยบายเร่งด่วนของกระทรวง ทบวง กรม จังหวัด อำเภอ และหน่วยงานที่เกี่ยวข้องตามอำนาจหน้าที่	หน่วยงาน ของรัฐ หรือองค์กรเอกชน ในกิจกรรมอันเป็นสาธารณประโยชน์ ตามนโยบายเร่งด่วนของ กระทรวง ทบวง กรม จังหวัด อำเภอและ หน่วยงานที่เกี่ยวข้องตามอำนาจ หน้าที่	๒๐๐,๐๐๐	๒๐๐,๐๐๐	๒๐๐,๐๐๐	๒๐๐,๐๐๐	๒๐๐,๐๐๐	อุดหนุน งบประมาณ ทำให้เกิด ประโยชน์ต่อ สังคม ๙๐ % จำนวน ๑ โครงการ /ต่อปี	ทำให้เกิดประโยชน์ต่อสังคม	สำนัก ปลัด

**รายละเอียดโครงการพัฒนา**  
**แผนพัฒนาท้องถิ่น (พ.ศ.๒๕๖๖-๒๕๗๐)**  
**เทศบาลตำบลโพธิ์ชัย อำเภอโพธิ์ชัย จังหวัดหนองคาย**

แบบ ผ.๐๒

- ก. ยุทธศาสตร์ชาติ ๒๐ ปี ยุทธศาสตร์ที่ ๖ ยุทธศาสตร์ ชาติด้านการปรับสมดุลและพัฒนาระบบการบริหารจัดการภาครัฐ
- ข. แผนพัฒนาเศรษฐกิจและสังคมแห่งชาติ ฉบับที่ ๑๑ หมายความว่า ๑๑ ไทยมีภาครัฐที่ทันสมัย มีประสิทธิภาพและตอบโจทย์ประชาชน
- ค. Sustainable Development Goals : SDGs เป้าหมายที่ -
- ง. ยุทธศาสตร์จังหวัด ประเด็นการพัฒนาที่ ๔ พัฒนาระบบบริหารจัดการภาครัฐ
- จ. ยุทธศาสตร์การพัฒนาระบบขององค์กรปกครองส่วนท้องถิ่นในเขตจังหวัด ประเด็นการพัฒนาที่ ๔ พัฒนาระบบการให้บริการประชาชนและการบริหารจัดการภายในองค์กร
- ยุทธศาสตร์ การพัฒนาด้านต่าง ๆ ตามนโยบายของรัฐบาล กระทรวง ทบวง กรม จังหวัด อำเภอและการกระจายโอกาสให้แก่องค์กรปกครองส่วนท้องถิ่น
๙. ยุทธศาสตร์ การพัฒนาด้านต่าง ๆ ตามนโยบายของรัฐบาล กระทรวง ทบวง กรม จังหวัด อำเภอและการกระจายโอกาสให้แก่องค์กรปกครองส่วนท้องถิ่น
- ๙.๑ กลยุทธ์ที่ ๗ พัฒนาระบบของบุคลากรเทศบาลให้สามารถส่งมอบบริการสาธารณะได้อย่างมีประสิทธิภาพพัฒนาศักยภาพสำนักงานเทศบาลให้เป็นที่ยอมรับ และพนักงานมีความสุขกับการทำงาน
- (๑) แผนงาน บริหารงานทั่วไป

ที่	โครงการ	วัตถุประสงค์	เป้าหมาย (ผลผลิตของโครงการ)	งบประมาณและที่ผ่านมา					ตัวชี้วัด (KPI)	ผลที่คาดว่าจะได้รับ	หน่วยงาน ที่รับผิดชอบหลัก
				๒๕๖๖ (บาท)	๒๕๖๗ (บาท)	๒๕๖๘ (บาท)	๒๕๖๙ (บาท)	๒๕๗๐ (บาท)			
๑๓.	โครงการ อุดหนุนงบประมาณ ให้อำเภอโพธิ์ชัย(ตามโครงการจัดงานพิธีบวงสรวงอนุสาวรีย์พระยาสุนทรธรรมาชดา)	เพื่อ จัดงานพิธีบวงสรวงอนุสาวรีย์พระยาสุนทรธรรมาชดา	งานพิธีบวงสรวงอนุสาวรีย์พระยาสุนทรธรรมาชดา	๑๗,๐๐๐	๑๗,๐๐๐	๑๗,๐๐๐	๑๗,๐๐๐	๑๗,๐๐๐	ประชาชนได้ร่วมรำลึกถึงคุณงามความดีของพระยาสุนทรธรรมาชดา ๘๐ % ๑ โครงการ /ต่อปี	ทำให้ประชาชนได้ร่วมรำลึกถึงคุณงามความดีของพระยาสุนทรธรรมาชดา	สำนักปลัด
๑๔.	โครงการ อุดหนุนงบประมาณ ให้สำนักงานประสานงานภาคอำเภอโพธิ์ชัย (ตามโครงการติดตั้งหัวประดับเพลิงในเขตเทศบาลตำบลโพธิ์ชัย)	เพื่อ อุดหนุนงบประมาณให้สำนักงานประสานงานภาคอำเภอโพธิ์ชัยตามโครงการติดตั้งหัวประดับเพลิง ในเขตเทศบาลตำบลโพธิ์ชัย	ติดตั้งหัวประดับเพลิงในเขตเทศบาลตำบลโพธิ์ชัย	๕๐,๐๐๐	๕๐,๐๐๐	๕๐,๐๐๐	๕๐,๐๐๐	๕๐,๐๐๐	อุดหนุนงบประมาณเกิดความสะดวกรวดเร็วในการออกปฏิบัติหน้าที่ป้องกันและระงับข้อพิพาท และระงับข้อพิพาท ๑๐๐ % จำนวน ๑ โครงการ /ต่อปี	ทำให้เกิดความสะดวกรวดเร็วในการออกปฏิบัติหน้าที่ป้องกันและระงับข้อพิพาท	สำนักปลัด
๑๕.	โครงการ อุดหนุนงบประมาณ ให้อำเภอโพธิ์ชัย (ตามโครงการอุดหนุนศูนย์จัดซื้อ-จัดจ้างขององค์กรปกครองส่วนท้องถิ่น)	๑.เพื่อ อำนวยความสะดวกให้กับเจ้าหน้าที่ที่ทำการสอบราคาจัดซื้อ-จัดจ้าง ของ อปท. ๒. เพื่อ ปรับปรุงศูนย์ฯ ให้มีความทันสมัยมากขึ้น เมื่อได้มีการอุดหนุนงบประมาณ	เจ้าหน้าที่ของ อปท. ที่ใช้สถานที่ในการสอบราคาจัดซื้อจัดจ้างและเจ้าหน้าที่อำเภอโพธิ์ชัย	๒๐,๐๐๐	๒๐,๐๐๐	๒๐,๐๐๐	๒๐,๐๐๐	๒๐,๐๐๐	อุดหนุนงบประมาณมีศูนย์จัดซื้อจัดจ้างที่ทันสมัยและอำนวยความสะดวกแก่เจ้าหน้าที่ ๙๐ % จำนวน ๑ โครงการ /ต่อปี	มีศูนย์จัดซื้อจัดจ้างที่ทันสมัยและอำนวยความสะดวกแก่เจ้าหน้าที่	สำนักปลัด
๑๖.	โครงการ ขอรับเงินอุดหนุนเพื่อการบริหารงานของศูนย์ปฏิบัติงานร่วมในการช่วยเหลือประชาชนขององค์กรปกครองส่วนท้องถิ่น (สถานที่กลาง) อำเภอโพธิ์ชัย	เพื่อ เป็นหน่วยช่วยเหลือประชาชน และรวบรวมปัญหาความต้องการของประชาชน	เป็นพื้นที่บริการของสถานที่กลางครอบคลุมพื้นที่ในองค์กรปกครองส่วนท้องถิ่น ของอำเภอโพธิ์ชัย	๓๐,๐๐๐	๓๐,๐๐๐	๓๐,๐๐๐	๓๐,๐๐๐	๓๐,๐๐๐	ศูนย์ปฏิบัติงานช่วยเหลือประชาชนขององค์กรปกครอง ๘๐ % จำนวน ๑ โครงการ /ต่อปี	ประชาชนในเขตพื้นที่อำเภอโพธิ์ชัยได้รับข้อมูลข่าวสารและความช่วยเหลือที่ครบถ้วน	สำนักปลัด

รายละเอียดโครงการพัฒนา  
แผนพัฒนาท้องถิ่น (พ.ศ.๒๕๖๖-๒๕๗๐)  
เทศบาลตำบลโพธิ์พิสัย อำเภอโพธิ์พิสัย จังหวัดหนองคาย

แบบ ผ.๐๒

- ก. ยุทธศาสตร์ชาติ ๒๐ ปี ยุทธศาสตร์ที่ ๖ ยุทธศาสตร์ชาติด้านการปรับสมดุลและพัฒนากระบวนการบริหารจัดการภาครัฐ  
ข. แผนพัฒนาเศรษฐกิจและสังคมแห่งชาติ ฉบับที่ ๑๓ หมายความว่า ๑๓ ไทยมีภาครัฐที่ทันสมัย มีประสิทธิภาพและตอบโจทย์ประชาชน  
ค. Sustainable Development Goals : SDGs เป้าหมายที่ -

- ง. ยุทธศาสตร์จังหวัด ประเด็นการพัฒนาที่ ๓ การเสริมสร้างความมั่นคงของคน สังคม สาธารณสุข และสิ่งแวดล้อม  
จ. ยุทธศาสตร์การพัฒนาขององค์กรปกครองส่วนท้องถิ่นในเขตจังหวัด ประเด็นการพัฒนายุทธศาสตร์ที่ ๑ เสริมสร้างความมั่นคงของคน สังคม สาธารณสุขและสิ่งแวดล้อม

ยุทธศาสตร์ การพัฒนาในด้านต่าง ๆ ตามนโยบายของรัฐบาล กระทรวง ทบวง กรม จังหวัด อำเภอและการกระจายอำนาจให้แก่องค์กรปกครองส่วนท้องถิ่น

๙. ยุทธศาสตร์ การพัฒนาในด้านต่าง ๆ ตามนโยบายของรัฐบาล กระทรวง ทบวง กรม จังหวัด อำเภอและการกระจายอำนาจให้แก่องค์กรปกครองส่วนท้องถิ่น

๙.๑ กลยุทธ์ที่ ๗ พัฒนาสมรรถนะของบุคลากรเทศบาลให้สามารถส่งมอบบริการสาธารณะได้อย่างมีประสิทธิภาพพัฒนาสำนักงานเทศบาลให้เป็นที่ทำงานน่าอยู่ และพนักงานมีความสุขกับการทำงาน

(๑) แผนงาน บริหารงานทั่วไป

ที่	โครงการ	วัตถุประสงค์	เป้าหมาย (ผลผลิตของโครงการ)	งบประมาณและที่ผ่านมา					ตัวชี้วัด (KPI)	ผลที่คาดว่าจะได้รับ	หน่วยงาน ที่รับผิดชอบหลัก
				๒๕๖๖ (บาท)	๒๕๖๗ (บาท)	๒๕๖๘ (บาท)	๒๕๖๙ (บาท)	๒๕๗๐ (บาท)			
๑๗.	โครงการ อุดหนุน งบประมาณให้สถานี ตำรวจภูธรโพธิ์พิสัย	งบประมาณให้สถานี ตำรวจภูธรโพธิ์พิสัย	ส่งเสริมและสนับสนุน กิจกรรมของสถานี ตำรวจภูธรโพธิ์พิสัย	๕๐,๐๐๐	๕๐,๐๐๐	๕๐,๐๐๐	๕๐,๐๐๐	๕๐,๐๐๐	ประชาชนได้มีความเข้าใจและมีความรู้ในด้านการจราจร ซึ่งจะก่อให้เกิดความปลอดภัย ๙๐ % จำนวน ๑ โครงการ /ต่อปี	ทำให้ประชาชนได้มีความเข้าใจและมีความรู้ในด้านการจราจร ซึ่งจะก่อให้เกิดความปลอดภัย	สำนัก ปลัดฯ
๑๘.	โครงการ อุดหนุน งบประมาณให้อำเภอ โพธิ์พิสัย (ตามโครงการ ส่งเสริมกิจกรรมเชิง สร้างสรรค์ของเยาวชน นอกสถานศึกษา)	เพื่อพัฒนาแกนนำเยาวชน และเยาวชนนอกสถานศึกษา ในเขตพื้นที่อำเภอโพธิ์พิสัย ให้มีบทบาทหน้าที่ในการเฝ้า ระวัง ป้องกันและแก้ไขปัญหา ยาเสพติดในพื้นที่ร่วมกับ อำเภอหมู่บ้านและชุมชน	แกนนำเยาวชนนอก สถานศึกษาในเขตอำเภอ โพธิ์พิสัย จำนวน ๔๕๐ คน	๒๗,๐๐๐	๒๗,๐๐๐	๒๗,๐๐๐	๒๗,๐๐๐	๒๗,๐๐๐	แกนนำเยาวชนนอกสถานศึกษาผ่านการฝึกอบรมและมีการรวมกลุ่มเกิดเครือข่ายและมีบทบาทในการเฝ้าระวังป้องกันและแก้ไขปัญหาเสพติด จำนวน ๔๕๐คน/ต่อปี	แกนนำเยาวชนนอกสถานศึกษาผ่านการฝึกอบรมและมีการรวมกลุ่มเกิดเครือข่ายและมีบทบาทในการเฝ้าระวังป้องกันและแก้ไขปัญหาเสพติด	สำนัก ปลัดฯ
๑๙.	โครงการ อุดหนุน งบประมาณให้อำเภอ โพธิ์พิสัย (ตามโครงการ จัดระเบียบสังคมแบบ บูรณาการ)	เพื่อ ควบคุมดูแลสถาน ประกอบการต่างๆให้ ปฏิบัติตามระเบียบ กฎหมาย	ตามโครงการจัดระเบียบ สังคมแบบบูรณาการ	๒๗,๐๐๐	๒๗,๐๐๐	๒๗,๐๐๐	๒๗,๐๐๐	๒๗,๐๐๐	สถานประกอบการต่างๆ ปฏิบัติตามระเบียบ กฎหมาย ๙๐ % ๑ โครงการ /ต่อปี	สถานประกอบการต่างๆปฏิบัติ ตามระเบียบกฎหมาย	สำนัก ปลัดฯ
๒๐.	โครงการ อุดหนุนงบประ มาณ ให้อำเภอโพธิ์พิสัย (ตามโครงการแข่งขันกีฬา สัมพันธ์มวลชนขององค์กร ปกครองส่วนท้องถิ่นกับ ส่วนราชการพหุค้ำประชาชน อำเภอโพธิ์พิสัย)	เพื่อเป็นการสร้างความสัม พันธ์อันดีระหว่างองค์กร ปกครองส่วนท้องถิ่นกับส่วน ราชการพหุค้ำประชาชน อำเภอโพธิ์พิสัย	การแข่งขันกีฬาสัมพันธ์ มวลชน ขององค์กรปก ครองส่วนท้องถิ่นกับส่วน ราชการ พหุค้ำ ประชาชน อำเภอโพธิ์พิสัย	๒๕,๐๐๐	๒๕,๐๐๐	๒๕,๐๐๐	๒๕,๐๐๐	๒๕,๐๐๐	เกิดความสามัคคี และเห็นเป็นการ สร้างสัมพันธ์อันดี ระหว่างองค์กร ปกครองส่วน ท้องถิ่น กับส่วน ราชการพหุ ค้ำ และประชาชน อำเภอโพธิ์พิสัย ๙๐ % จำนวน ๑ โครงการ/ต่อปี	เกิดความสามัคคีและเพื่อเป็น การสร้างสัมพันธ์อันดีระหว่าง องค์กรปกครองส่วนท้องถิ่น กับ ส่วนราชการพหุ ค้ำและประชา ชน อำเภอโพธิ์พิสัย	สำนัก ปลัดฯ

รายละเอียดโครงการพัฒนา  
แผนพัฒนาท้องถิ่น (พ.ศ.๒๕๖๖-๒๕๗๐)  
เทศบาลตำบลโพธิ์ชัย อำเภอโพธิ์ชัย จังหวัดหนองคาย

แบบ ผ.๐๒

- ก. ยุทธศาสตร์ชาติ ๒๐ ปี ยุทธศาสตร์ที่ ๖ ยุทธศาสตร์ ชาติด้านการปรับสมดุลและพัฒนาระบบการบริหารจัดการภาครัฐ  
ข. แผนพัฒนาเศรษฐกิจและสังคมแห่งชาติ ฉบับที่ ๑๓ หมายเหตุที่ ๑๓ ไทยมีภาครัฐที่ทันสมัย มีประสิทธิภาพและตอบใจให้ประชาชน  
ค. Sustainable Development Goals : SDGs เป้าหมายที่ -  
ง. ยุทธศาสตร์จังหวัด ประเด็นการพัฒนาที่ ๓ การเสริมสร้างความมั่นคงของคน สังคม สาธารณสุข และสิ่งแวดล้อม  
จ. ยุทธศาสตร์การพัฒนาขององค์กรปกครองส่วนท้องถิ่นในเขตจังหวัด ประเด็นการพัฒนาที่ ๑ เสริมสร้างความมั่นคงของคน สังคม สาธารณสุขและสิ่งแวดล้อม  
ยุทธศาสตร์ การพัฒนาต่าง ๆ ตามนโยบายของรัฐบาล กระทรวง ทบวง กรม จังหวัด อำเภอและการกระจายอำนาจให้แก่องค์กรปกครองส่วนท้องถิ่น  
๙. ยุทธศาสตร์ การพัฒนาต่าง ๆ ตามนโยบายของรัฐบาล กระทรวง ทบวง กรม จังหวัด อำเภอและการกระจายอำนาจให้แก่องค์กรปกครองส่วนท้องถิ่น  
๙.๑ กลยุทธ์ที่ ๗ พัฒนาระบบราชการเทศบาลให้สามารถส่งมอบบริการสาธารณะได้อย่างมีประสิทธิภาพพัฒนาสำนักงานเทศบาลให้เป็นที่ทำงานน่าอยู่ และพนักงานมีความสุขกับการทำงาน  
(๑) แผนงาน บริหารงานทั่วไป

ที่	โครงการ	วัตถุประสงค์	เป้าหมาย (ผลผลิตของโครงการ)	งบประมาณและที่ผ่านมา					ตัวชี้วัด (KPI)	ผลที่คาดว่าจะได้รับ	หน่วยงาน ที่รับผิดชอบ หลัก
				๒๕๖๖ (บาท)	๒๕๖๗ (บาท)	๒๕๖๘ (บาท)	๒๕๖๙ (บาท)	๒๕๗๐ (บาท)			
๒๑.	โครงการ อุดหนุนงบประมาณให้อำเภอโพธิ์ชัย(ตามโครงการศูนย์ปฏิบัติการพลังแผ่นดินเอาชนะยาเสพติดอำเภอโพธิ์ชัย)	เพื่ออุดหนุนงบประมาณให้อำเภอโพธิ์ชัยตามโครงการศูนย์ปฏิบัติการพลังแผ่นดินเอาชนะยาเสพติดอำเภอโพธิ์ชัย	ศูนย์อำนวยความสะดวกพลังแผ่นดินเอาชนะยาเสพติด อำเภอโพธิ์ชัย	๒๗,๐๐๐	๒๗,๐๐๐	๒๗,๐๐๐	๒๗,๐๐๐	๒๗,๐๐๐	อุดหนุนงบประมาณเพื่อแก้ไขปัญหายาเสพติดในพื้นที่มากกว่า ๙๐ % จำนวน ๑ โครงการ /ต่อปี	เพื่อแก้ไขปัญหายาเสพติดในพื้นที่	สำนักปลัด
๒๒.	โครงการ อุดหนุนงบประมาณให้อำเภอโพธิ์ชัย(ตามโครงการศูนย์ปฏิบัติการป้องกันและปราบปรามยาเสพติดอำเภอโพธิ์ชัย)	เพื่อ อุดหนุนงบประมาณให้อำเภอโพธิ์ชัย (ตามโครงการศูนย์ปฏิบัติการป้องกันและปราบปรามยาเสพติดอำเภอโพธิ์ชัย)	ศูนย์อำนวยความสะดวกพลังแผ่นดินเอาชนะยาเสพติดอำเภอโพธิ์ชัย	๔๐,๕๐๐	๔๐,๕๐๐	๔๐,๕๐๐	๔๐,๕๐๐	๔๐,๕๐๐	อุดหนุนงบประมาณป้องกันปราบปรามปัญหายาเสพติดในพื้นที่มากกว่า ๙๐ % จำนวน ๑ โครงการ /ต่อปี	ป้องกันปราบปรามปัญหายาเสพติดในพื้นที่	สำนักปลัด
๒๓.	โครงการ อุดหนุนคณะกรรมการหมู่บ้าน(โครงการจัดระเบียบชุมชนและรักษาความสงบเรียบร้อยในชุมชน)	เพื่อ เป็นค่าใช้จ่ายในการจัดระเบียบชุมชนและรักษาความสงบเรียบร้อยในชุมชน)	ประชาชนทุกชุมชนในเขตเทศบาลตำบลโพธิ์ชัย	๑๐๐,๐๐๐	๑๐๐,๐๐๐	๑๐๐,๐๐๐	๑๐๐,๐๐๐	๑๐๐,๐๐๐	อุดหนุนงบประมาณประชาชนในชุมชนอยู่ร่วมกันอย่างสงบเรียบร้อยและมีความสามัคคี ๙๐ % จำนวน ๑ โครงการ /ต่อปี	ประชาชนในชุมชนอยู่ร่วมกันได้อย่างสงบเรียบร้อยและมีความสามัคคี	สำนักปลัด
๒๔.	โครงการ อุดหนุนงบประมาณให้อำเภอโพธิ์ชัย (ตามโครงการจัดงานเทศกาลบั้งไฟพญานาค)	๑.เพื่อ อนุรักษ์และส่งเสริมขนบธรรมเนียมประเพณีไทยให้คงอยู่สืบไป ๒.เพื่อส่งเสริมการท่องเที่ยวของจังหวัดหนองคาย	จัดงานส่งเสริมและสนับสนุนการจัดงานประเพณีออกพรรษาชมปรากฏการณ์บั้งไฟพญานาค	๓๓,๗๕๐	๓๓,๗๕๐	๓๓,๗๕๐	๓๓,๗๕๐	๓๓,๗๕๐	ประชาชนชาวอำเภอโพธิ์ชัยและพื้นที่ใกล้เคียงได้ร่วมกันอนุรักษ์และสืบสานวัฒนธรรมประเพณีอันดีงามของท้องถิ่นและส่งเสริมการท่องเที่ยวของจังหวัดหนองคาย ๙๐ % จำนวน ๑ โครงการ/ต่อปี	ทำให้ประชาชนชาวอำเภอโพธิ์ชัยและพื้นที่ใกล้เคียงได้ร่วมกันอนุรักษ์และสืบสานวัฒนธรรมประเพณีอันดีงามของท้องถิ่นและส่งเสริมการท่องเที่ยวของจังหวัดหนองคาย	สำนักปลัด
รวม	.....๒๔.....โครงการ	-	-	๑,๓๘๘,๗๕๐	๑,๓๘๘,๗๕๐	๑,๓๘๘,๗๕๐	๑,๓๘๘,๗๕๐	๑,๓๘๘,๗๕๐	-	-	-

รายละเอียดโครงการพัฒนา  
แผนพัฒนาท้องถิ่น (พ.ศ.๒๕๖๖-๒๕๗๐)  
เทศบาลตำบลโพธิ์พิสัย อำเภอโพธิ์พิสัย จังหวัดหนองคาย

แบบ ผ.๐๒

- ก. ยุทธศาสตร์ชาติ ๒๐ ปี ยุทธศาสตร์ที่ ๖ ยุทธศาสตร์ ชาติด้านการปรับสมดุลและพัฒนาระบบการบริหารจัดการภาครัฐ
- ข. แผนพัฒนาเศรษฐกิจและสังคมแห่งชาติ ฉบับที่ ๑๓ หมายความว่า ๑๓ ไทยมีภาครัฐที่ทันสมัย มีประสิทธิภาพและตอบโจทย์ประชาชน
- ค. Sustainable Development Goals : SDGs เป้าหมายที่ -
- ง. ยุทธศาสตร์จังหวัด ประเด็นการพัฒนาที่ ๓ การเสริมสร้างความมั่นคงของคน สังคม สาธารณสุข และสิ่งแวดล้อม
- จ. ยุทธศาสตร์การพัฒนาขององค์กรปกครองส่วนท้องถิ่นในเขตจังหวัด ประเด็นการพัฒนาที่ ๓ ส่งเสริมการศึกษา กีฬา นันทนาการ การท่องเที่ยว ศิลปวัฒนธรรม
- ยุทธศาสตร์ การพัฒนาด้านต่าง ๆ ตามนโยบายของรัฐบาล กระทรวง ทบวง กรม จังหวัด อำเภอและภารกิจถ่ายโอนให้แก่องค์กรปกครองส่วนท้องถิ่น
๔. ยุทธศาสตร์ การพัฒนาด้านต่าง ๆ ตามนโยบายของรัฐบาล กระทรวง ทบวง กรม จังหวัด อำเภอและภารกิจถ่ายโอนให้แก่องค์กรปกครองส่วนท้องถิ่น
- ๔.๑ กลยุทธ์ที่ ๗ พัฒนาสมรรถนะของบุคลากรเทศบาลให้สามารถส่งมอบบริการสาธารณะได้อย่างมีประสิทธิภาพพัฒนาสำนักงานเทศบาลให้เป็นที่ทำงานน่าอยู่ และพนักงานมีความสุขกับการทำงาน
- (๑) แผนงาน การศึกษา

ที่	โครงการ	วัตถุประสงค์	เป้าหมาย (ผลผลิตของโครงการ)	งบประมาณและที่ผ่านมา					ตัวชี้วัด (KPI)	ผลที่คาดว่าจะได้รับ	หน่วยงาน ที่รับผิดชอบหลัก
				๒๕๖๖ (บาท)	๒๕๖๗ (บาท)	๒๕๖๘ (บาท)	๒๕๖๙ (บาท)	๒๕๗๐ (บาท)			
๑.	โครงการอุดหนุนงบประมาณให้โรงเรียนอนุบาลจุมพลโพธิ์พิสัยเพื่อพัฒนาคุณภาพการศึกษา	เพื่อ อุดหนุนงบประมาณให้โรงเรียนอนุบาลจุมพลโพธิ์พิสัยเพื่อพัฒนาคุณภาพการศึกษา	อุดหนุนงบประมาณให้โรงเรียนอนุบาลจุมพลโพธิ์พิสัยเพื่อพัฒนาคุณภาพการศึกษา จำนวน ๑ แห่ง	๑๐๐,๐๐๐	๑๐๐,๐๐๐	๑๐๐,๐๐๐	๑๐๐,๐๐๐	๑๐๐,๐๐๐	อุดหนุนงบประมาณส่งเสริมกิจกรรมการศึกษาของโรงเรียน ๘๐ % จำนวน ๑ โครงการ/ต่อปี	ส่งเสริมกิจกรรมการศึกษาของโรงเรียน	กองการศึกษา
๒.	โครงการ อุดหนุนงบประมาณให้โรงเรียนชุมพลโพธิ์พิสัยเพื่อพัฒนาคุณภาพการศึกษา	เพื่อ อุดหนุนงบประมาณให้แก่โรงเรียนชุมพลโพธิ์พิสัยเพื่อพัฒนาคุณภาพการศึกษา	อุดหนุนงบประมาณให้แก่โรงเรียนชุมพลโพธิ์พิสัยเพื่อพัฒนาคุณภาพการศึกษา จำนวน ๑ แห่ง	๑๐๐,๐๐๐	๑๐๐,๐๐๐	๑๐๐,๐๐๐	๑๐๐,๐๐๐	๑๐๐,๐๐๐	อุดหนุนงบประมาณส่งเสริมกิจกรรมการศึกษาของโรงเรียน ๘๐ % ๑ โครงการ /ต่อปี	ส่งเสริมกิจกรรมการศึกษาของโรงเรียน	กองการศึกษา
๓.	โครงการ อุดหนุนงบประมาณให้สภาวัฒนธรรมอำเภอโพธิ์พิสัย จังหวัดหนองคาย	เพื่อ อุดหนุนงบประมาณให้สภาวัฒนธรรม อ.โพธิ์พิสัย จ.หนองคาย	สภาวัฒนธรรมอำเภอโพธิ์พิสัย	๑๐๐,๐๐๐	๑๐๐,๐๐๐	๑๐๐,๐๐๐	๑๐๐,๐๐๐	๑๐๐,๐๐๐	อุดหนุนงบประมาณส่งเสริมสนับสนุนทางด้านวัฒนธรรม ๙๐ % ๑ โครงการ/ต่อปี	ส่งเสริมสนับสนุนทางด้านวัฒนธรรมอำเภอโพธิ์พิสัย	กองการศึกษา
๔.	โครงการอุดหนุนงบประมาณให้สภาวัฒนธรรมอำเภอโพธิ์พิสัย (ตามโครงการสร้างภูมิคุ้มกันของสังคมในมิติวัฒนธรรมประจำปี)	๑.เพื่อให้เด็กและเยาวชนพร้อมครอบครัว มีทักษะในด้านฝีมือและทักษะในการควบคุมอารมณ์ ๒.เพื่อปลูกฝังให้เด็กและเยาวชนประพฤติปฏิบัติตามคำสั่งสอนของสัมมาสัมมาสัมพุทธเจ้า ๓.เพื่อให้เด็กและเยาวชนสื่อสารตามจินตนาการทางด้านศิลปะ	เด็กและเยาวชนจากโรงเรียนกลุ่มเครือข่ายของแต่ละตำบลในเขตอำเภอโพธิ์พิสัย จำนวน ๓๐๐ คน	๑๐,๐๐๐	๑๐,๐๐๐	๑๐,๐๐๐	๑๐,๐๐๐	๑๐,๐๐๐	เด็กและเยาวชนจากโรงเรียนกลุ่มเครือข่ายของแต่ละตำบลในเขตอำเภอโพธิ์พิสัย มีภูมิคุ้มกันในตนเองครอบครัว ชุมชนและสังคม จำนวน ๓๐๐ คน/ต่อปี	๑.เด็กและเยาวชนมีภูมิคุ้มกันในตนเองครอบครัวชุมชนและสังคม ๒.เด็กและเยาวชนได้ศึกษาหลักธรรมและปฏิบัติตนเป็นคนดี ๓.เด็กและเยาวชนสามารถนำความรู้ที่ได้รับไปเผยแพร่ให้ชุมชนได้ ประพฤติสามารถอยู่ร่วมกันได้อย่างมีความสุข	กองการศึกษา
๕.	โครงการอุดหนุนโรงเรียนอนุบาลจุมพลโพธิ์พิสัยตามโครงการอาหารกลางวันในโรงเรียนที่สังกัดสำนักงานคณะกรรมการการศึกษาขั้นพื้นฐาน (สพฐ.)	เพื่อให้เด็กเล็ก ได้รับคุณค่าทางโภชนาการที่ดีขึ้นส่งเสริมสุขภาพและพลานามัยที่สมบูรณ์แข็งแรง	อุดหนุนงบประมาณตามโครงการอาหาร (กลางวัน) สำหรับโรงเรียน อนุบาลจุมพลโพธิ์พิสัย ให้ได้รับสารอาหาร ที่ครบถ้วนตามหลักโภชนาการมากขึ้น	๕,๕๐๐,๐๐๐	๕,๕๐๐,๐๐๐	๕,๕๐๐,๐๐๐	๕,๕๐๐,๐๐๐	๕,๕๐๐,๐๐๐	อาหาร (กลางวัน) สำหรับโรงเรียนอนุบาลจุมพลโพธิ์พิสัย ให้ได้รับสารอาหาร ที่ครบถ้วนตามหลักโภชนาการมากขึ้นมากกว่า ๙๐ % จำนวน ๑ โครงการ	ทำให้เด็กนักเรียนโรงเรียนอนุบาลจุมพลโพธิ์พิสัยได้รับสารอาหารตามหลักโภชนาการและคุณค่าทางอาหารเพิ่มขึ้น	กองการศึกษา
รวม	.....๕.....โครงการ	-	-	๕,๘๑๐,๐๐๐	๕,๘๑๐,๐๐๐	๕,๘๑๐,๐๐๐	๕,๘๑๐,๐๐๐	๕,๘๑๐,๐๐๐	-	-	-

**รายละเอียดโครงการพัฒนา  
แผนพัฒนาท้องถิ่น (พ.ศ.๒๕๖๖-๒๕๗๐)  
เทศบาลตำบลโพธิ์พิสัย อำเภอโพธิ์พิสัย จังหวัดหนองคาย**

แบบ ผ.๐๒

- ก. ยุทธศาสตร์ชาติ ๒๐ ปี ยุทธศาสตร์ที่ ๖ ยุทธศาสตร์ชาติด้านการปรับสมดุลและพัฒนาระบบการบริหารจัดการภาครัฐ
- ข. แผนพัฒนาเศรษฐกิจและสังคมแห่งชาติ ฉบับที่ ๑๓ หมายความว่า ๑๓ ไทยมีภาครัฐที่ทันสมัย มีประสิทธิภาพและคอบใจประชาชน
- ค. Sustainable Development Goals : SDGs เป้าหมายที่ -
- ง. ยุทธศาสตร์จังหวัด ประเด็นการพัฒนาที่ ๓ การเสริมสร้างความมั่นคงของคน สังคม สาธารณสุข และสิ่งแวดล้อม
- จ. ยุทธศาสตร์การพัฒนาขององค์กรปกครองส่วนท้องถิ่นในเขตจังหวัด ประเด็นการพัฒนาที่ ๑ เสริมสร้างความมั่นคงของคน สังคม สาธารณสุขและสิ่งแวดล้อม
- ยุทธศาสตร์ การพัฒนาด้านต่าง ๆ ตามนโยบายของรัฐบาล กระทรวง ทบวง กรม จังหวัด อำเภอและภารกิจถ่ายโอนให้แก่องค์กรปกครองส่วนท้องถิ่น
๙. ยุทธศาสตร์ การพัฒนาต่าง ๆ ตามนโยบายของรัฐบาล กระทรวง ทบวง กรม จังหวัด อำเภอและภารกิจถ่ายโอนให้แก่องค์กรปกครองส่วนท้องถิ่น
- ๙.๑ กลยุทธ์ที่ ๗ พัฒนาสมรรถนะของบุคลากรเทศบาลให้สามารถส่งมอบบริการสาธารณะได้อย่างมีประสิทธิภาพพัฒนาสำนักงานเทศบาลให้เป็นที่ทำงานน่าอยู่ และพนักงานมีความสุขกับการทำงาน
- (๓) แผนงาน สาธารณสุข

ที่	โครงการ	วัตถุประสงค์	เป้าหมาย (ผลผลิตของโครงการ)	งบประมาณและที่ผ่านมา					ตัวชี้วัด (KPI)	ผลที่คาดว่าจะได้รับ	หน่วยงาน ที่รับผิดชอบหลัก
				๒๕๖๖ (บาท)	๒๕๖๗ (บาท)	๒๕๖๘ (บาท)	๒๕๖๙ (บาท)	๒๕๗๐ (บาท)			
๑.	โครงการ อุดหนุนงบประมาณให้อำเภอโพธิ์พิสัยตาม (โครงการให้ความรู้เฝ้าระวังและช่วยเหลือผู้ติดเชื้อเอชไอวี)	เพื่อให้ประชาชนรู้ถึงพิษภัยของโรคเอดส์และเพื่อช่วยเหลือผู้ติดเชื้อเอชไอวีสามารถใช้ชีวิตร่วมกับคนปกติได้	ให้ความรู้ เฝ้าระวังและช่วยเหลือผู้ติดเชื้อเอชไอวีในอำเภอโพธิ์พิสัย	๒๐,๐๐๐	๒๐,๐๐๐	๒๐,๐๐๐	๒๐,๐๐๐	๒๐,๐๐๐	อุดหนุนงบประมาณประชาชนได้เข้าใจและมีความรู้ด้านโรคเอดส์มากขึ้น ๙๐ % จำนวน ๑ โครงการ /ต่อปี	ทำให้ประชาชนได้เข้าใจและมีความรู้ด้านโรคเอดส์มากขึ้น	กองสาธารณสุขและสิ่งแวดล้อม
๒.	โครงการ อุดหนุนงบประมาณให้ อสม. ในเขตเทศบาลตาม (โครงการพัฒนาสาธารณสุขมูลฐานในเขตเทศบาลตำบลโพธิ์พิสัย)	๑.เพื่อ สนับสนุนการพัฒนางานสาธารณสุขจัดสรรเป็นค่าดำเนินงานของ อสม. ในเขตชุมชน ๒. เพื่อให้ อสม.ดำเนินการพัฒนาศักยภาพด้านสาธารณสุขและแก้ไขปัญหาสาธารณสุขในเรื่องต่างๆ และการจัดบริการสุขภาพเบื้องต้นในศูนย์ (ศสมช.)	อุดหนุนงบประมาณให้อสม.จำนวน ๑๐ ชุมชน	๑๕๐,๐๐๐	๑๕๐,๐๐๐	๑๕๐,๐๐๐	๑๕๐,๐๐๐	๑๕๐,๐๐๐	อุดหนุนงบประมาณ อสม. จำนวน ๑๐ชุมชนในเขตเทศบาลได้รับการพัฒนาศักยภาพด้านสาธารณสุขและแก้ไขปัญหาด้านสาธารณสุข ๙๐ % จำนวน ๑ โครงการ /ต่อปี	อสม. จำนวน ๑๐ ชุมชน ในเขตเทศบาลได้รับการพัฒนาศักยภาพด้านสาธารณสุขและแก้ไขปัญหาด้านสาธารณสุขในเรื่องต่างๆ และจัดการบริการสุขภาพเบื้องต้นได้ภาพ	กองสาธารณสุขและสิ่งแวดล้อม

**รายละเอียดโครงการพัฒนา**  
**แผนพัฒนาท้องถิ่น (พ.ศ.๒๕๖๖-๒๕๗๐)**  
**เทศบาลตำบลโพธิ์พิสัย อำเภอโพธิ์พิสัย จังหวัดหนองคาย**

แบบ ผ.๐๒

- ก. ยุทธศาสตร์ชาติ ๒๐ ปี ยุทธศาสตร์ที่ ๖ ยุทธศาสตร์ชาติด้านการปรับสมดุลและพัฒนาระบบการบริหารจัดการภาครัฐ
- ข. แผนพัฒนาเศรษฐกิจและสังคมแห่งชาติ ฉบับที่ ๑๓ หมายความว่า ๑๓ ไทยมีภาครัฐที่ทันสมัย มีประสิทธิภาพและตอบโจทย์ประชาชน
- ค. Sustainable Development Goals : SDGs เป้าหมายที่ -
- ง. ยุทธศาสตร์จังหวัด ประเด็นการพัฒนาที่ ๓ การเสริมสร้างความมั่นคงของคน สังคม สาธารณสุข และสิ่งแวดล้อม
- จ. ยุทธศาสตร์การพัฒนาขององค์กรปกครองส่วนท้องถิ่นในเขตจังหวัด ประเด็นการพัฒนาที่ ๑ เสริมสร้างความมั่นคงของคน สังคม สาธารณสุขและสิ่งแวดล้อม
- ยุทธศาสตร์ การพัฒนาด้านต่าง ๆ ตามนโยบายของรัฐบาล กระทรวง ทบวง กรม จังหวัด อำเภอและการกิจถ่ายโอนให้แก่องค์กรปกครองส่วนท้องถิ่น
๙. ยุทธศาสตร์ การพัฒนาด้านต่าง ๆ ตามนโยบายของรัฐบาล กระทรวง ทบวง กรม จังหวัด อำเภอและการกิจถ่ายโอนให้แก่องค์กรปกครองส่วนท้องถิ่น
- ๙.๑ กลยุทธ์ที่ ๗ พัฒนาสมรรถนะของบุคลากรเทศบาลให้สามารถส่งมอบบริการสาธารณะได้อย่างมีประสิทธิภาพพัฒนาสำนักงานเทศบาลให้เป็นที่ทำงานน่าอยู่ และพนักงานมีความสุขกับการทำงาน
- (๓) แผนงาน สาธารณสุข

ที่	โครงการ	วัตถุประสงค์	เป้าหมาย (ผลผลิตของโครงการ)	งบประมาณและที่ผ่านมา					ตัวชี้วัด (KPI)	ผลที่คาดว่าจะได้รับ	หน่วยงาน ที่รับผิดชอบหลัก
				๒๕๖๖ (บาท)	๒๕๖๗ (บาท)	๒๕๖๘ (บาท)	๒๕๖๙ (บาท)	๒๕๗๐ (บาท)			
๓.	โครงการเงินอุดหนุน สำหรับการดำเนินงานตามแนวทาง (โครงการพระราชดำริด้านสาธารณสุข)	๑).เพื่อจัดทำโครงการตาม แนวทางพระราชดำริด้าน สาธารณสุข ๒).เพื่ออุดหนุนงบประมาณ ให้แก่ชุมชนเทศบาลตำบล โพธิ์พิสัย จำนวน ๑๐ ชุมชนๆ ละ ๒๐,๐๐๐ บาท	ประชาชนในเขตเทศบาล ตำบลโพธิ์พิสัย	๒๐๐,๐๐๐	๒๐๐,๐๐๐	๒๐๐,๐๐๐	๒๐๐,๐๐๐	๒๐๐,๐๐๐	อุดหนุนสำหรับการดำเนินงานตามแนวทางโครงการพระราชดำริด้านสาธารณสุข ๑๐๐ % จำนวน ๔ โครงการ /ต่อปี	ประชาชนได้รับการบริการด้านสาธารณสุขโดยทั่วถึงตามแนวทางพระราชดำริ	กอง สาธารณสุข และ สิ่งแวดล้อม
รวม	.....๓.....โครงการ	-	-	๓๗๐,๐๐๐	๓๗๐,๐๐๐	๓๗๐,๐๐๐	๓๗๐,๐๐๐	๓๗๐,๐๐๐	-	-	-

รายละเอียดโครงการพัฒนา  
แผนพัฒนาท้องถิ่น (พ.ศ.๒๕๖๖-๒๕๗๐)  
เทศบาลตำบลโพธิ์ชัย อำเภอโพธิ์ชัย จังหวัดหนองคาย

แบบ ผ.๐๒

- ก. ยุทธศาสตร์ชาติ ๒๐ ปี ยุทธศาสตร์ที่ ๖ ยุทธศาสตร์ชาติด้านการปรับสมดุลและพัฒนาระบบการบริหารจัดการภาครัฐ  
ข. แผนพัฒนาเศรษฐกิจและสังคมแห่งชาติ ฉบับที่ ๑๓ หนุมานปีที่ ๑๓ ไทยมีภาครัฐที่ทันสมัย มีประสิทธิภาพและตอบใจต่อประชาชน  
ค. Sustainable Development Goals: SDGs เป้าหมายที่ -  
ง. ยุทธศาสตร์จังหวัด ประเด็นการพัฒนาที่ ๓ การเสริมสร้างความมั่นคงของคน สังคม สาธารณสุข และสิ่งแวดล้อม

จ. ยุทธศาสตร์การพัฒนาขององค์กรปกครองส่วนท้องถิ่นในเขตจังหวัด ประเด็นการพัฒนาที่ ๑ เสริมสร้างความมั่นคงของคน สังคม สาธารณสุขและสิ่งแวดล้อม

ยุทธศาสตร์ การพัฒนาในด้านต่าง ๆ ตามนโยบายของรัฐบาล กระทรวง ทบวง กรม จังหวัด อำเภอและการกิจถ่ายโอนให้แก่องค์กรปกครองส่วนท้องถิ่น

๙. ยุทธศาสตร์ การพัฒนาในด้านต่าง ๆ ตามนโยบายของรัฐบาล กระทรวง ทบวง กรม จังหวัด อำเภอและการกิจถ่ายโอนให้แก่องค์กรปกครองส่วนท้องถิ่น

๙.๑ กลยุทธ์ที่ ๗ พัฒนาสมรรถนะของบุคลากรเทศบาลให้สามารถส่งมอบบริการสาธารณะได้อย่างมีประสิทธิภาพพัฒนาสำนักงานเทศบาลให้เป็นที่ทำงานน่าอยู่ และพนักงานมีความสุขกับการทำงาน

(๕) แผนงาน แผนงานส่งเสริมสังคม

ที่	โครงการ	วัตถุประสงค์	เป้าหมาย (ผลผลิตของโครงการ)	งบประมาณและที่ผ่านมา					ตัวชี้วัด (KPI)	ผลที่คาดว่าจะได้รับ	หน่วยงาน ที่รับผิดชอบหลัก
				๒๕๖๖ (บาท)	๒๕๖๗ (บาท)	๒๕๖๘ (บาท)	๒๕๖๙ (บาท)	๒๕๗๐ (บาท)			
๑.	โครงการ อุดหนุน กลุ่มสตรีเทศบาล ตำบลโพธิ์ชัย	เพื่อ ส่งเสริมการมีส่วนร่วม ของกลุ่มสตรีและพัฒนาศักยภาพ ขององค์กรสตรีในการ เชื่อมโยงเครือข่ายการทำงาน ระหว่างองค์กรสตรีอื่น ๆ	กลุ่มสตรีในเขตเทศบาล ตำบลโพธิ์ชัย จำนวน ๕๐๐ คน	๓๐,๐๐๐	๓๐,๐๐๐	๓๐,๐๐๐	๓๐,๐๐๐	๓๐,๐๐๐	กลุ่มสตรีในเขต เทศบาลตำบลโพธิ์ ชัยเกิดความ สามัคคีในหมู่คณะ ทำให้ชุมชนและกลุ่ม สตรีเกิดความ เข้มแข็ง จำนวน ๕๐๐คนจำนวน ๑ โครงการ/ต่อปี	เกิดความสามัคคีในหมู่คณะ ทำให้ชุมชนและกลุ่มสตรีเกิด ความเข้มแข็ง	กอง สวัสดิการ สังคม
๒.	โครงการ อุดหนุนงบ ประมาณให้คณะกรรมการ พัฒนาสตรีอำเภอ โพธิ์ชัย(กพสอ.) (ตามโครงการพัฒนาศก ภาพสตรีด้านการบริหาร จัดการองค์กรสตรี)	เพื่อ เข้าใจบทบาทหน้าที่โครง สร้างและการบริหารงานองค์กร สตรีทั้งในปัจจุบันและอนาคต เกิดการแลกเปลี่ยนเรียนรู้โดย การศึกษาดูงานจากแหล่งเรียนรู้ ด้านการบริหารจัดการองค์กร สตรี มีความ กระตือรือร้นความ สามัคคีปรองดองสมานฉันท์	คณะกรรมการพัฒนาสตรี ตำบล,คณะกรรมการกอง ทุนพัฒนาบทบาทสตรีตำบล เจ้าหน้าที่พัฒนาชุมชน อำเภอโพธิ์ชัย, เจ้าหน้าที่ องค์การบริหารส่วนจังหวัด หนองคาย จำนวน ๕๐ คน	๒๐,๐๐๐	๒๐,๐๐๐	๒๐,๐๐๐	๒๐,๐๐๐	๒๐,๐๐๐	คณะกรรมการ พัฒนาสตรีตำบล .คณะกรรมการ กองทุนพัฒนา บทบาทสตรี ตำบล,เจ้าหน้าที่ พัฒนาชุมชน อำเภอ โพธิ์ชัย, เจ้าหน้าที่ องค์การ บริหารส่วนจังหวัด หนองคาย จำนวน ๕๐ คน จำนวน ๑โครงการ/ต่อปี	ได้เข้าใจบทบาทหน้าที่โครงสร้าง และการบริหารองค์กรสตรีทั้งใน ปัจจุบันและอนาคตได้มีการแลกเปลี่ยนเรียนรู้ เกิดทักษะและนำ ความรู้ที่ได้รับนำมาพัฒนา และ บริหารงาน ขององค์กรสตรีเกิด ความกระตือรือร้น สามัคคีปรอง ดองสมานฉันท์	กอง สวัสดิการ สังคม
๓.	โครงการ อุดหนุนงบ ประมาณให้สภาเด็กและ เยาวชนเทศบาลตำบล โพธิ์ชัย (ตามโครงการ สร้างภูมิคุ้มกันยาเสพติด ในเด็กและเยาวชน)	เพื่อ สร้างภูมิคุ้มกันป้องกัน ยาเสพติดในเด็กและเยาวชน	กลุ่มสภาเด็กและเยาวชน อำเภอโพธิ์ชัย	๓๐,๐๐๐	๓๐,๐๐๐	๓๐,๐๐๐	๓๐,๐๐๐	๓๐,๐๐๐	อุดหนุนงบ ประมาณป้องกัน ไม่ให้ เด็กและ เยาวชนเข้าไป เกี่ยวข้องกับยาเสพติด ๙๐ % จำนวน ๑ โครงการ /ต่อปี	ป้องกันไม่ให้ เด็กและเยาวชน เข้าไปยุ่งเกี่ยวกับยาเสพติด	กอง สวัสดิการ สังคม
๔.	โครงการ เงินอุดหนุน สภาองค์กรชุมชน เทศบาลตำบล โพธิ์ชัย	เพื่อ เสริมสร้างความเข้มแข็งของ ชุมชนท้องถิ่นโดยการระดมพลัง ทางปัญญา ที่เกี่ยวข้องกับการส่งเสริม สนับสนุนการป้องกันและแก้ไข ปัญหา ชุมชนท้องถิ่น ด้วยคนใน ชุมชนของตนเองได้อย่างเข้มแข็ง และยั่งยืน	พัฒนาท้องถิ่นในด้านต่างๆ ทั้งทางด้านเศรษฐกิจ สังคม การเมือง การปกครองและ พัฒนาคุณภาพชีวิต	๓๐,๐๐๐	๓๐,๐๐๐	๓๐,๐๐๐	๓๐,๐๐๐	๓๐,๐๐๐	พัฒนาท้องถิ่นใน ด้านต่างๆทั้งทาง ด้านเศรษฐกิจ สังคม การเมือง การปกครองและ พัฒนาคุณภาพชีวิต ๘๐ % จำนวน ๑ โครงการ/ต่อปี	ความร่วมมือระหว่างชุมชนกับภาค ส่วนต่าง ๆ ในการพัฒนาประเทศเพื่อ ให้ดำเนินไปในทิศทางที่ตรงกับสภาพ ปัญหาและความต้องการของประชา ชนรวมทั้งสอดคล้องกับวิถีชีวิตและ วัฒนธรรมของชุมชน	กอง สวัสดิการ สังคม
รวม	.....๕.....โครงการ	-	-	๑๑๐,๐๐๐	๑๑๐,๐๐๐	๑๑๐,๐๐๐	๑๑๐,๐๐๐	๑๑๐,๐๐๐	-	-	-

รายละเอียดโครงการพัฒนา  
แผนพัฒนาท้องถิ่น (พ.ศ.๒๕๖๖-๒๕๗๐)  
เทศบาลตำบลโพธิ์พิสัย อำเภอโพธิ์พิสัย จังหวัดหนองคาย

แบบ ผ.๐๒

- ก. ยุทธศาสตร์ชาติ ๒๐ ปี ยุทธศาสตร์ที่ ๖ ยุทธศาสตร์ ชาติด้านการปรับสมดุลและพัฒนาระบบการบริหารจัดการภาครัฐ
- ข. แผนพัฒนาเศรษฐกิจและสังคมแห่งชาติ ฉบับที่ ๑๓ หมายความว่า ๑๓ ไทยมีภาครัฐที่ทันสมัย มีประสิทธิภาพและตอบใจประชาชน
- ค. Sustainable Development Goals : SDGs เป้าหมายที่ -
- ง. ยุทธศาสตร์จังหวัด ประเด็นการพัฒนาที่ ๔ พัฒนาระบบบริหารจัดการภาครัฐ
- จ. ยุทธศาสตร์การพัฒนาขององค์กรปกครองส่วนท้องถิ่นในเขตจังหวัด ประเด็นการพัฒนาที่ ๔ พัฒนาระบบการให้บริการประชาชนและการบริหารจัดการภายในองค์กร
- ยุทธศาสตร์ การพัฒนาด้านต่าง ๆ ตามนโยบายของรัฐบาล กระทรวง ทบวง กรม จังหวัด อำเภอและการกิจถ่ายโอนให้แก่องค์กรปกครองส่วนท้องถิ่น
๙. ยุทธศาสตร์ การพัฒนาด้านต่าง ๆ ตามนโยบายของรัฐบาล กระทรวง ทบวง กรม จังหวัด อำเภอและการกิจถ่ายโอนให้แก่องค์กรปกครองส่วนท้องถิ่น
- ๙.๑ กลยุทธ์ที่ ๗ พัฒนาสมรรถนะของบุคลากรเทศบาลให้สามารถส่งมอบบริการสาธารณะได้อย่างมีประสิทธิภาพพัฒนาสำนักงานเทศบาลให้เป็นที่ทำงานน่าอยู่ และพนักงานมีความสุขกับการทำงาน
- (๕) แผนงาน งบกลาง

ที่	โครงการ	วัตถุประสงค์	เป้าหมาย (ผลผลิตของโครงการ)	งบประมาณและที่ผ่านมา					ตัวชี้วัด (KPI)	ผลที่คาดว่าจะได้รับ	หน่วยงาน ที่รับผิดชอบหลัก
				๒๕๖๖ (บาท)	๒๕๖๗ (บาท)	๒๕๖๘ (บาท)	๒๕๖๙ (บาท)	๒๕๗๐ (บาท)			
๑.	โครงการ อุดหนุน งบประมาณให้ สมาคมสันนิบาต เทศบาลจังหวัด หนองคาย	เพื่ออุดหนุนสมาคมสันนิบาต เทศบาลจังหวัดหนองคาย	สมาคมสันนิบาตเทศบาล จังหวัดหนองคาย	๓๐,๐๐๐	๓๐,๐๐๐	๓๐,๐๐๐	๓๐,๐๐๐	๓๐,๐๐๐	สมาคมสันนิบาต เทศบาลจังหวัด หนองคายและหน่วย งาน อปท.ในเขต จังหวัดหนองคาย มี กิจกรรมร่วมกัน เช่น การแข่งขันกีฬา,การ ทำคุณประโยชน์ให้ แก่สังคม,การอบรม สัมมนาด้านวิชาการ ต่าง ๆ เพื่อนำไปสู่ การสร้างประโยชน์ ให้แก่ประชาชนใน พื้นที่ ๘๐ % ๑โครงการ/ต่อปี	สมาคมสันนิบาตเทศบาล จังหวัดหนองคายและหน่วย งาน อปท.ในเขตจังหวัด หนองคาย มีกิจกรรมร่วมกัน เช่น การแข่งขันกีฬา,การทำ คุณประโยชน์ให้แก่สังคม,การ อบรมสัมมนาด้านวิชาการ ต่าง ๆ เพื่อนำไปสู่การสร้าง ประโยชน์ให้แก่ประชาชนใน พื้นที่ เป็นต้น	สำนัก ปลัด
๒.	ค่าบำรุง สันนิบาต เทศบาลแห่ง ประเทศไทย	เพื่อจ่ายเป็นค่าบำรุงสมาคม สันนิบาตเทศบาลแห่งประเทศไทย ตามข้อบังคับของสมาคม สันนิบาตเทศบาลแห่งประเทศไทย ข้อ ๑๖ ตั้งจ่ายในอัตราร้อยละ หนึ่งส่วนหกของรายรับจริงใน ปีงบประมาณที่ผ่านมา (ไม่รวมรายได้จากพันธบัตร เงิน กู้ เงินที่มีผู้อุทิศให้ เงินจ่ายขาด เงินสะสมและเงินอุดหนุนทุก ประเภท)	จ่ายเป็นค่าบำรุงสมาคม สันนิบาตเทศบาลแห่ง ประเทศไทยตามข้อบังคับ ของสมาคมสันนิบาต เทศบาลแห่งประเทศไทย ข้อ ๑๖ ตั้งจ่ายในอัตรา ร้อยละหนึ่งส่วนหกของ รายรับจริงใน ปีงบประมาณที่ผ่านมา(ไม่ รวมรายได้จากพันธบัตร เงินกู้ เงินที่มีผู้อุทิศให้ เงิน จ่ายขาดเงินสะสมและเงิน อุดหนุนทุกประเภท)	๔๕,๐๐๐	๔๕,๐๐๐	๔๕,๐๐๐	๔๕,๐๐๐	๔๕,๐๐๐	ค่าบำรุงสันนิบาต เทศบาลแห่ง ประเทศไทย เพื่อดำเนินการ กิจกรรม ๑๐๐ % จำนวน ๑ แห่ง	สมาคมสันนิบาตแห่งประเทศไทย มีกิจกรรมร่วมกัน การ ทำคุณประโยชน์ให้แก่สังคม, การอบรมสัมมนาด้านวิชา การต่าง ๆ เพื่อนำไปสู่การ สร้างประโยชน์ให้แก่ ประชาชน เป็นต้น	สำนัก ปลัด
รวม	.....๒.....โครงการ	-	-	๗๕,๐๐๐	๗๕,๐๐๐	๗๕,๐๐๐	๗๕,๐๐๐	๗๕,๐๐๐	-	-	-

**รายละเอียดโครงการพัฒนา**  
**ที่นำมาจากแผนพัฒนาหมู่บ้านและแผนพัฒนาชุมชน**  
**แผนพัฒนาท้องถิ่น (พ.ศ.๒๕๖๖-๒๕๗๐)**  
**เทศบาลตำบลโพธิ์ชัย อำเภอโพธิ์ชัย จังหวัดหนองคาย**

แบบ ผ.๐๒/๑

- ก. ยุทธศาสตร์ชาติ ๒๐ ปี ยุทธศาสตร์ที่ ๒ ยุทธศาสตร์ชาติด้านการสร้างขีดความสามารถในการแข่งขัน
- ข. แผนพัฒนาเศรษฐกิจและสังคมแห่งชาติ ฉบับที่ ๑๓ หมายความว่า ๑๓ ไทยมีภาคีรัฐที่ทันสมัย มีประสิทธิภาพและตอบโจทย์ประชาชน
- ค. Sustainable Development Goals : SDGs เป้าหมายที่ -
- ง. ยุทธศาสตร์จังหวัด ประเด็นการพัฒนาที่ ๒ พัฒนาขีดความสามารถในการแข่งขันทางการค้า การลงทุน การค้าชายแดน การท่องเที่ยวและการบริการ
- จ. ยุทธศาสตร์การพัฒนาขององค์กรปกครองส่วนท้องถิ่นในเขตจังหวัด ประเด็นการพัฒนาที่ ๒ ยกระดับมาตรฐานด้านโครงสร้างพื้นฐานเชื่อมโยงแหล่งท่องเที่ยวการค้า การลงทุน
- ยุทธศาสตร์ การพัฒนาโครงสร้างพื้นฐาน**
๑. ยุทธศาสตร์ การพัฒนาโครงสร้างพื้นฐาน
- ๑.๑ กลยุทธ์ที่ ๒ พัฒนาโครงสร้างพื้นฐานของเมืองให้สมบูรณ์ สวยงามและน่าอยู่ และอนุรักษ์ไว้ซึ่งประเพณีวัฒนธรรมที่ทรงคุณค่าของท้องถิ่น
- (๑) แผนงาน เคหะและชุมชน

ที่	โครงการ	วัตถุประสงค์	เป้าหมาย (ผลผลิตของโครงการ)	งบประมาณและที่ผ่านมา					ตัวชี้วัด (KPI)	ผลที่คาดว่าจะได้รับ	ที่มาของ โครงการ	หน่วยงาน ที่รับผิดชอบ หลัก
				๒๕๖๖ (บาท)	๒๕๖๗ (บาท)	๒๕๖๘ (บาท)	๒๕๖๙ (บาท)	๒๕๗๐ (บาท)				
๑.	โครงการ เสริมผิวลาดยางแอสฟัลท์ ดิ คคอนกรีตภายในเขตเทศบาลตำบลโพธิ์ชัย (ชุมชนมณีโคตร+ชุมชนโพธิ์ชัย,ชุมชนภิรมยาราม+ชุมชนจอมทอง+ชุมชนวัดไทย+ชุมชนจุมพลเมือง,ชุมชนศรีเกิด)	เพื่อให้การสัญจรและการคมนาคมขนส่ง มีความสะดวกและมีความปลอดภัย มากยิ่งขึ้น	เสริมผิวลาดยางแอสฟัลท์ติกคอนกรีตภายใน เขตเทศบาลตำบลโพธิ์ชัย - หมู่ที่ ๑ (ถนนจุมพล-ทุ่งธาตุ) (ชุมชนวัดมณีโคตร+ชุมชนวัดโพธิ์ชัย) ก.เฉลี่ย ๑๖.๐๐ ม.ยาวไม่น้อยกว่า ๔๒๕ ม. ความหนา ๐.๐๕ ม. - หมู่ที่ ๑ (ถนนราษฎร์บำรุง) (ชุมชนวัดภิรมยาราม+ชุมชนวัดโพธิ์ชัย) ก.เฉลี่ย ๑๐.๐๐ ม.ยาวไม่น้อยกว่า ๓๕๐.๐๐ ม. ความหนา ๐.๐๕ ม. - หมู่ที่ ๑,หมู่ ๑๓ (ถนนโพธิ์ชัยสรเดช) (ชุมชนวัดจอมทอง+ชุมชนวัดไทย+ชุมชนวัดภิรมยาราม,ชุมชนวัดจุมพลเมือง+ชุมชนวัดศรีเกิด) ก.เฉลี่ย ๑๐.๐๐ ม.ยาวไม่น้อยกว่า ๙๐๐.๐๐ ม. ความหนา ๐.๐๕ ม. - หมู่ที่ ๑ (ซอยเทศบาล ๑) (ชุมชนวัดมณีโคตร) ก.เฉลี่ย ๙.๐๐ ม. ยาวไม่น้อยกว่า ๒๓๐.๐๐ ม. ความหนา ๐.๐๕ ม. - หมู่ที่ ๑ (ซอยเทศบาล ๑/๑) (ข้างวัดมณีโคตร) ชุมชนวัดมณีโคตร ก.เฉลี่ย ๓.๐๐ ม. ยาวไม่น้อยกว่า ๓๕.๐๐ ม. ความหนา ๐.๐๕ ม. - หมู่ที่ ๑ (ซอยเทศบาล ๒) (ชุมชนวัดศรีเกิด) ก.เฉลี่ย ๘.๕๐ ม. ยาวไม่น้อยกว่า ๑๕๕.๐๐ ม. ความหนา ๐.๐๕ ม.	๙,๗๑๐,๐๐๐	๙,๗๑๐,๐๐๐	๙,๗๑๐,๐๐๐	๙,๗๑๐,๐๐๐	๙,๗๑๐,๐๐๐	เสริมผิวลาดยางแอสฟัลท์ติกคอนกรีตภายใน เขตเทศบาลตำบลโพธิ์ชัย ประชาชนได้ใช้สัญจรสะดวกสบายมากขึ้น ๙๐ % จำนวน ๗ ชุมชน กว้างเฉลี่ย ๒.๕๐ เมตร-ยาวไม่น้อยกว่า ๑๕.๐๐ เมตร-๙.๐๐ เมตร ความหนา ๐.๐๕ เมตร	การสัญจรและการคมนาคมขนส่งมีความสะดวกและมีความปลอดภัยมากยิ่งขึ้น	แผนชุมชน	กองช่าง

รายละเอียดโครงการพัฒนา  
ที่นำมาจากแผนพัฒนาหมู่บ้านและแผนพัฒนาชุมชน  
แผนพัฒนาท้องถิ่น (พ.ศ.๒๕๖๖-๒๕๗๐)  
เทศบาลตำบลโพธิ์สัย อำเภอโพธิ์สัย จังหวัดหนองคาย

แบบ ผ.๐๒/๑

- ก. ยุทธศาสตร์ชาติ ๒๐ ปี ยุทธศาสตร์ที่ ๒ ยุทธศาสตร์ชาติด้านการสร้างขีดความสามารถในการแข่งขัน
- ข. แผนพัฒนาเศรษฐกิจและสังคมแห่งชาติ ฉบับที่ ๑๓ หมายเหตุที่ ๑๓ ไทยมีภาครัฐที่ทันสมัย มีประสิทธิภาพและตอบโจทย์ประชาชน
- ค. Sustainable Development Goals : SDGs เป้าหมายที่ -
- ง. ยุทธศาสตร์จังหวัด ประเด็นการพัฒนาที่ ๒ พัฒนาขีดความสามารถในการแข่งขันทางการค้า การลงทุน การค้าชายแดน การท่องเที่ยวและการบริการ
- จ. ยุทธศาสตร์การพัฒนาขององค์กรปกครองส่วนท้องถิ่นในเขตจังหวัด ประเด็นการพัฒนาที่ ๒ ยกระดับมาตรฐานด้านโครงสร้างพื้นฐานเชื่อมโยงแหล่งท่องเที่ยวการค้า การลงทุน

**ยุทธศาสตร์ การพัฒนาด้านโครงสร้างพื้นฐาน**

๑. ยุทธศาสตร์ การพัฒนาด้านโครงสร้างพื้นฐาน

๑.๑ กลยุทธ์ที่ ๒ พัฒนาโครงสร้างพื้นฐานของเมืองให้สมบูรณ์ สวยงามและน่าอยู่ และอนุรักษ์ไว้ซึ่งประเพณีวัฒนธรรมที่ทรงคุณค่าของท้องถิ่น

(๑) แผนงาน เศรษฐกิจชุมชน

ที่	โครงการ	วัตถุประสงค์	เป้าหมาย (ผลผลิตของโครงการ)	งบประมาณและที่ผ่านมา					ตัวชี้วัด (KPI)	ผลที่คาดว่าจะได้รับ	ที่มาของ โครงการ	หน่วยงาน ที่รับผิดชอบ หลัก
				๒๕๖๖ (บาท)	๒๕๖๗ (บาท)	๒๕๖๘ (บาท)	๒๕๖๙ (บาท)	๒๕๗๐ (บาท)				
			- หมู่ที่ ๑ (ชอยเทศบาล ๒/๑) (ชุมชนวัดศรีเกิด) ก.เฉลี่ย ๒.๕๐ม.ยาวไม่น้อยกว่า ๔๕.๐๐ ม.ความหนา ๐.๐๕ ม. - หมู่ที่ ๑ (ชอยเทศบาล ๒/๒) (ชุมชนวัดศรีเกิด) ก.เฉลี่ย๓.๕๐ ม.ยาวไม่น้อยกว่า ๑๕.๐๐ ม.ความหนา ๐.๐๕ ม. - หมู่ที่ ๑ (ชอยเทศบาล ๓) (ชุมชนวัดศรีเกิด) ก.เฉลี่ย ๔.๐๐ม.ยาวไม่น้อยกว่า ๑๒๕.๐๐ ม.ความหนา ๐.๐๕ ม. - หมู่ที่ ๑ (ชอยเทศบาล ๔) (ชุมชนวัดศรีเกิด) ก.เฉลี่ย ๓.๕๐ม.ยาวไม่น้อยกว่า ๘๕.๐๐ ม. ความหนา ๐.๐๕ ม. - หมู่ที่ ๑ (ชอยเทศบาล ๔/๑) (ชุมชนวัดศรีเกิด) ก.เฉลี่ย๓.๕๐ ม.ยาวไม่น้อยกว่า ๗๐.๐๐ ม. ความหนา ๐.๐๕ ม. - หมู่ที่ ๑ (ชอยเทศบาล ๕) (ชุมชนวัดจุมพลเมือง) ก.เฉลี่ย๘.๐๐ ม.ยาวไม่น้อยกว่า ๑๓๐.๐๐ ม.ความหนา๐.๐๕ ม. - หมู่ที่ ๑ (ชอยเทศบาล ๖) (ชุมชนวัดโพธิ์ชัย) ก.เฉลี่ย ๖.๕๐ ม.ยาวไม่น้อยกว่า ๒๓๐.๐๐ ม.ความหนา ๐.๐๕ ม.									

**รายละเอียดโครงการพัฒนา**  
**ที่นำมาจากแผนพัฒนาหมู่บ้านและแผนพัฒนาชุมชน**  
**แผนพัฒนาท้องถิ่น (พ.ศ.๒๕๖๖-๒๕๗๐)**  
**เทศบาลตำบลโพธิ์ชัย อำเภอโพธิ์ชัย จังหวัดหนองคาย**

แบบ ผ.๐๒/๑

- ก. ยุทธศาสตร์ชาติ ๒๐ ปี ยุทธศาสตร์ที่ ๒ ยุทธศาสตร์ชาติด้านการสร้างความสามารถในการแข่งขัน
- ข. แผนพัฒนาเศรษฐกิจและสังคมแห่งชาติ ฉบับที่ ๑๓ หมายความว่า ๑๓ ไทยมีภาครัฐที่ทันสมัย มีประสิทธิภาพและตอบโจทย์ประชาชน
- ค. Sustainable Development Goals : SDGs เป้าหมายที่ -
- ง. ยุทธศาสตร์จังหวัด ประเด็นการพัฒนาที่ ๒ พัฒนาขีดความสามารถในการแข่งขันทางการค้า การลงทุน การค้าชายแดน การท่องเที่ยวและการบริการ
- จ. ยุทธศาสตร์การพัฒนาขององค์กรปกครองส่วนท้องถิ่นในเขตจังหวัด ประเด็นการพัฒนาที่ ๒ ยกระดับมาตรฐานด้านโครงสร้างพื้นฐานเชื่อมโยงแหล่งท่องเที่ยวการค้า การลงทุน
- ยุทธศาสตร์ การพัฒนาด้านโครงสร้างพื้นฐาน**
๑. ยุทธศาสตร์ การพัฒนาด้านโครงสร้างพื้นฐาน
- ๑.๑ กลยุทธ์ที่ ๒ พัฒนาโครงสร้างพื้นฐานของเมืองให้สมบูรณ์ สวยงามและน่าอยู่ และอนุรักษ์ไว้ซึ่งประเพณีวัฒนธรรมที่ทรงคุณค่าของท้องถิ่น
- (๑) แผนงาน **เคหะและชุมชน**

ที่	โครงการ	วัตถุประสงค์	เป้าหมาย (ผลผลิตของโครงการ)	งบประมาณและที่ผ่านมา					ตัวชี้วัด (KPI)	ผลที่คาดว่าจะได้รับ	ที่มาของ โครงการ	หน่วยงาน ที่รับผิดชอบ หลัก
				๒๕๖๖ (บาท)	๒๕๖๗ (บาท)	๒๕๖๘ (บาท)	๒๕๖๙ (บาท)	๒๕๗๐ (บาท)				
			- หมู่ที่ ๑ (ซอยเทศบาล ๖/๑) (ชุมชนนมนิโคตร) ก.เฉลี่ย๖.๐๐ ม.ยาวไม่น้อยกว่า ๔๕.๐๐ ม.ความหนา ๐.๐๕ ม. - หมู่ที่ ๑ (ซอยเทศบาล ๗) (ชุมชนโพธิ์ชัย) ก.เฉลี่ย ๔.๐๐ม.ยาวไม่น้อยกว่า ๕๕.๐๐ ม. ความหนา ๐.๐๕ ม. - หมู่ที่ ๑ (ซอยเทศบาล ๘) (ชุมชนจุมพลเมือง) ก.เฉลี่ย๔.๐๐ ม.ยาวไม่น้อยกว่า ๗๕.๐๐ ม. ความหนา ๐.๐๕ ม. - หมู่ที่ ๑ (ซอยเทศบาล ๙) (ชุมชนจุมพลเมือง) ก.เฉลี่ย ๕.๐๐ม.ยาวไม่น้อยกว่า ๑๕๕.๐๐ม.ความหนา ๐.๐๕ ม.									
๒.	โครงการ เสริมผิวลาดยาง แอสฟัลต์ติกคอนกรีตภายใน เขตเทศบาลตำบล โพธิ์ชัย (ชุมชนตลาดสด,ชุมชน ภิรมยาราม+ชุมชนโพธิ์ ชัย, ชุมชนจอมทอง, ชุมชนวัดไทย,จุมพล เมือง,ชุมชนศรีเกิด)	เพื่อให้การสัญจรและการคมนาคม ขนส่ง มีความสะดวกและมีความ ปลอดภัย มากยิ่งขึ้น	เสริมผิวลาดยางแอสฟัลต์ติกคอน กรีตภายใน เขตเทศบาลตำบล โพธิ์ชัย - หมู่ที่ ๑๓ (ถนนตรีดำรง ๑) (ชุมชนตลาดสด) ก.เฉลี่ย๑๐.๐๐ ม.ยาวไม่น้อยกว่า ๘๐.๐๐ ม. ความหนา ๐.๐๕ ม. - หมู่ที่ ๑๓ (ถนนตรีดำรง ๒) (ชุมชนตลาดสด) ก.เฉลี่ย๑๐.๐๐ม.ยาวไม่น้อยกว่า ๗๕.๐๐ ม. ความหนา ๐.๐๕ ม.	๑๓,๔๓๐,๐๐๐	๑๓,๔๓๐,๐๐๐	๑๓,๔๓๐,๐๐๐	๑๓,๔๓๐,๐๐๐	๑๓,๔๓๐,๐๐๐	เสริมผิวลาด ยางแอสฟัลต์ ติกคอนกรีต ภายในเขตเทศ บาลตำบล โพธิ์ชัย ประชาชนใช้ สัญจรไป-มา ได้สะดวก มากขึ้น ๑๐๐ % จำนวน ๗ ชุมชน	การสัญจรและการคมนาคม ขนส่งมีความสะดวกและมี ความปลอดภัยมากยิ่งขึ้น	แผนชุมชน	กองช่าง

**รายละเอียดโครงการพัฒนา**  
**ที่นำมาจากแผนพัฒนาหมู่บ้านและแผนพัฒนาชุมชน**  
**แผนพัฒนาท้องถิ่น (พ.ศ.๒๕๖๖-๒๕๗๐)**  
**เทศบาลตำบลโพธิ์พิสัย อำเภอโพธิ์พิสัย จังหวัดหนองคาย**

แบบ ผ.๑๒/๑

- ก. ยุทธศาสตร์ชาติ ๒๐ ปี ยุทธศาสตร์ที่ ๒ ยุทธศาสตร์ชาติด้านการสร้างความสามารถในการแข่งขัน
- ข. แผนพัฒนาเศรษฐกิจและสังคมแห่งชาติ ฉบับที่ ๑๓ หมายความว่า ๑๓ ไทยมีภาคีรัฐที่ทันสมัย มีประสิทธิภาพและคอบใจประชาชน
- ค. Sustainable Development Goals : SDGs เป้าหมายที่ -
- ง. ยุทธศาสตร์จังหวัด ประเด็นการพัฒนาที่ ๒ พัฒนาขีดความสามารถในการแข่งขันทางการค้า การลงทุน การค้าชายแดน การท่องเที่ยวและการบริการ
- จ. ยุทธศาสตร์การพัฒนาขององค์กรปกครองส่วนท้องถิ่นในเขตจังหวัด ประเด็นการพัฒนาที่ ๒ ยกระดับมาตรฐานด้านโครงสร้างพื้นฐานเชื่อมโยงแหล่งท่องเที่ยวการค้า การลงทุน

**ยุทธศาสตร์ การพัฒนาด้านโครงสร้างพื้นฐาน**

**๑. ยุทธศาสตร์ การพัฒนาด้านโครงสร้างพื้นฐาน**

๑.๑ กลยุทธ์ที่ ๒ พัฒนาโครงสร้างพื้นฐานของเมืองให้สมบูรณ์ สวยงามและน่าอยู่ และอนุรักษ์ใช้ซึ่งประเพณีวัฒนธรรมที่ทรงคุณค่าของท้องถิ่น

(๑) แผนงาน เเคหะและชุมชน

ที่	โครงการ	วัตถุประสงค์	เป้าหมาย (ผลผลิตของโครงการ)	งบประมาณและที่ผ่านมา					ตัวชี้วัด (KPI)	ผลที่คาดว่าจะได้รับ	ที่มาของ โครงการ	หน่วยงาน ที่รับผิดชอบ หลัก
				๒๕๖๖ (บาท)	๒๕๖๗ (บาท)	๒๕๖๘ (บาท)	๒๕๖๙ (บาท)	๒๕๗๐ (บาท)				
			- หมู่ที่ ๑๓ (ถนนตรีดำรง ๓) (ชุมชนตลาดสด) ก.เฉลี่ย๑๐.๐๐ม.ยาวไม่น้อยกว่า ๘๐.๐๐ ม. ความหนา ๐.๐๕ ม. - หมู่ที่ ๑ (ถนนเพรียวนุสรณ์) (ชุมชนตลาดสด) ก.เฉลี่ย ๘.๐๐ม.ยาวไม่น้อยกว่า ๑๒๗.๐๐ ม.ความหนา๐.๐๕ ม. - หมู่ที่ ๑ (ถนนราษฎร์บำรุง) (ชุมชนภิรมยาราม+ชุมชนโพธิ์ชัย) ก.เฉลี่ย๑๐.๐๐ม.ยาวไม่น้อยกว่า ๓๕๐.๐๐ ม.ความหนา๐.๐๕ ม. - หมู่ที่ ๑,หมู่ ๑๓ (ถนนพิสัยสร- เดช) (ชุมชนจอมทอง,ชุมชนวัด ไทย,ชุมชนภิรมยาราม,ชุมชน จุมพลเมือง,ชุมชนศรีเกิด) ก.เฉลี่ย๑๐.๐๐ม.ยาวไม่น้อยกว่า ๙๐๐.๐๐ ม.ความหนา๐.๐๕ ม. หมู่ที่ ๑๓ (ถนนเจริญภิบาล) (ชุมชนตลาดสด) ก.เฉลี่ย ๘.๐๐ม.ยาวไม่น้อยกว่า ๒๗๐.๐๐ ม.ความหนา๐.๐๕ ม. - หมู่ที่ ๑,หมู่ที่ ๑๓ (ถนนภิรม ยาราม) (ชุมชนภิรมยาราม+ชุม ชนตลาดสด) ก.เฉลี่ย๑๖.๐๐ม.ยาวไม่น้อยกว่า ๔๕๐.๐๐ ม.ความหนา๐.๐๕ ม.									

**รายละเอียดโครงการพัฒนา**  
**ที่นำมาจากแผนพัฒนาหมู่บ้านและแผนพัฒนาชุมชน**  
**แผนพัฒนาท้องถิ่น (พ.ศ.๒๕๖๖-๒๕๗๐)**  
**เทศบาลตำบลโพธิ์พิสัย อำเภอโพธิ์พิสัย จังหวัดหนองคาย**

แบบ ผ.๐๒/๑

- ก. ยุทธศาสตร์ชาติ ๒๐ ปี ยุทธศาสตร์ที่ ๒ ยุทธศาสตร์ชาติด้านการสร้างความสามารถในการแข่งขัน
- ข. แผนพัฒนาเศรษฐกิจและสังคมแห่งชาติ ฉบับที่ ๑๓ หมายความว่า ๑๓ ไทยมีภาครัฐที่ทันสมัย มีประสิทธิภาพและตอบโจทย์ประชาชน
- ค. Sustainable Development Goals : SDGs เป้าหมายที่ -
- ง. ยุทธศาสตร์จังหวัด ประเด็นการพัฒนาที่ ๒ พัฒนาขีดความสามารถในการแข่งขันทางการค้า การลงทุน การค้าชายแดน การท่องเที่ยวและการบริการ
- จ. ยุทธศาสตร์การพัฒนาขององค์กรปกครองส่วนท้องถิ่นในเขตจังหวัด ประเด็นการพัฒนาที่ ๒ ยกระดับมาตรฐานด้านโครงสร้างพื้นฐานเชื่อมโยงแหล่งท่องเที่ยวการค้า การลงทุน
- ยุทธศาสตร์ การพัฒนาด้านโครงสร้างพื้นฐาน**
๑. ยุทธศาสตร์ การพัฒนาด้านโครงสร้างพื้นฐาน
- ๑.๑ กลยุทธ์ที่ ๒ พัฒนาโครงสร้างพื้นฐานของเมืองให้สมบูรณ์ สวยงามและน่าอยู่ และอนุรักษ์ไว้ซึ่งประเพณีวัฒนธรรมที่ทรงคุณค่าของท้องถิ่น
- (๑) แผนงาน **เคหะและชุมชน**

ที่	โครงการ	วัตถุประสงค์	เป้าหมาย (ผลผลิตของโครงการ)	งบประมาณและที่ผ่านมา					ตัวชี้วัด (KPI)	ผลที่คาดว่าจะได้รับ	ที่มาของ โครงการ	หน่วยงาน ที่รับผิดชอบ หลัก
				๒๕๖๖ (บาท)	๒๕๖๗ (บาท)	๒๕๖๘ (บาท)	๒๕๖๙ (บาท)	๒๕๗๐ (บาท)				
			- หมู่ที่ ๑ (ซอยเทศบาล ๑๐) (ชุมชนวัดไทย) ก.เฉลี่ย ๔.๐๐ม.ยาวไม่น้อยกว่า ๑๕๐.๐๐ ม.ความหนา ๐.๐๕ ม. - หมู่ที่ ๑ (ซอยเทศบาล ๑๑) (ชุมชนวัดไทย) ก.เฉลี่ย ๕.๐๐ม.ยาวไม่น้อยกว่า ๑๔๔.๐๐ ม.ความหนา ๐.๐๕ ม. - หมู่ที่ ๑ (ซอยเทศบาล ๑๒) (ชุมชนวัดไทย) ก.เฉลี่ย ๗.๐๐ม.ยาวไม่น้อยกว่า ๑๔๕.๐๐ ม.ความหนา ๐.๐๕ ม. - หมู่ที่ ๑ (ซอยเทศบาล ๑๓) (ชุมชนวัดไทย) ก.เฉลี่ย ๕.๐๐ม.ยาวไม่น้อยกว่า ๑๔๐.๐๐ ม.ความหนา ๐.๐๕ ม. - หมู่ที่ ๑ (ซอยเทศบาล ๑๔) (ชุมชนภิรมยาราม) ก.เฉลี่ย ๑๐.๐๐ ม.ยาวไม่น้อยกว่า ๑๑๕.๐๐ ม.ความหนา ๐.๐๕ ม. - หมู่ที่ ๑ (ซอยเทศบาล ๑๕) (ชุมชนวัดไทย) ก.เฉลี่ย ๔.๐๐ม.ยาวไม่น้อยกว่า ๑๓๕.๐๐ ม.ความหนา ๐.๐๕ ม. - หมู่ที่ ๑๓ (ซอยเทศบาล ๑๖) (ชุมชนวัดไทย) ก.เฉลี่ย ๘.๐๐ม.ยาวไม่น้อยกว่า ๑๓๕.๐๐ ม.ความหนา ๐.๐๕ ม.									

รายละเอียดโครงการพัฒนา  
ที่นำมาจากแผนพัฒนาหมู่บ้านและแผนพัฒนาชุมชน  
แผนพัฒนาท้องถิ่น (พ.ศ.๒๕๖๖-๒๕๗๐)  
เทศบาลตำบลโพธิ์ชัย อำเภอโพธิ์ชัย จังหวัดหนองคาย

แบบ ผ.๐๒/๑

- ก. ยุทธศาสตร์ชาติ ๒๐ ปี ยุทธศาสตร์ที่ ๒ ยุทธศาสตร์ชาติด้านการสร้างความสามารถในการแข่งขัน
- ข. แผนพัฒนาเศรษฐกิจและสังคมแห่งชาติ ฉบับที่ ๑๓ หมายเหตุที่ ๑๓ ไทยมีภาครัฐที่ทันสมัย มีประสิทธิภาพและตอบโจทย์ประชาชน
- ค. Sustainable Development Goals : SDGs เป้าหมายที่ -
- ง. ยุทธศาสตร์จังหวัด ประเด็นการพัฒนาที่ ๒ พัฒนาขีดความสามารถในการแข่งขันทางการค้า การลงทุน การค้าชายแดน การท่องเที่ยวและการบริการ
- จ. ยุทธศาสตร์การพัฒนาขององค์กรปกครองส่วนท้องถิ่นในเขตจังหวัด ประเด็นพัฒนาที่ ๒ ยกระดับมาตรฐานด้านโครงสร้างพื้นฐานเชื่อมโยงแหล่งท่องเที่ยวการค้า การลงทุน

**ยุทธศาสตร์ การพัฒนาฐานโครงสร้างพื้นฐาน**

๑. ยุทธศาสตร์ การพัฒนาฐานโครงสร้างพื้นฐาน

๑.๑ กลยุทธ์ที่ ๒ พัฒนาโครงสร้างพื้นฐานของเมืองให้สมบูรณ์ สวยงามและน่าอยู่ และอนุรักษ์วิถีซึ่งประเพณีวัฒนธรรมที่ทรงคุณค่าของท้องถิ่น

(๑) แผนงาน เคหะและชุมชน

ที่	โครงการ	วัตถุประสงค์	เป้าหมาย (ผลผลิตของโครงการ)	งบประมาณและที่ผ่านมา					ตัวชี้วัด (KPI)	ผลที่คาดว่าจะได้รับ	ที่มาของ โครงการ	หน่วยงาน ที่รับผิดชอบ หลัก
				๒๕๖๖ (บาท)	๒๕๖๗ (บาท)	๒๕๖๘ (บาท)	๒๕๖๙ (บาท)	๒๕๗๐ (บาท)				
			- หมู่ที่ ๑๓ (ชอยเทศบาล ๑๗) (ชุมชนจอมทอง) ก.เฉลี่ย ๔.๐๐ม.ยาวไม่น้อยกว่า ๑๓๐.๐๐ ม.ความหนา ๐.๐๕ ม. - หมู่ที่ ๑๓ (ชอยเทศบาล ๑๘) (ชุมชนจอมทอง) ก.เฉลี่ย ๔.๐๐ม.ยาวไม่น้อยกว่า ๑๒๕.๐๐ ม.ความหนา ๐.๐๕ ม. - หมู่ที่ ๑๓ (ชอยเทศบาล ๑๙) (ชุมชนจอมทอง) ก.เฉลี่ย ๗.๐๐ม.ยาวไม่น้อยกว่า ๑๓๕.๐๐ ม.ความหนา ๐.๐๕ ม. - หมู่ที่ ๑๓ (ชอยเทศบาล ๒๐) (ชุมชนจอมทอง) ก.เฉลี่ย ๙.๐๐ม.ยาวไม่น้อยกว่า ๑๓๕.๐๐ ม.ความหนา ๐.๐๕ ม. - หมู่ที่ ๑๓ (ชอยเทศบาล ๒๑) (ชุมชนจอมทอง) ก.เฉลี่ย ๔.๐๐ม.ยาวไม่น้อยกว่า ๑๒๐.๐๐ ม.ความหนา ๐.๐๕ ม. - หมู่ที่ ๑๓ (ชอยเทศบาล ๒๓) (ชอยเสถียรอุทิศ) (ชุมชนจอม- ทอง) ก.เฉลี่ย ๕.๐๐ม.ยาวไม่น้อยกว่า ๑๓๕.๐๐ ม.ความหนา ๐.๐๕ ม. - หมู่ที่ ๑๓ (ชอยเทศบาล ๒๖) (ชุมชนภิรมยาราม) ก.เฉลี่ย ๓.๐๐ม.ยาวไม่น้อยกว่า ๑๓๕.๐๐ ม.ความหนา ๐.๐๕ ม.									

รายละเอียดโครงการพัฒนา  
ที่นำมาจากแผนพัฒนาหมู่บ้านและแผนพัฒนาชุมชน  
แผนพัฒนาท้องถิ่น (พ.ศ.๒๕๖๖-๒๕๗๐)  
เทศบาลตำบลโพธิ์พิสัย อำเภอโพธิ์พิสัย จังหวัดหนองคาย

แบบ ผ.๐๒/๑

- ก. ยุทธศาสตร์ชาติ ๒๐ ปี ยุทธศาสตร์ที่ ๒ ยุทธศาสตร์ชาติด้านการสร้างเสริมความสามารถในการแข่งขัน  
ข. แผนพัฒนาเศรษฐกิจและสังคมแห่งชาติ ฉบับที่ ๑๓ หมายความว่า ๑๓ ไทยมีภาครัฐที่ทันสมัย มีประสิทธิภาพและตอบโจทยประชาชน  
ค. Sustainable Development Goals : SDGs เป้าหมายที่ -  
ง. ยุทธศาสตร์จังหวัด ประเด็นการพัฒนาที่ ๒ พัฒนาขีดความสามารถในการแข่งขันทางการค้า การลงทุน การค้าชายแดน การท่องเที่ยวและการบริการ  
จ. ยุทธศาสตร์การพัฒนาขององค์กรปกครองส่วนท้องถิ่นในเขตจังหวัด ประเด็นการพัฒนาที่ ๒ ยกระดับมาตรฐานด้านโครงสร้างพื้นฐานเชื่อมโยงแหล่งท่องเที่ยวการค้า การลงทุน  
ยุทธศาสตร์ การพัฒนาด้านโครงสร้างพื้นฐาน  
๑. ยุทธศาสตร์ การพัฒนาโครงสร้างพื้นฐาน  
๑.๑ กกลยุทธ์ที่ ๒ พัฒนาโครงสร้างพื้นฐานของเมืองให้สมบูรณ์ สวยงามและน่าอยู่ และอนุรักษ์ไว้ซึ่งประเพณีวัฒนธรรมที่ทรงคุณค่าของท้องถิ่น  
(๑) แผนงาน เคหะและชุมชน

ที่	โครงการ	วัตถุประสงค์	เป้าหมาย (ผลผลิตของโครงการ)	งบประมาณและที่ผ่านมา					ตัวชี้วัด (KPI)	ผลที่คาดว่าจะได้รับ	ที่มาของ โครงการ	หน่วยงาน ที่รับผิดชอบ หลัก
				๒๕๖๖ (บาท)	๒๕๖๗ (บาท)	๒๕๖๘ (บาท)	๒๕๖๙ (บาท)	๒๕๗๐ (บาท)				
			- หมู่ที่ ๑๓ (ซอยเทศบาล ๒๗) (ชุมชนภิรมยาราม) ก.เฉลี่ย ๗.๐๐ม.ยาวไม่น้อยกว่า ๑๑๐.๐๐ ม.ความหนา ๐.๐๕ ม. - หมู่ที่ ๑๓ (ซอยเทศบาล ๒๙) (ชุมชนภิรมยาราม) ก.เฉลี่ย ๓.๐๐ม.ยาวไม่น้อยกว่า ๑๐๐.๐๐ ม.ความหนา ๐.๐๕ ม. -หมู่ที่๑๓ (ซอยเทศบาล ๒๙/๑) (ชุมชนภิรมยาราม) ก.เฉลี่ย ๔.๑๐ม.ยาวไม่น้อยกว่า ๑๑๔.๐๐ม.ความหนา ๐.๐๕ ม. - หมู่ที่ ๑๓ (ซอยเทศบาล ๓๐) (ชุมชนภิรมยาราม) ก.เฉลี่ย ๔.๐๐ม.ยาวไม่น้อยกว่า ๒๐๐.๐๐ ม.ความหนา ๐.๐๕ ม. - หมู่ที่๑๓(ซอยเทศบาล ๓๐/๑) (ชุมชนภิรมยาราม) ก.เฉลี่ย ๔.๐๐ม.ยาวไม่น้อยกว่า ๘๐.๐๐ ม. ความหนา ๐.๐๕ ม.									
๓.	โครงการ แก้ไขปัญหา อุทกภัยในพื้นที่ชุมชน (ก่อสร้างสถานีสูบน้ำ บริเวณสำนักงานเทศบาล ตำบลโพธิ์พิสัย (ชุมชน ตลาดสด)	๑.เพื่อก่อสร้างสถานีสูบน้ำบริเวณสำนักงาน เทศบาลตำบลโพธิ์พิสัย ๒.เพื่อแก้ไขปัญหาน้ำท่วมซึ่งในพื้นที่เทศบาลชุม ชนตลาดสด ชุมชนภิรมยาราม,ชุมชนจอมทอง เขตพื้นที่ อบต.จุมพล ตลาด ช.เจริญ พื้นที่ หมู่ ๑๓ ต. จุมพล ๓.เพื่อเพิ่มประสิทธิภาพระบบระบายน้ำในเขต เทศบาลให้มีคุณภาพและทันทั่วทั้งต่อเหตุ- การณ์ ๔.เพื่อสร้างความมั่นใจให้แก่พี่น้อง ประชาชน และแก้ไขปัญหาคความเดือดร้อนที่เกิดขึ้นเป็น ประจำ	๑.สามารถลดความเสียหายต่อทรัพย์สิน สินของประชาชนได้เมื่อเกิดฝนตกหนัก ที่มีปริมาณน้ำฝนมากกว่าปกติ ๒.สร้างความมั่นใจในความเป็นอยู่ให้แก่ พี่น้องประชาชนได้ใช้ชีวิตอย่างปกติสุข ๓.ประชาชนที่อาศัยในพื้นที่ ได้รับความ เดือดร้อนจากน้ำท่วมซึ่งไม่เกิดความ กังวลกับปัญหาที่เคยเกิดขึ้นอีกต่อไป ๔.ก่อสร้างสถานีสูบน้ำบริเวณสำนัก งานทต โพธิ์พิสัยที่มีประสิทธิภาพและ ทำงาน ได้อย่างเต็มกำลังทันต่อเหตุ- การณ์	๒,๐๐๐,๐๐๐	๒,๐๐๐,๐๐๐	๒,๐๐๐,๐๐๐	๒,๐๐๐,๐๐๐	๒,๐๐๐,๐๐๐	ก่อสร้าง สถานีสูบน้ำบริเวณ สำนักงานเทศบาล ตำบลโพธิ์พิสัย ประชาชนได้รับ ความสะดวกในการ สัญจร ไม่มีน้ำท่วม ซึ่ง ๑๐๐ % จำนวน ๒ โครงการ	๑.ประชาชนได้รับประโยชน์สูงสุด คลายความกังวลและความมั่นใจ ในชีวิตและทรัพย์สิน ๒.ระบบระบายน้ำในเขตเทศบาล ระบายน้ำได้อย่างรวดเร็วทันทั่วทั้งที่ ไม่เกิดน้ำท่วมซ้ำ อีกต่อไป ๓.สถานีสูบน้ำบริเวณเทศบาล ตำบลโพธิ์พิสัยทำงานได้อย่างมี ประสิทธิภาพ ระบายน้ำลงสู่แม่น้ำ โขงได้อย่างรวดเร็ว	แผนชุมชน	กองช่าง

**รายละเอียดโครงการพัฒนา**  
**ที่นำมาจากแผนพัฒนาหมู่บ้านและแผนพัฒนาชุมชน**  
**แผนพัฒนาท้องถิ่น (พ.ศ.๒๕๖๖-๒๕๗๐)**  
**เทศบาลตำบลโพธิ์ชัย อำเภอโพธิ์ชัย จังหวัดหนองคาย**

แบบ ผ.๐๒/๑

- ก. ยุทธศาสตร์ชาติ ๒๐ ปี ยุทธศาสตร์ที่ ๒ ยุทธศาสตร์ชาติด้านการสร้างเสริมขีดความสามารถในการแข่งขัน
- ข. แผนพัฒนาเศรษฐกิจและสังคมแห่งชาติ ฉบับที่ ๑๓ หมายเหตุที่ ๑๓ ไทยมีภาครัฐที่ทันสมัย มีประสิทธิภาพและตอบโต้ประชาชน
- ค. Sustainable Development Goals : SDGs เป้าหมายที่ -
- ง. ยุทธศาสตร์จังหวัด ประเด็นการพัฒนาที่ ๒ พัฒนาขีดความสามารถในการแข่งขันทางการค้า การลงทุน การค้าชายแดน การท่องเที่ยวและการบริการ
- จ. ยุทธศาสตร์การพัฒนาขององค์กรปกครองส่วนท้องถิ่นในเขตจังหวัด ประเด็นการพัฒนาที่ ๒ ยกย่องคณาจารย์ด้านโครงสร้างพื้นฐานเชื่อมโยงแหล่งท่องเที่ยวการค้า การลงทุน
- ยุทธศาสตร์ การพัฒนาตำบลโครงสร้างพื้นฐาน**
๑. ยุทธศาสตร์ การพัฒนาด้านโครงสร้างพื้นฐาน
- ๑.๑ กลยุทธ์ที่ ๒ พัฒนาโครงสร้างพื้นฐานของเมืองให้สมบูรณ์ สวยงามและน่าอยู่ และอนุรักษ์สิ่งแวดล้อมวัฒนธรรมที่ทรงคุณค่าของท้องถิ่น
- (๑) แผนงาน เหนือและชุมชน

ที่	โครงการ	วัตถุประสงค์	เป้าหมาย (ผลผลิตของโครงการ)	งบประมาณและที่ผ่านมา					ตัวชี้วัด (KPI)	ผลที่คาดว่าจะได้รับ	ที่มาของโครงการ	หน่วยงานที่รับผิดชอบหลัก
				๒๕๖๖ (บาท)	๒๕๖๗ (บาท)	๒๕๖๘ (บาท)	๒๕๖๙ (บาท)	๒๕๗๐ (บาท)				
๔.	โครงการ ก่อสร้าง/ขยาย/ปรับปรุง ซ่อมแซมถนน ค.ส.ล. (ชุมชนมณีโคตร, ชุมชนศรีเกิด, ชุมชนโพธิ์ชัย, ชุมชนจอมทอง, ชุมชนจอมทอง, ชุมชนภิรมยาราม, ชุมชนตลาดสด)	เพื่อ ความสะดวกปลอดภัยในการสัญจรและคมนาคมขนส่ง	ปรับปรุงพื้นผิวทางเสริมผิวจราจรลาดยาง(แอสฟัลท์ติกกรีตคอนกรีต) พร้อมทั้งเส้นจราจรตามแบบแปลเทศบาลกำหนด	๕,๐๐๐,๐๐๐	๕,๐๐๐,๐๐๐	๕,๐๐๐,๐๐๐	๕,๐๐๐,๐๐๐	๕,๐๐๐,๐๐๐	ถนนลาดยางมีความสะดวกสบายในการสัญจรมากขึ้น ๙๐% จำนวน ๕ สาย	ประชาชน ได้รับความสะดวกความปลอดภัยในการใช้เส้นทางคมนาคมขนส่ง	แผนชุมชน	กองช่าง
๕.	โครงการ ปรับปรุงซ่อมแซม รางระบายน้ำริมโขง (ซอยเทศบาล ๑๙, ๑๒, ๑๙, ๒๗) (ชุมชนซอยท่าเรือ)	เพื่อ ซ่อมแซมรางระบายน้ำริมโขง (ซอยเทศบาล ๑๙) ให้มีสภาพที่พร้อมใช้งานมั่นคงและถาวรในการระบายน้ำท่วมขังในเขตชุมชนเมืองลงสู่	ระบายน้ำท่วมขังในเขตชุมชนเมืองได้อย่างรวดเร็ว	๕๐๐,๐๐๐	๕๐๐,๐๐๐	๕๐๐,๐๐๐	๕๐๐,๐๐๐	๕๐๐,๐๐๐	การระบายน้ำท่วมขังในเขตชุมชนเมืองได้อย่างรวดเร็ว ๗๐% จำนวน ๑ โครงการ	ใช้เวลาในการระบายน้ำท่วมขังในเขตชุมชนเมืองได้น้อยลง	แผนชุมชน	กองช่าง
๖.	โครงการ ติดตั้ง/ปรับปรุง ซ่อมแซม/ระดับไฟ/ไฟฟ้าแสงสว่าง (ริมห้วยหลวง) ,ชุมชนมณีโคตร , ชุมชนศรีเกิด, ชุมชนโพธิ์ชัย, ชุมชนวัดไทย, ชุมชนจุมพลเมือง, ชุมชนจอมทอง, ชุมชนภิรมยาราม, ชุมชนตลาดสด)	เพื่อ เพิ่มแสงสว่าง อำนวยความสะดวก ให้มีความปลอดภัยแก่ชีวิตและทรัพย์สินของประชาชน	เพื่อ ติดตั้ง/ปรับระดับไฟโคมไฟฟ้า/ปรับปรุง ไฟฟ้าส่องสว่าง ตามสาธารณะเส้นทางหลักและซอยในเขตเทศบาล ให้ได้มาตรฐานและมีเสถียรภาพ	๒๕๐,๐๐๐	๒๕๐,๐๐๐	๒๕๐,๐๐๐	๒๕๐,๐๐๐	๒๕๐,๐๐๐	มีไฟฟ้าแสงสว่างมากขึ้น ๙๐% จำนวน ๕ จุด/ต่อปี	ระบบไฟฟ้าสาธารณะตามเส้นทางหลักและซอยในเขตเทศบาลได้รับการปรับปรุง ให้ได้มาตรฐานและมีเสถียรภาพ ประชาชน ที่สัญจรไปมาได้รับ ความสะดวกและปลอดภัย	แผนชุมชน	กองช่าง
๗.	โครงการ ติดตั้งกระจกเงาโค้ง ชุมชนมณีโคตร, ชุมชนศรีเกิด)	เพื่อควบคุมการจราจรในเขตเทศบาลให้เกิดความเป็นระเบียบและความปลอดภัยในการจราจร	ติดตั้งปรับปรุงสัญญาณไฟจราจร เครื่องหมายจราจร (ซอยเทศบาล ๑)	๕๐๐,๐๐๐	๕๐๐,๐๐๐	๕๐๐,๐๐๐	๕๐๐,๐๐๐	๕๐๐,๐๐๐	ประชาชนมีความปลอดภัยในการสัญจร ๙๐% จำนวน ๑๐ จุด	ทำให้มีการจราจรเป็นระเบียบมากขึ้นประชาชนปฏิบัติตามกฎจราจร	แผนชุมชน	กองช่าง
๘.	โครงการ ปรับปรุง/ซ่อมแซมท่อ/รางระบายน้ำ ชุมชนมณีโคตร, ชุมชนวัดไทย, ชุมชนจุมพลเมือง, ชุมชนจอมทอง, ชุมชนตลาดสด, ชุมชนภิรมยาราม)	เพื่อแก้ไขปัญหาน้ำท่วมขังในชุมชน ปรับปรุงระบบระบายน้ำให้สะดวก รวดเร็ว	วางท่อระบายน้ำพร้อมบ่อพัก ค.ส.ล. (ซอยถนนเพรียวอนุสรณ์)	๓๐๐,๐๐๐	๓๐๐,๐๐๐	๓๐๐,๐๐๐	๓๐๐,๐๐๐	๓๐๐,๐๐๐	การระบายน้ำสะดวก รวดเร็ว ๗๐% จำนวน ๒ สาย	ทำให้ประชาชนได้รับความสะดวก รวดเร็วและปลอดภัยในการสัญจร	แผนชุมชน	กองช่าง

**รายละเอียดโครงการพัฒนา**  
**ที่นำมาจากแผนพัฒนาหมู่บ้านและแผนพัฒนาชุมชน**  
**แผนพัฒนาท้องถิ่น (พ.ศ.๒๕๖๖-๒๕๗๐)**  
**เทศบาลตำบลโพนพิสัย อำเภอโพนพิสัย จังหวัดหนองคาย**

แบบ ผ.๐๒/๑

- ก. ยุทธศาสตร์ชาติ ๒๐ ปี ยุทธศาสตร์ที่ ๒ ยุทธศาสตร์ชาติด้านการสร้างความสามารถในการแข่งขัน
- ข. แผนพัฒนาเศรษฐกิจและสังคมแห่งชาติ ฉบับที่ ๑๓ หนคมยที่ ๑๓ ไทยมีภาครัฐที่ทันสมัย มีประสิทธิภาพและตอบใจประชาชน
- ค. Sustainable Development Goals : SDGs เป้าหมายที่ -
- ง. ยุทธศาสตร์จังหวัด ประเด็นพัฒนาที่ ๒ พัฒนาขีดความสามารถในการแข่งขันทางการค้า การลงทุน การค้าชายแดน การท่องเที่ยวและการบริการ
- จ. ยุทธศาสตร์การพัฒนาขององค์กรปกครองส่วนท้องถิ่นในเขตจังหวัด ประเด็นพัฒนาที่ ๒ ยกระดับมาตรฐานด้านโครงสร้างพื้นฐานเชื่อมโยงแหล่งท่องเที่ยวการค้า การลงทุน
- ยุทธศาสตร์ การพัฒนาโครงสร้างพื้นฐาน**
๑. ยุทธศาสตร์ การพัฒนาโครงสร้างพื้นฐาน
- ๑.๑ กลยุทธ์ที่ ๒ พัฒนาโครงสร้างพื้นฐานของเมืองให้สมบูรณ์ สวยงามและน่าอยู่ และอนุรักษ์ไว้ซึ่งประเพณีวัฒนธรรมที่ทรงคุณค่าของท้องถิ่น
- (๑) แผนงาน เศรษฐกิจชุมชน

ที่	โครงการ	วัตถุประสงค์	เป้าหมาย (ผลผลิตของโครงการ)	งบประมาณและที่ผ่านมา					ตัวชี้วัด (KPI)	ผลที่คาดว่าจะได้รับ	ที่มาของ โครงการ	หน่วยงาน ที่รับผิดชอบหลัก
				๒๕๖๖ (บาท)	๒๕๖๗ (บาท)	๒๕๖๘ (บาท)	๒๕๖๙ (บาท)	๒๕๗๐ (บาท)				
๙.	โครงการก่อสร้าง/ปรับปรุงถนน ค.ส.ล.เสริมผิวถนนลาดยางแอสฟัลต์คอนกรีต(ซอยเทศบาล ๑,๖,๗,๒๘,ถนนจุมพล-ทุ่งธาตุ),ชุมชนมณีโคตร ๑,๒,ชุมชนศรีเกิด,ชุมชนโพธิ์ชัย,ชุมชนวัดไทย,ชุมชนจุมพลเมือง,ชุมชนจอมทอง,ชุมชนตลาดสด)	เพื่อ ความสะดวกปลอดภัยในการสัญจรและคมนาคมขนส่ง	ปรับปรุงพื้นผิวทางเสริมผิวจราจรลาดยาง(แอสฟัลท์ติกส์คอนกรีต) พร้อมทั้งเส้นจราจรตามแบบแปลนเทศบาลกำหนด	๕,๐๐๐,๐๐๐	๕,๐๐๐,๐๐๐	๕,๐๐๐,๐๐๐	๕,๐๐๐,๐๐๐	๕,๐๐๐,๐๐๐	ถนนลาดยางมีความสะดวกสบายในการสัญจรมากขึ้น ๕๐ % จำนวน ๔ สาย	ประชาชน ได้รับความสะดวกความปลอดภัยในการใช้เส้นทางคมนาคมขนส่ง	แผนชุมชน	กองช่าง
๑๐.	โครงการ ปรับปรุงซ่อมแซมถนน ค.ส.ล.(ชุมชนมณีโคตร ๒,ชุมชนศรีเกิด,ชุมชนซอยท่าเรือ,ชุมชนโพธิ์ชัย,ชุมชนวัดไทย,ชุมชนจอมทอง,ชุมชนตลาดสด)	เพื่อปรับปรุงซ่อมแซมถนน ค.ส.ล.ที่ชำรุดขรุขระให้มีสภาพการใช้งานได้ดีประชาชนใช้สัญจรมีความสะดวกมากขึ้น	ปรับปรุงซ่อมแซมถนน ค.ส.ล.ที่ชำรุด ขรุขระให้มีสภาพการใช้งานได้ดีประชาชนใช้สัญจรมีความสะดวกภายในเขตเทศบาล	๑,๐๐๐,๐๐๐	๑,๐๐๐,๐๐๐	๑,๐๐๐,๐๐๐	๑,๐๐๐,๐๐๐	๑,๐๐๐,๐๐๐	การสัญจรทางถนนที่ปรับปรุงมีความสะดวกมากกว่า ๘๐ % จำนวน ๑๐ สาย	ทำให้ประชาชนได้รับความสะดวกรวดเร็วและปลอดภัย ในการสัญจร	แผนชุมชน	กองช่าง
๑๑.	โครงการ ก่อสร้าง/ปรับปรุงซ่อมแซมศาลาอเนกประสงค์(ชุมชนมณีโคตร,ชุมชนวัดไทย,ชุมชนจอมทอง,ชุมชนตลาดสด)	เพื่อเป็นสถานที่พักผ่อนจุดชมวิวทัศนียภาพของประชาชนและนักท่องเที่ยวรวมทั้งการเผยแพร่ข่าวสารประชาสัมพันธ์ในชุมชน	ก่อสร้าง อาคาร ศาลาอเนกประสงค์บริเวณริมฝั่งแม่น้ำโขงจำนวน ๒ หลัง ตามแบบแปลนเทศบาลกำหนด	๖๕๐,๐๐๐	๖๕๐,๐๐๐	๖๕๐,๐๐๐	๖๕๐,๐๐๐	๖๕๐,๐๐๐	ประชาชนได้ใช้ประโยชน์ศาลาอเนกประสงค์ ๘๐ % จำนวน ๒ หลัง	เป็นสถานที่พักผ่อนและเป็นจุดพักของประชาชน รวมถึงเป็นจุดเผยแพร่ข้อมูลข่าวสาร	แผนชุมชน	กองช่าง
๑๒.	โครงการ ปรับปรุงซ่อมแซมฟุตบาท (ทางเดินเท้า) (ชุมชนมณีโคตร ๑,๒,ชุมชนซอยท่าเรือ,ชุมชนโพธิ์ชัย,ชุมชนจอมทอง)	เพื่อ ปรับปรุงซ่อมแซมทางเดินเท้าให้ประชาชนสัญจรไปมาได้สะดวกและปลอดภัย	ปรับปรุงซ่อมแซมทางเดินเท้าทั้ง ๒ ด้าน ระยะทางไม่น้อยกว่า ๘๐๐ เมตร ตามแบบแปลนที่ เทศบาล กำหนด	๘๐๐,๐๐๐	๘๐๐,๐๐๐	๘๐๐,๐๐๐	๘๐๐,๐๐๐	๘๐๐,๐๐๐	ประชาชนได้รับความสะดวกในการใช้ทางเท้าที่ปรับปรุงแล้วร้อยละ ๗๐ % จำนวน ๑ สาย	ได้รับความสะดวกปลอดภัยจากการสัญจรและแก้ไขปัญหา น้ำท่วมขัง	แผนชุมชน	กองช่าง
๑๓.	โครงการ ติดตั้ง/ปรับปรุงสัญญาณไฟจราจร/เครื่องหมายจราจร (ชุมชนมณีโคตร ๑,๒,ชุมชนศรีเกิด,ชุมชนซอยท่าเรือ,ชุมชนโพธิ์ชัย,ชุมชนวัดไทย,ชุมชนจอมทอง,ชุมชนตลาดสด)	เพื่อควบคุมการจราจรในเขตเทศบาลให้เกิดความเป็นระเบียบในการจราจร	ติดตั้งปรับปรุงสัญญาณไฟจราจร เครื่องหมายจราจรในเขตเทศบาล	๕๐๐,๐๐๐	๕๐๐,๐๐๐	๕๐๐,๐๐๐	๕๐๐,๐๐๐	๕๐๐,๐๐๐	ประชาชนมีความปลอดภัยในการสัญจร ๕๐ % จำนวน ๑๐ จุด	ทำให้มีการจราจรเป็นระเบียบมากขึ้นประชาชนปฏิบัติตามกฎจราจร	แผนชุมชน	กองช่าง

รายละเอียดโครงการพัฒนา  
ที่นำมาจากแผนพัฒนาหมู่บ้านและแผนพัฒนาชุมชน  
แผนพัฒนาท้องถิ่น (พ.ศ.๒๕๖๖-๒๕๗๐)  
เทศบาลตำบลโพธิ์ชัย อำเภอโพธิ์ชัย จังหวัดหนองคาย

แบบ ผ.๐๒/๑

- ก. ยุทธศาสตร์ชาติ ๒๐ ปี ยุทธศาสตร์ที่ ๒ ยุทธศาสตร์ชาติด้านการสร้างความสามารถในการแข่งขัน  
ข. แผนพัฒนาเศรษฐกิจและสังคมแห่งชาติ ฉบับที่ ๑๓ หมายเหตุที่ ๑๓ โดยมีภาครัฐที่ทันสมัย มีประสิทธิภาพและตอบเจตจำนงประชาชน  
ค. Sustainable Development Goals : SDGs เป้าหมายที่ -  
ง. ยุทธศาสตร์จังหวัด ประเด็นการพัฒนาที่ ๒ พัฒนาขีดความสามารถในการแข่งขันทางการค้า การลงทุน การค้าชายแดน การท่องเที่ยวและการบริการ  
จ. ยุทธศาสตร์การพัฒนาขององค์กรปกครองส่วนท้องถิ่นในจังหวัด ประเด็นการพัฒนาที่ ๒ ยุทธศาสตร์พัฒนาโครงสร้างพื้นฐานเชื่อมโยงแหล่งท่องเที่ยวการค้า การลงทุน  
ยุทธศาสตร์ การพัฒนาโครงสร้างพื้นฐาน  
๑. ยุทธศาสตร์ การพัฒนาโครงสร้างพื้นฐาน  
๑.๑ กลยุทธ์ที่ ๒ พัฒนาโครงสร้างพื้นฐานของเมืองให้สมบูรณ์ สวยงามและน่าอยู่ และอนุรักษ์ไว้ซึ่งประเพณีวัฒนธรรมที่ทรงคุณค่าของท้องถิ่น  
(๑) แผนงาน เศรษฐกิจชุมชน

ที่	โครงการ	วัตถุประสงค์	เป้าหมาย (ผลผลิตของโครงการ)	งบประมาณและที่ผ่านมา					ตัวชี้วัด (KPI)	ผลที่คาดว่าจะได้รับ	ที่มาของ โครงการ	หน่วยงาน ที่รับผิดชอบหลัก
				๒๕๖๖ (บาท)	๒๕๖๗ (บาท)	๒๕๖๘ (บาท)	๒๕๖๙ (บาท)	๒๕๗๐ (บาท)				
๑๖.	โครงการ ติดตั้ง/ปรับปรุงระบบเสียงตามสายหอกระจายข่าวในเขตเทศบาล (ชุมชนมีโคตร ๑,๒,ชุมชนศรีเกิด,ชุมชนจุมพลเมือง,ชุมชนโพธิ์ชัย,ชุมชนภิรมยาราม)	เพื่อ การประชาสัมพันธ์ เผยแพร่ ข้อมูลข่าวสาร การขอความร่วมมือเทศบาลกับประชาชนได้รับรู้ข้อมูลข่าวสารต่างๆ ได้อย่างชัดเจนและทั่วถึง	ปรับปรุงระบบเสียงตามสายให้ครอบคลุมพื้นที่ในเขตเทศบาลปรับเปลี่ยนติดตั้ง อุปกรณ์ที่ได้มาตรฐานให้ประชาชนได้รับรู้ข้อมูลข่าวสารได้อย่างทั่วถึงและชัดเจน	๑๐๐,๐๐๐	๑๐๐,๐๐๐	๑๐๐,๐๐๐	๑๐๐,๐๐๐	๑๐๐,๐๐๐	เสียงตามสายมีความชัดเจนมากขึ้น ๙๐ % จำนวน ๔ ชุมชน/ต่อปี	ระบบเผยแพร่ข้อมูลข่าวสารเป็นไปอย่างมีประสิทธิภาพชัดเจนถูกต้องและครอบคลุมทุกพื้นที่	แผนชุมชน	กองช่าง
๑๗.	โครงการก่อสร้างพังกันน้ำ (ปากห้วยหลวง) ชุมชนมีโคตร ๒)	เพื่อ ป้องกันน้ำกัดเซาะริมตลิ่ง สร้างความปลอดภัยให้แก่ประชาชน	ป้องกันน้ำกัดเซาะริมตลิ่ง สร้างความปลอดภัยให้แก่ประชาชนปากห้วยหลวง ระยะทาง ๕๐ ม.	๕๐๐,๐๐๐	๕๐๐,๐๐๐	๕๐๐,๐๐๐	๕๐๐,๐๐๐	๕๐๐,๐๐๐	ป้องกันน้ำกัดเซาะตลิ่ง ๙๐ % จำนวน ๕๐ เมตร	สามารถป้องกันน้ำกัดเซาะริมตลิ่ง สร้างความปลอดภัยให้แก่ประชาชน	แผนชุมชน	กองช่าง
๑๘.	โครงการก่อสร้างทางเชื่อมลอดใต้สะพานห้วยหลวง-สรณ (บริเวณริมฝั่งลำห้วยหลวง) (ชุมชนศรีเกิด)	เพื่อ ความปลอดภัยในการสัญจรติดต่อภายในชุมชนและการป้องกันบรรเทาสาธารณภัย	ก่อสร้าง ทางเชื่อมลอดใต้สะพานห้วยหลวงนุสรณตามแบบแปลนที่เทศบาลกำหนด	๓๐๐,๐๐๐	๓๐๐,๐๐๐	๓๐๐,๐๐๐	๓๐๐,๐๐๐	๓๐๐,๐๐๐	ประชาชนในการสัญจร ๗๐ % จำนวน ๑ สาย	ประชาชนมีสถานที่ออกกำลังกายและสะดวกในการสัญจรรวมถึงการป้องกันด้านสาธารณสุข	แผนชุมชน	กองช่าง
๑๙.	โครงการ ปรับปรุงซ่อมแซมถนนและท่อระบายน้ำพร้อมบ่อพัก ค.ส.ล. (ชุมชนซอยท่าเรือ)	เพื่อ ใช้สัญจรทางถนนได้สะดวกและท่อการระบายน้ำได้สะดวกไม่มีน้ำท่วมขัง	ปรับปรุงซ่อมแซมถนนและท่อระบายน้ำ พร้อม บ่อพัก ค.ส.ล.ตามแบบแปลน ที่เทศบาลกำหนด	๓๐๐,๐๐๐	๓๐๐,๐๐๐	๓๐๐,๐๐๐	๓๐๐,๐๐๐	๓๐๐,๐๐๐	ถนนและท่อระบายน้ำที่ปรับปรุงทำให้การสัญจรและน้ำไหลสะดวกมากกว่า ๗๐ % จำนวน ๔ สาย	ทำให้การระบายน้ำได้สะดวกและเพื่อป้องกันปัญหาน้ำท่วม	แผนชุมชน	กองช่าง
๒๐.	โครงการ ปรับปรุงซ่อมแซมระบบน้ำประปาในชุมชน (ชุมชนซอยท่าเรือ)	เพื่อ ปรับปรุงซ่อมแซมระบบส่งน้ำประปาให้ไหลสะดวกมากขึ้น	ปรับปรุงซ่อมแซมระบบส่งน้ำประปาให้ไหลสะดวกมากขึ้นในชุมชน	๕๐,๐๐๐	๕๐,๐๐๐	๕๐,๐๐๐	๕๐,๐๐๐	๕๐,๐๐๐	ปรับปรุงระบบประปาชุมชนน้ำประปาไหลสะดวกมากขึ้น ๙๕ %	ประชาชนได้ใช้น้ำประปาเพื่อการอุปโภค-บริโภค ได้สะดวกมากขึ้น	แผนชุมชน	กองช่าง
๒๑.	โครงการ ปรับปรุงทางบันไดขึ้นลงบริเวณหน้าวัดไทย (ชุมชนวัดไทย)	เพื่อ ปรับปรุงทางบันไดขึ้นลงให้มีสภาพการใช้งานได้สะดวกและมีความปลอดภัยมากขึ้น	ปรับปรุงทางบันไดขึ้นลงบริเวณหน้าวัดไทย	๕๐,๐๐๐	๕๐,๐๐๐	๕๐,๐๐๐	๕๐,๐๐๐	๕๐,๐๐๐	ประชาชนใช้ขึ้นลงได้รับความสะดวกและมีความปลอดภัย ๘๐ %	ประชาชนได้รับความสะดวกและปลอดภัยในการขึ้นลงบันได	แผนชุมชน	กองช่าง
๒๒.	โครงการ ปรับปรุงป้ายลานนาคาเบิกฟ้า (เฟส ๑ และเฟส๒)(ชุมชนวัดไทย)	เพื่อ จัดทำแลนมาร์คป้ายลานนาคาเบิกฟ้าให้เป็นที่ยึดเหนี่ยวของนักท่องเที่ยวเป็นกระตุ่นเศรษฐกิจและเป็นแหล่งท่องเที่ยวที่สำคัญ	ให้เป็นจุดที่ดึงดูด และเป็นจุดที่ยึดเหนี่ยวของนักท่องเที่ยว จำนวน ๒ แห่ง	๑,๐๐๐,๐๐๐	๑,๐๐๐,๐๐๐	๑,๐๐๐,๐๐๐	๑,๐๐๐,๐๐๐	๑,๐๐๐,๐๐๐	ให้เป็นจุดที่ดึงดูดและเป็นจุดที่ยึดเหนี่ยวของนักท่องเที่ยว ๙๐ % จำนวน ๒ แห่ง	แลนมาร์คป้ายลานนาคาเบิกฟ้าเป็นที่ยึดเหนี่ยวของนักท่องเที่ยว และกระตุ้นเศรษฐกิจให้เป็นแหล่งท่องเที่ยวที่สำคัญอำเภอโพธิ์ชัย	แผนชุมชน	กองช่าง
๒๓.	โครงการ ก่อสร้างลานกีฬา (ชุมชนโพธิ์ชัย)	เพื่อ ปรับพื้นที่สาธารณะที่ว่างเปล่าให้เป็นที่ยึดเหนี่ยวในการเล่นกีฬาและเพิ่มพื้นที่สำหรับการออกกำลังกาย	ปรับพื้นที่สาธารณะที่ว่างเปล่าให้เป็นที่ยึดเหนี่ยวในการเล่นกีฬาในชุมชนโพธิ์ชัย	๑๐๐,๐๐๐	๑๐๐,๐๐๐	๑๐๐,๐๐๐	๑๐๐,๐๐๐	๑๐๐,๐๐๐	ประชาชนในชุมชนได้มีพื้นที่ออกกำลังกายมากขึ้น ๘๐ % จำนวน ๑ แห่ง	ประชาชนในชุมชนได้มีพื้นที่ออกกำลังกายมากขึ้น	แผนชุมชน	กองช่าง

**รายละเอียดโครงการพัฒนา**  
**ที่นำมาจากแผนพัฒนาหมู่บ้านและแผนพัฒนาชุมชน**  
**แผนพัฒนาท้องถิ่น (พ.ศ.๒๕๖๖-๒๕๗๐)**  
**เทศบาลตำบลโพธิ์สัย อำเภอโพธิ์สัย จังหวัดหนองคาย**

แบบ ผ.๐๒/๑

- ก. ยุทธศาสตร์ชาติ ๒๐ ปี ยุทธศาสตร์ที่ ๒ ยุทธศาสตร์ชาติด้านการสร้างความสามารถในการแข่งขัน  
 ข. แผนพัฒนาเศรษฐกิจและสังคมแห่งชาติ ฉบับที่ ๑๓ หนคมยที่ ๑๓ โดยมีภารกิจที่เน้นมีประสิทธิภาพและคอบใจประชาชน  
 ค. Sustainable Development Goals : SDGs เป้าหมายที่ -  
 ง. ยุทธศาสตร์จังหวัด ประเด็นการพัฒนาที่ ๒ พัฒนาศักยภาพคนและพื้นที่ในการแข่งขันทางการค้า การลงทุน การค้าชายแดน การท่องเที่ยวและการบริการ  
 จ. ยุทธศาสตร์การพัฒนาขององค์กรปกครองส่วนท้องถิ่นในเขตจังหวัด ประเด็นการพัฒนาที่ ๒ ยกระดับมาตรฐานด้านโครงสร้างพื้นฐานเชื่อมโยงแหล่งท่องเที่ยวการค้า การลงทุน  
**ยุทธศาสตร์ การพัฒนาตำบลโพธิ์สัย**  
 ๑. ยุทธศาสตร์ การพัฒนาตำบลโพธิ์สัย  
 ๑.๑ กบยุทธที่ ๒ พัฒนาศักยภาพคนและพื้นที่ในการแข่งขันทางการค้า การลงทุน  
 ๑.๑.๑ กบยุทธที่ ๒ พัฒนาศักยภาพคนและพื้นที่ในการแข่งขันทางการค้า การลงทุน  
 (๑) แผนงาน เศรษฐกิจชุมชน

ที่	โครงการ	วัตถุประสงค์	เป้าหมาย (ผลผลิตของโครงการ)	งบประมาณและที่ผ่านมา					ตัวชี้วัด (KPI)	ผลที่คาดว่าจะได้รับ	ที่มาของ โครงการ	หน่วยงาน ที่รับผิดชอบ หลัก
				๒๕๖๖ (บาท)	๒๕๖๗ (บาท)	๒๕๖๘ (บาท)	๒๕๖๙ (บาท)	๒๕๗๐ (บาท)				
๒๔.	โครงการ ก่อสร้างห้องน้ำ สาธารณะ(บริเวณลานนาคา เบิกฟ้า) (ชุมชนวัดไทย)	เพื่อให้บริการแก่ประชาชนที่มาท่องเที่ยว งานประจำปีให้มีห้องน้ำใช้ที่ถูกลักษณะ และเพื่อรองรับการขอรับบริการห้องน้ำ แก่นักท่องเที่ยวที่มาใช้บริการจำนวนมาก	นักท่องเที่ยวที่มาเที่ยวงานประจำ ปีงานออกพรรษางานแข่งเรือยาว สามารถใช้บริการห้องน้ำได้อย่าง ทั่วถึงถูกลักษณะไม่แออัดและ สามารถใช้บริการได้เป็นอย่างดี	๑๔๐,๐๐๐	๑๔๐,๐๐๐	๑๔๐,๐๐๐	๑๔๐,๐๐๐	๑๔๐,๐๐๐	นักท่องเที่ยวที่มา เที่ยวงานประจำปีงาน ออกพรรษางานแข่งเรือ สามารถใช้บริการห้อง น้ำได้อย่างทั่วถึงถูกล ักษณะมากขึ้น ๕๐% จำนวน ๑ แห่ง	ประชาชนที่มาท่องเที่ยวงาน ประจำปีได้รับความสะดวกและมี ห้องน้ำใช้ที่ถูกลักษณะ	แผนชุมชน	กองช่าง
๒๕.	โครงการ ติดตั้งโครงหลังคา บริเวณตลาดจุดผ่อนปรน ไทย-ลาว(ชุมชนจุมพลเมือง)	เพื่อ ก่อสร้างติดตั้งโครงหลังคาบริเวณ ตลาดจุดผ่อนปรนไทย-ลาว	ก่อสร้างติดตั้งโครงหลังคาบริเวณ ตลาดจุดผ่อนปรนไทย-ลาว จำนวน ๑ แห่ง	๓๐๐,๐๐๐	๓๐๐,๐๐๐	๓๐๐,๐๐๐	๓๐๐,๐๐๐	๓๐๐,๐๐๐	ก่อสร้างติดตั้งโครงหลัง คาส่งเสริมการค้ามากขึ้น ๗๐ % จำนวน ๑ แห่ง	ประชาชนมีความสะดวกในการ ใช้เป็นสถานที่สำหรับการค้าขาย มากขึ้น	แผนชุมชน	กองช่าง
๒๖.	โครงการ ถนนไร้สาย (ชุมชนจุมพลเมือง)	เพื่อ ปรับปรุงการเดินสายไฟฟ้าสายโทร- ศัพท์ สายเคเบิล ฯลฯ บริเวณถนน จุมพล -ทุ่งธาตุ, ถนนพิสัยสระเตย ถนนภิรมยาราม และถนนราษฎร์บำรุง ให้มีความสวยงาม และเป็นระเบียบ	ปรับปรุง สายไฟฟ้าสายโทรศัพท์ และสายเคเบิลต่าง ๆ ถนนจุมพล- ทุ่งธาตุ, ถนนพิสัยสระเตย , ถนน ภิรมยาราม และถนนราษฎร์ บำรุงให้เป็นระเบียบและสวยงาม	๑๐,๐๐๐,๐๐๐	๑๐,๐๐๐,๐๐๐	๑๐,๐๐๐,๐๐๐	๑๐,๐๐๐,๐๐๐	๑๐,๐๐๐,๐๐๐	ปรับปรุงระบบไฟฟ้า สาธารณะให้มีความ เป็นระเบียบสวยงาม ๕๐ % จำนวน ๔ สาย	ทำให้ถนนสายหลักในเขตเทศบาล มีความสวยงามและเป็นระเบียบ มากยิ่งขึ้น	แผนชุมชน	กองช่าง
๒๗.	โครงการ ก่อสร้าง/ปรับปรุง ซ่อมแซมรางระบายน้ำใน ชุมชน (ซอย๑-๓๐) (ชุมชน วัดไทย,ชุมชนจุมพลเมือง, ชุมชนจอมทอง,ชุมชนภิรมยาราม, ชุมชนตลาดสด)	เพื่อให้การระบายน้ำสะดวกรวดเร็วขึ้น ป้องกันน้ำท่วมขัง	ปรับปรุงซ่อมแซมรางระบายน้ำ บริเวณซอยเทศบาล ๑-๓๐	๑,๐๐๐,๐๐๐	๑,๐๐๐,๐๐๐	๑,๐๐๐,๐๐๐	๑,๐๐๐,๐๐๐	๑,๐๐๐,๐๐๐	การระบายน้ำ ๓๐ สาย สะดวกรวดเร็ว มากขึ้น ๗๐ %	ทำให้การระบายน้ำได้สะดวก เร็วและเพื่อป้องกันน้ำท่วมขัง	แผนชุมชน	กองช่าง
๒๘.	โครงการ ปรับปรุงบูรณะ ซ่อมแซมอาคารและบริเวณ โดยรอบสถานีขนส่งผู้โดยสาร เทศบาลตำบลโพธิ์สัย (ชุมชนตลาดสด)	เพื่อ ปรับปรุงภูมิทัศน์ให้สวยงามและรองรับ ผู้โดยสารที่สัญจรไปมา ทำให้เกิดความ สะอาด สบายและมีความเป็นระเบียบ สวยงาม ประทับใจ	บริเวณสถานีขนส่งผู้โดยสาร โพธิ์สัย ปรับปรุงพื้นที่ให้รองรับ ผู้โดยสาร ที่เดินทางมายังเมือง โพธิ์สัยเกิดความสวยงามและ ประทับใจ	๒,๐๐๐,๐๐๐	๒,๐๐๐,๐๐๐	๒,๐๐๐,๐๐๐	๒,๐๐๐,๐๐๐	๒,๐๐๐,๐๐๐	สถานีขนส่งผู้โดยสาร มีความสะอาดสวยงาม มากขึ้น ๘๐ % จำนวน ๑ แห่ง	รองรับผู้โดยสารที่เดินทางมายัง โพธิ์สัย ได้เป็นอย่างดี และมี ความเป็นระเบียบเรียบร้อยสวยงาม	แผนชุมชน	กองช่าง
๒๙.	โครงการ ติดตั้งกล้องวงจรปิด (กล้อง CCTV) ตามสถานที่ที่ สำคัญของราชการและในชุมชน (ชุมชนมณีโคตร ๑,ชุมชนซอย ท่าเรือ,ชุมชนจอมทอง,ชุมชน ตลาดสด,ชุมชนภิรมยาราม)	เพื่อ เป็นการป้องปรามตรวจสอบรักษา ความปลอดภัยของวัตถุสิ่งของและความ ปลอดภัยตามสถานที่สำคัญของราชการ และทรัพย์สินของประชาชน	ติดตั้งชุดกล้องวงจรปิดตามสถาน สำคัญของทางราชการและใน ชุมชน จำนวน ๒๐ จุด	๒,๐๐๐,๐๐๐	๒,๐๐๐,๐๐๐	๒,๐๐๐,๐๐๐	๒,๐๐๐,๐๐๐	๒,๐๐๐,๐๐๐	ติดตั้งกล้อง CCTV จำนวน ๒๐ จุด	ทรัพย์สินของประชาชน/ศูนย์ พิพิธภัณฑสถานที่สำคัญได้รับ การปกป้องดูแลมีความปลอดภัย	แผนชุมชน	กองช่าง
๓๐.	โครงการ ก่อสร้างทำเทียบ เรือตามมาตรฐานสากล (ชุมชนวัดไทย)	เพื่อ ก่อสร้างทำเทียบเรือได้ตามมาตรฐาน สากล เพื่อความปลอดภัยในการขน ส่งทางน้ำ	ก่อสร้างทำเทียบเรือได้ตามมาตรฐาน สากลเพื่อความปลอดภัยใน การขนส่งทางน้ำ จำนวน ๑ แห่ง	๕๐๐,๐๐๐	๕๐๐,๐๐๐	๕๐๐,๐๐๐	๕๐๐,๐๐๐	๕๐๐,๐๐๐	ก่อสร้างทำเทียบเรือ ให้ได้มาตรฐานมากขึ้น ๕๐ % จำนวน ๑ แห่ง	ก่อสร้างทำเทียบเรือที่ได้ตามมาตรฐาน สากลเพื่อความปลอดภัยใน การขนส่งทางน้ำ	แผนชุมชน	กองช่าง

**รายละเอียดโครงการพัฒนา**  
**ที่นำมาจากแผนพัฒนาหมู่บ้านและแผนพัฒนาชุมชน**  
**แผนพัฒนาท้องถิ่น (พ.ศ.๒๕๖๖-๒๕๗๐)**  
**เทศบาลตำบลโพธิ์ชัย อำเภอโพธิ์ชัย จังหวัดหนองคาย**

แบบ ผ.๐๒/๑

- ก. ยุทธศาสตร์ชาติ ๒๐ ปี ยุทธศาสตร์ที่ ๒ ยุทธศาสตร์ชาติด้านการสร้างความสามารถในการแข่งขัน
- ข. แผนพัฒนาเศรษฐกิจและสังคมแห่งชาติ ฉบับที่ ๑๓ หมายความว่า ๑๓ ไทยมีภาครัฐที่ทันสมัย มีประสิทธิภาพและตอบโจทย์ประชาชน
- ค. Sustainable Development Goals : SDGs เป้าหมายที่ -
- ง. ยุทธศาสตร์จังหวัด ประเด็นการพัฒนาที่ ๒ พัฒนาขีดความสามารถในการแข่งขันทางการค้า การลงทุน การค้าชายแดน การท่องเที่ยวและการบริการ
- จ. ยุทธศาสตร์การพัฒนาขององค์กรปกครองส่วนท้องถิ่นในเขตจังหวัด ประเด็นการพัฒนาที่ ๒ ยกระดับมาตรฐานด้านโครงสร้างพื้นฐานเชื่อมโยงแหล่งท่องเที่ยวการค้า การลงทุน
- ยุทธศาสตร์ การพัฒนาด้านโครงสร้างพื้นฐาน**
๑. ยุทธศาสตร์ การพัฒนาด้านโครงสร้างพื้นฐาน
- ๑.๑ กลยุทธ์ที่ ๒ พัฒนาโครงสร้างพื้นฐานของเมืองให้สมบูรณ์ สวยงามและน่าอยู่ และอนุรักษ์ไว้ซึ่งประเพณีวัฒนธรรมที่ทรงคุณค่าของท้องถิ่น
- (๑) แผนงาน เกษะและชุมชน

ที่	โครงการ	วัตถุประสงค์	เป้าหมาย (ผลผลิตของโครงการ)	งบประมาณและที่ผ่านมา					ตัวชี้วัด (KPI)	ผลที่คาดว่าจะได้รับ	ที่มาของ โครงการ	หน่วยงาน ที่รับผิดชอบ หลัก
				๒๕๖๖ (บาท)	๒๕๖๗ (บาท)	๒๕๖๘ (บาท)	๒๕๖๙ (บาท)	๒๕๗๐ (บาท)				
๓๑.	โครงการ ถนนไร้สาย	เพื่อปรับปรุงการเดินสายไฟที่สายโทรศัพท์สายเคเบิล ฯลฯ บริเวณถนน จมพล-ทุ่งธาตุ, ถนนพิสัยสรเดช ถนนภิรมยาราม และถนนราษฎร์บำรุง ให้มีความสวยงามและเป็นระเบียบ	ปรับปรุง สายไฟฟ้าสายโทรศัพท์และสายเคเบิลต่าง ๆ ถนน จมพล-ทุ่งธาตุ, ถนนพิสัยสรเดช , ถนนภิรมยาราม และถนนราษฎร์บำรุง ให้มีความสวยงาม บำรุงให้เป็นระเบียบและสวยงาม	๑๐,๐๐๐,๐๐๐	๑๐,๐๐๐,๐๐๐	๑๐,๐๐๐,๐๐๐	๑๐,๐๐๐,๐๐๐	๑๐,๐๐๐,๐๐๐	ปรับปรุงระบบไฟฟ้าสาธารณะให้มีความเป็นระเบียบสวยงาม ๙๐ % จำนวน ๔ สาย	ทำให้ถนนสายหลักในเขตเทศบาล มีความสวยงามและเป็นระเบียบมากยิ่งขึ้น	แผนชุมชน	กองช่าง
๓๒.	โครงการปรับปรุงซ่อมแซมพื้นทาง ค.ส.ล.และเสริมผิวจราจรลาดยางแบบแอสฟัลต์ติกคอนกรีต (สถานีขนส่งผู้โดยสาร)	เพื่อ ความสะดวกปลอดภัยในการสัญจรของประชาชน	ปรับปรุงซ่อมแซมพื้นทาง ค.ส.ล.และเสริมผิวจราจรลาดยางแบบแอสฟัลต์ติกคอนกรีต บริเวณลานจอดรถโดยสารเทศบาลพร้อมตีเส้นจราจรพื้นที่รวม ไม่น้อยกว่า ๑,๐๐๐ตร.เมตรตามแบบแปลนที่เทศบาล กำหนด	๒,๐๐๐,๐๐๐	๒,๐๐๐,๐๐๐	๒,๐๐๐,๐๐๐	๒,๐๐๐,๐๐๐	๒,๐๐๐,๐๐๐	ปรับปรุงซ่อมแซมพื้นทางค.ส.ล.และเสริมผิวจราจรลาดยางแบบแอสฟัลต์ติกคอนกรีตบริเวณลานจอดรถโดยสารเทศบาลพร้อมตีเส้นจราจรพื้นที่รวม ไม่น้อยกว่า ๑,๐๐๐ตร.เมตรจำนวน ๑ สาย	ทำให้ประชาชนได้รับความสะดวกปลอดภัยในการสัญจรและสภาพภูมิทัศน์ได้รับการปรับปรุง	แผนชุมชน	กองช่าง
๓๓.	โครงการ ปรับปรุงซ่อมแซมเสริมผิวถนนลาดยางแบบแอสฟัลต์ติกคอนกรีต (ถนนภิรมยาราม)	เพื่อ ความสะดวกปลอดภัยในการสัญจรและคมนาคมขนส่ง	ปรับปรุง พื้นผิวทางเสริมผิวจราจร ลาดยาง (แอสฟัลต์ติกคอนกรีต) พร้อมตีเส้นจราจรตามแบบแปลนเทศบาลฯ กำหนด	๒,๕๐๐,๐๐๐	๒,๕๐๐,๐๐๐	๒,๕๐๐,๐๐๐	๒,๕๐๐,๐๐๐	๒,๕๐๐,๐๐๐	ถนนลาดยางที่ซ่อมแซมประชาชนมีความสะดวกในการสัญจรมากกว่า ๙๐ %	ประชาชนได้รับความสะดวกปลอดภัยในการใช้เส้นทางคมนาคมขนส่ง	แผนชุมชน	กองช่าง
๓๔.	โครงการ ติดตั้งโคมไฟเสาส่อง สนาม ประติมากรรม (จุฬาลงกรณ์มหาวิทยาลัย ๖.๐๐ เมตร)	เพื่อ สำหรับส่องสว่างบริเวณลานอเนกประสงค์ เพื่อความสะดวกปลอดภัยแก่ชีวิตและทรัพย์สินของประชาชน	ติดตั้งโคมไฟเสาส่องบริเวณลานอเนกประสงค์ภายในเขตเทศบาลจำนวน ๓๐ ชุด	๒,๔๐๐,๐๐๐	๒,๔๐๐,๐๐๐	๒,๔๐๐,๐๐๐	๒,๔๐๐,๐๐๐	๒,๔๐๐,๐๐๐	มีแสงสว่างเพิ่มมากขึ้นและมีความสวยงาม ๗๐ % จำนวน ๓๐ ชุด	ประชาชนได้รับความสะดวกปลอดภัยแก่ชีวิตและทรัพย์สิน	แผนชุมชน	กองช่าง
๓๕.	โครงการ ปรับปรุงชั้นล่างลานนาคาเบ็กฟ้าเป็นพื้นที่จำหน่ายสินค้า/ศูนย์อาหาร/ห้องฝากสิ่งของ	เพื่อ สร้างแหล่งรวมสินค้าจำหน่ายสินค้า สร้างระบบค้าขายโพธิ์ชัย กระตุ้นระบบเศรษฐกิจของประชาชน	ประชาชน มีแหล่งค้าขาย/มีสถานที่ฝากสิ่งของเป็นทำเลที่เหมาะสม ทำให้เศรษฐกิจดีขึ้นมีการแลกเปลี่ยนสินค้าอีกทางหนึ่งของโพธิ์ชัย	๒,๐๐๐,๐๐๐	๒,๐๐๐,๐๐๐	๒,๐๐๐,๐๐๐	๒,๐๐๐,๐๐๐	๒,๐๐๐,๐๐๐	ลานนาคาเบ็กฟ้าใช้ประโยชน์มากกว่า ๘๐ % จำนวน ๑ แห่ง	เศรษฐกิจของชาวโพธิ์ชัย ดีขึ้นและสามารถ ดึงดูดนักท่องเที่ยวเข้ามาซื้อขายสินค้า มากขึ้น	แผนชุมชน	กองช่าง
๓๖.	โครงการก่อสร้างลานกีฬาอเนกประสงค์	เพื่อ เป็นสถานที่และศูนย์รวมทำกิจกรรมต่าง ๆ เช่น ลานออกกำลังกายเป็นสถานที่พักผ่อนหย่อนใจมีกิจกรรมร่วมกันสำหรับประชาชนทั่วไป	ประชาชน ได้ทำกิจกรรมร่วมกัน ออกกำลังกายรวมทั้งได้พบปะแลกเปลี่ยนเรื่อง สุขภาพบริเวณภายในศูนย์เด็ก เทศบาลตำบลโพธิ์ชัย จำนวน ๑ แห่ง	๓,๐๐๐,๐๐๐	๓,๐๐๐,๐๐๐	๓,๐๐๐,๐๐๐	๓,๐๐๐,๐๐๐	๓,๐๐๐,๐๐๐	ก่อสร้างลานกีฬาใช้ประโยชน์ต่าง ๆ ได้ ๘๐ % จำนวน ๑ แห่ง	ประชาชนมีสุขภาพดี ร่างกายแข็งแรงและมีพื้นที่ ในการทำกิจกรรมร่วมกันอย่างดีและได้มาตรฐาน	แผนชุมชน	กองช่าง
รวม	.....๓๖.....โครงการ	-	-	๘๙,๘๘๐,๐๐๐	๘๙,๘๘๐,๐๐๐	๘๙,๘๘๐,๐๐๐	๘๙,๘๘๐,๐๐๐	๘๙,๘๘๐,๐๐๐	-	-	-	-

รายละเอียดโครงการพัฒนา  
ที่นำมาจากแผนพัฒนาหมู่บ้านและแผนพัฒนาชุมชน  
แผนพัฒนาท้องถิ่น (พ.ศ.๒๕๖๖-๒๕๗๐)  
เทศบาลตำบลโพธิ์สัย อำเภอโพธิ์สัย จังหวัดหนองคาย

แบบ ผ.๐๒/๑

- ก. ยุทธศาสตร์ชาติ ๒๐ ปี ยุทธศาสตร์ที่ ๑ ยุทธศาสตร์ชาติด้านการพัฒนาและเสริมสร้างศักยภาพทรัพยากรมนุษย์  
ข. แผนพัฒนาเศรษฐกิจและสังคมแห่งชาติ ฉบับที่ ๑๓ หมายเหตุที่ ๑๒ โดยมีภารกิจตามรอง มุ่งเรียนรู้อย่างต่อเนื่อง คือนโยบายการพัฒนาแห่งอนาคต  
ค. Sustainable Development Goals : SDGs เป้าหมายที่ -  
ง. ยุทธศาสตร์จังหวัด ประเด็นการพัฒนาที่ ๒ พัฒนาขีดความสามารถในการแข่งขันทางการค้า การลงทุน การค้าชายแดน การท่องเที่ยวและการบริการ  
จ. ยุทธศาสตร์การพัฒนาขององค์กรปกครองส่วนท้องถิ่นในเขตจังหวัด ประเด็นการพัฒนาที่ ๒ ยุทธศาสตร์การพัฒนาโครงสร้างพื้นฐานเชื่อมโยงแหล่งท่องเที่ยวการค้า การลงทุน  
ยุทธศาสตร์ การพัฒนาบ้านชุมชน  
๑. ยุทธศาสตร์ การพัฒนาด้านเศรษฐกิจ  
๑.๑ กลยุทธ์ที่ ๒ พัฒนาระบบโครงสร้างพื้นฐานของเมืองให้สมบูรณ์ สวยงามและน่าอยู่และอนุรักษ์ใช้ประโยชน์วัฒนธรรมที่ทรงคุณค่าของท้องถิ่น  
๑) แผนงาน การศาสนา วัฒนธรรมและนันทนาการ

ที่	โครงการ	วัตถุประสงค์	เป้าหมาย (ผลผลิตของโครงการ)	งบประมาณและที่ผ่านมา					ตัวชี้วัด (KPI)	ผลที่คาดว่าจะได้รับ	ที่มาของ โครงการ	หน่วยงาน ที่รับผิดชอบหลัก
				๒๕๖๖ (บาท)	๒๕๖๗ (บาท)	๒๕๖๘ (บาท)	๒๕๖๙ (บาท)	๒๕๗๐ (บาท)				
๑.	โครงการ ส่งเสริมและสนับสนุนการปฏิบัติธรรม (ชุมชนมณีโคตร)	๑.เพื่อเป็นการเฉลิมพระเกียรติพระบาทสมเด็จพระเจ้าอยู่หัว, ๒.เพื่อให้เยาวชนและประชาชน ชำระ- การได้มีส่วนร่วมในการอนุรักษ์วัฒนธรรมประเพณีที่ดีงามอย่างยั่งยืนสืบไป, ๓.เพื่อปลูกจิตสำนึกเยาวชนประชาชนไทยมีความมั่นคงในพุทธศาสนาโดยผ่านการอบรมการเรียนรู้ด้านศาสนา, ๔.ส่งเสริมให้ประชาชนมีคุณธรรมประจำใจและเป็นคนที่ดีของสังคม, ๕.เพื่อส่งเสริมและสนับสนุนกิจกรรมโครงการพุทธศาสนาสำหรับเยาวชนและประชาชนทั่วไป	เยาวชน ประชาชน ชำระซากกร ร่วมปฏิบัติธรรมประจำพรรษาทุกวันพระ ที่วัดทุกวัดในเขตเทศบาลตำบลโพธิ์สัย และเพื่อเป็นการเฉลิมพระเกียรติ พระบาทสมเด็จพระเจ้าอยู่หัว จำนวนไม่น้อยกว่า จำนวนไม่น้อยกว่า ๒๐๐ คน	๒๕๐,๐๐๐	๒๕๐,๐๐๐	๒๕๐,๐๐๐	๒๕๐,๐๐๐	๒๕๐,๐๐๐	ส่งเสริมการปฏิบัติธรรมจำนวนไม่น้อยกว่า ๒๐๐ คน /ต่อปี	ทำให้เยาวชน (ชาย-หญิง) เข้าถึงธรรมะนำธรรมมาปฏิบัติ และประชาชน ชำระซากกร ภายใตเขตเทศบาล ได้ร่วมกัน ปฏิบัติธรรม ระหว่างเข้าพรรษาทุกวันพระที่วัด ในเขตเทศบาลทุกวัดและได้ศึกษาพระพุทธศาสนาตามแบบบูรณาการอย่างเป็นรูปธรรมและให้สังคมสงบสุขสามัคคี	แผนชุมชน	กองการศึกษา
๒.	โครงการ ส่งเสริมและสนับสนุนกิจกรรมทางพุทธศาสนา (ชุมชนมณีโคตร, ชุมชนจอมทอง)	๑.เพื่อให้เยาวชนและประชาชน ชำระซากกรได้มีส่วนร่วมในการอนุรักษ์วัฒนธรรมประเพณีที่ดีงามอย่างยั่งยืนสืบไป, ๒.เพื่อปลูกจิตสำนึกเยาวชนประชาชนไทยมีความมั่นคงในพุทธศาสนาโดยผ่านการอบรมการเรียนรู้ด้านศาสนา, ๓.ส่งเสริมให้ประชาชนมีคุณธรรมประจำใจและเป็นคนที่ดีของสังคม,๔.เพื่อส่งเสริมและสนับสนุนกิจกรรมโครงการพุทธศาสนาสำหรับเยาวชนและประชาชนทั่วไป	เยาวชน ประชาชน ชำระซากกร ร่วมปฏิบัติธรรมประจำพรรษาทุกวันพระ ที่วัดทุกวัดในเขตเทศบาลตำบลโพธิ์สัย จำนวนไม่น้อยกว่า จำนวนไม่น้อยกว่า ๒๐๐ คน	๑๐๐,๐๐๐	๑๐๐,๐๐๐	๑๐๐,๐๐๐	๑๐๐,๐๐๐	๑๐๐,๐๐๐	ส่งเสริมการปฏิบัติธรรมจำนวนไม่น้อยกว่า ๒๐๐ คน /ต่อปี	ทำให้เยาวชน (ชาย-หญิง) เข้าถึงธรรมะนำธรรมมาปฏิบัติ และประชาชน ชำระซากกร ภายใตเขตเทศบาล ได้ร่วมกัน ปฏิบัติธรรม ระหว่างเข้าพรรษาทุกวันพระที่วัด ในเขตเทศบาลทุกวัดและได้ศึกษาพระพุทธศาสนาตามแบบบูรณาการอย่างเป็นรูปธรรมและให้สังคมสงบสุขสามัคคี	แผนชุมชน	กองการศึกษา
๓.	โครงการส่งเสริมและพัฒนาการเรียนรู้สู่มาตรฐานในระดับปฐมวัยศูนย์พัฒนาเด็กเล็ก (ชุมชนมณีโคตร, ชุมชนโพธิ์ชัย, ชุมชนกสิกรรม)	๑).เพื่อผู้เรียนได้มีพัฒนาการตามวัย ๒).เพื่อให้เด็กเรียนได้เรียนรู้ผ่านประสาทสัมผัสทั้ง ๕ ตามเกณฑ์มาตรฐานที่กระทรวงฯ กำหนด	ศูนย์พัฒนาเด็กเล็กที่มีสื่อและอุปกรณ์การเรียน-การสอนที่ทันสมัยซึ่งส่งผลต่อพัฒนาการของเด็กทุกด้านจำนวน ๒ ชุด	๕๐,๐๐๐	๕๐,๐๐๐	๕๐,๐๐๐	๕๐,๐๐๐	๕๐,๐๐๐	นักเรียนในศูนย์พัฒนาเด็กเล็กมีพัฒนาการที่ดีขึ้นทุกด้านตามเกณฑ์มาตรฐานที่กระทรวงฯ กำหนด ๙๐ % จำนวน ๒ ชุด/ต่อปี	นักเรียนในศูนย์พัฒนาเด็กเล็กมีพัฒนาการที่ดีขึ้นทุกด้านตามเกณฑ์มาตรฐานที่กระทรวงฯ กำหนด	แผนชุมชน	กองการศึกษา
รวม	.....โครงการ	-	-	๕๐๐,๐๐๐	๕๐๐,๐๐๐	๕๐๐,๐๐๐	๕๐๐,๐๐๐	๕๐๐,๐๐๐	-	-	-	-

- ก. ยุทธศาสตร์ชาติ ๒๐ ปี ยุทธศาสตร์ที่ ๒ ยุทธศาสตร์ด้านการสร้างและเสริมสร้างขีดความสามารถในการแข่งขัน  
ข. แผนพัฒนาเศรษฐกิจและสังคมแห่งชาติ ฉบับที่ ๑๓ หมายเหตุที่ ๗ โดยมีภารกิจตามรองและขยายพื้นที่เชื่อมโยง มีศักยภาพสูงและสามารถแข่งขันได้  
ค. Sustainable Development Goals : SDGs เป้าหมายที่ -  
ง. ยุทธศาสตร์จังหวัด ประเด็นการพัฒนาที่ ๒ พัฒนาขีดความสามารถในการแข่งขันทางการค้า การลงทุน การค้าชายแดน การท่องเที่ยวและการบริการ  
จ. ยุทธศาสตร์การพัฒนาขององค์กรปกครองส่วนท้องถิ่นในเขตจังหวัด ประเด็นการพัฒนาที่ ๒ ยุทธศาสตร์การพัฒนาโครงสร้างพื้นฐานเชื่อมโยงแหล่งท่องเที่ยวการค้า การลงทุน  
ยุทธศาสตร์ การพัฒนาบ้านชุมชน  
๑. ยุทธศาสตร์ การพัฒนาด้านเศรษฐกิจ  
๑.๑ กลยุทธ์ที่ ๕ ส่งเสริมการค้า การลงทุนและกระตุ้นเศรษฐกิจ สร้างรายได้ให้กับประชาชน ส่งเสริมกลุ่มอาชีพต่าง ควบคุมในการขยายตัวของเมือง  
๑) แผนงาน บริหารทั่วไป

ที่	โครงการ	วัตถุประสงค์	เป้าหมาย (ผลผลิตของโครงการ)	งบประมาณและที่ผ่านมา					ตัวชี้วัด (KPI)	ผลที่คาดว่าจะได้รับ	หน่วยงาน ที่รับผิดชอบหลัก
				๒๕๖๖ (บาท)	๒๕๖๗ (บาท)	๒๕๖๘ (บาท)	๒๕๖๙ (บาท)	๒๕๗๐ (บาท)			
๑.	โครงการ ถนนคนเดิน (ชุมชนกสิกรรมอาราม, ชุมชนวัดไทย)	เพื่อให้ประชาชนได้มีพื้นที่ในการจำหน่ายสินค้าเพิ่มรายได้ให้กับประชาชนในชุมชนไทย	จัดพื้นที่บริเวณ (ซอยเทศบาล ๑๒) เพื่อให้ประชาชนนำสินค้าวางจำหน่ายต่าง ๆ ได้สะดวก	๑๐๐,๐๐๐	๑๐๐,๐๐๐	๑๐๐,๐๐๐	๑๐๐,๐๐๐	๑๐๐,๐๐๐	จัดพื้นที่บริเวณ (ซอยเทศบาล ๑๒) ประชาชนนำสินค้าวางจำหน่ายต่าง ๆ ได้สะดวกมากขึ้น ๙๐% จำนวน ๑ โครงการ/ต่อปี	ประชาชนได้มีพื้นที่ในการจำหน่ายสินค้าเพิ่มรายได้ ให้กับประชาชนในชุมชน	สำนักปลัด
๒.	โครงการ ปรับปรุงศูนย์ OTOP ริมโขง	เพื่อให้ประชาชนได้มีพื้นที่ในการจำหน่ายสินค้าเพิ่มรายได้ให้กับประชาชนในชุมชน	จัดพื้นที่บริเวณ(ซอยเทศบาล๑๒)เพื่อให้ประชาชนนำสินค้าวางจำหน่ายต่างๆได้สะดวก	๑๐๐,๐๐๐	๑๐๐,๐๐๐	๑๐๐,๐๐๐	๑๐๐,๐๐๐	๑๐๐,๐๐๐	ประชาชนนำสินค้าวางจำหน่ายต่าง ๆ ได้สะดวกมากขึ้น ๙๐ %	ประชาชนได้มีพื้นที่ในการจำหน่ายสินค้าเพิ่มรายได้ในชุมชน	สำนักปลัด
๓.	โครงการส่งเสริมเศรษฐกิจและการท่องเที่ยว (ชุมชนมณีโคตร,ชุมชนตลาดสด)	เพื่อ ส่งเสริมด้านการค้าขายให้มีรายได้ในพื้นที่มากยิ่งขึ้น	ส่งเสริมสนับสนุนด้านการค้าขาย สร้างรายได้ในพื้นที่	๑๐๐,๐๐๐	๑๐๐,๐๐๐	๑๐๐,๐๐๐	๑๐๐,๐๐๐	๑๐๐,๐๐๐	ส่งเสริมสนับสนุนการค้าขายในพื้นที่มากขึ้น ๙๐% จำนวน ๒ ชุมชน	ประชาชนมีรายได้เพิ่มมากขึ้นการค้าขายในพื้นที่ได้เป็นที่รู้จักอย่างกว้างขวางมากขึ้น	สำนักปลัด
รวม	.....โครงการ	-	-	๓๐๐,๐๐๐	๓๐๐,๐๐๐	๓๐๐,๐๐๐	๓๐๐,๐๐๐	๓๐๐,๐๐๐	-	-	-

**รายละเอียดโครงการพัฒนา**  
**ที่นำมาจากแผนพัฒนาหมู่บ้านและแผนพัฒนาชุมชน**  
**แผนพัฒนาท้องถิ่น (พ.ศ.๒๕๖๖-๒๕๗๐)**  
**เทศบาลตำบลโพธิ์ชัย อำเภอโพธิ์ชัย จังหวัดหนองคาย**

แบบ ผ.๐๒/๑

- ก. ยุทธศาสตร์ชาติ ๒๐ ปี ยุทธศาสตร์ที่ ๒ ยุทธศาสตร์ด้านการสร้างเสริมขีดความสามารถในการแข่งขัน
- ข. แผนพัฒนาเศรษฐกิจและสังคมแห่งชาติ ฉบับที่ ๑๓ หมายเหตุที่ ๗ ไทยมีวิสาหกิจขนาดกลางและขนาดย่อมที่เข้มแข็ง มีศักยภาพสูงและสามารถแข่งขันได้
- ค. Sustainable Development Goals : SDGs เป้าหมายที่ -
- ง. ยุทธศาสตร์จังหวัด ประเด็นการพัฒนาที่ ๒ พัฒนาขีดความสามารถในการแข่งขันทางการค้า การลงทุน การค้าชายแดน การท่องเที่ยวและการบริการ
- จ. ยุทธศาสตร์การพัฒนาขององค์กรปกครองส่วนท้องถิ่นในเขตจังหวัด ประเด็นการพัฒนาที่ ๒ ยกระดับมาตรฐานด้านโครงสร้างพื้นฐานเชื่อมโยงแหล่งท่องเที่ยวการค้า การลงทุน
- ยุทธศาสตร์ การพัฒนาด้านเศรษฐกิจ**
๓. ยุทธศาสตร์ การพัฒนาด้านเศรษฐกิจ
- ๓.๑ กลยุทธ์ที่ ๕ ส่งเสริมการค้า การลงทุนและกระตุ้นเศรษฐกิจ สร้างรายได้ให้กับประชาชน ส่งเสริมกลุ่มอาชีพต่างๆ ควบคู่ไปกับการขยายตัวของเขตเมือง
- (๑) แผนงาน สังคมสงเคราะห์

ที่	โครงการ	วัตถุประสงค์	เป้าหมาย (ผลผลิตของโครงการ)	งบประมาณและที่ผ่านมา					ตัวชี้วัด (KPI)	ผลที่คาดว่าจะได้รับ	ที่มาของ โครงการ	หน่วยงาน ที่รับผิดชอบ หลัก
				๒๕๖๖ (บาท)	๒๕๖๗ (บาท)	๒๕๖๘ (บาท)	๒๕๖๙ (บาท)	๒๕๗๐ (บาท)				
๑.	โครงการ ฝึกอบรมและส่งเสริมอาชีพให้แก่ประชาชน ในเขตเทศบาล (ชุมชนมณีโคตร,ชุมชนวัดไทย)	เพื่อส่งเสริมอาชีพให้แก่ประชาชนในเขตเทศบาลได้นำความรู้มาประกอบอาชีพเพิ่มรายได้ และทำให้มีชีวิตความเป็นอยู่ที่ดียิ่งขึ้น	จัดอบรมและส่งเสริมอาชีพให้แก่ประชาชนในเขตเทศบาล	๓๐,๐๐๐	๓๐,๐๐๐	๓๐,๐๐๐	๓๐,๐๐๐	๓๐,๐๐๐	ประชาชนได้ฝึกอบรมกลุ่มอาชีพ และได้รับความรู้มากขึ้น ๑๐๐% จำนวน ๑ กลุ่ม/ต่อปี	ทำให้ประชาชน ในเขตเทศบาลได้นำความรู้ ที่ได้ไปใช้ในการ ประกอบอาชีพเพิ่มรายได้และมีชีวิตความเป็นอยู่ที่ดีขึ้น	แผนชุมชน	กองสวัสดิการสังคม
๒.	โครงการ ส่งเสริมด้านการตลาด การสร้างอาชีพสร้างรายได้ตามแนวเศรษฐกิจพอเพียง (ชุมชนมณีโคตร,ชุมชนวัดไทย,ชุมชนกสิกรรม-ราม)	เพื่อ สร้างอาชีพสร้างรายได้ ให้กับประชาชนโดยส่งเสริมการประกอบอาชีพแบบพอเพียงแบบพออยู่พอกินไม่เดือดร้อนในการดำรงชีวิต	สร้างอาชีพ สร้างรายได้ให้กับประชาชน โดยส่งเสริมการประกอบอาชีพแบบพอเพียง	๒๐,๐๐๐	๒๐,๐๐๐	๒๐,๐๐๐	๒๐,๐๐๐	๒๐,๐๐๐	สร้างอาชีพสร้างรายได้ให้ประชาชน ส่งเสริมประกอบอาชีพแบบพอเพียง ๑๐๐ % จำนวน ๓ ชุมชน	เสริมสร้างอาชีพรายได้ให้แก่ประชาชนตามแนวทางของปรัชญาเศรษฐกิจพอเพียงไม่เดือดร้อนในการดำรงชีวิต	แผนชุมชน	กองสวัสดิการสังคม
๓.	โครงการ จัดตั้งกลุ่มอาชีพเลี้ยงปลา เลี้ยงไก่ เลี้ยงเป็ด ฯลฯ ตามแนวคิดปรัชญาเศรษฐกิจพอเพียง (ชุมชนโพธิ์ชัย,ชุมชนจุมพลเมือง,ชุมชนตลาดสด)	เพื่อ ส่งเสริมให้ประชาชน มีชีวิตพอเพียง มีอาชีพ มีชีวิตความเป็นอยู่ที่ดีขึ้นตามแนวคิดปรัชญาเศรษฐกิจพอเพียง	จัดตั้งกลุ่มอาชีพ เช่น เลี้ยงปลา เลี้ยงไก่ เลี้ยงเป็ด ฯลฯ เทศบาลตำบลโพธิ์ชัย จำนวน ๑๐๐ คน	๑๐๐,๐๐๐	๑๐๐,๐๐๐	๑๐๐,๐๐๐	๑๐๐,๐๐๐	๑๐๐,๐๐๐	กลุ่มอาชีพเลี้ยงปลา เลี้ยงไก่ เลี้ยงเป็ด ฯลฯ เทศบาลตำบลโพธิ์ชัย จำนวน ๑๐๐ คน	ประชาชนมีอาชีพมีรายได้ มีชีวิตความเป็นอยู่ที่ดีขึ้นตามแนวคิดปรัชญาเศรษฐกิจพอเพียง	แผนชุมชน	กองสวัสดิการสังคม
๔.	โครงการ ส่งเสริมและสนับสนุนกลุ่มอาชีพ (ชุมชนมณีโคตร,ชุมชนวัดไทย,ชุมชนจุมพลเมือง,ชุมชนจอมทอง,ชุมชนตลาดสด)	เพื่อ ส่งเสริมสนับสนุนกลุ่มอาชีพให้ประชาชนมีการสร้างรายได้เพิ่มรายได้มากขึ้น	ส่งเสริมสนับสนุนกลุ่มอาชีพให้ประชาชน มีการสร้างรายได้เพิ่มรายได้มากขึ้นในเขตเทศบาล	๓๐,๐๐๐	๓๐,๐๐๐	๓๐,๐๐๐	๓๐,๐๐๐	๓๐,๐๐๐	ประชาชนมีรายได้มากขึ้นในเขตเทศบาล ๗๐ % จำนวน ๕ ชุมชน	ประชาชนมีการสร้างรายได้เพิ่มรายได้มากขึ้นในเขตเทศบาล	แผนชุมชน	กองสวัสดิการสังคม
๕.	โครงการ ฝึกอบรมและพัฒนาความรู้ทักษะผู้นำกลุ่มอาชีพ (ชุมชนจอมทอง)	เพื่อ ส่งเสริมสนับสนุนการฝึกอบรมให้แก่ผู้นำกลุ่มอาชีพ	ส่งเสริมสนับสนุนการฝึกอบรมให้แก่ผู้นำกลุ่มอาชีพ	๒๐,๐๐๐	๒๐,๐๐๐	๒๐,๐๐๐	๒๐,๐๐๐	๒๐,๐๐๐	ผู้นำกลุ่มสามารถถ่ายทอดทักษะความรู้ด้านการอาชีพได้ดีขึ้น ๗๐ % จำนวน ๑ ชุมชน	ผู้นำกลุ่มสามารถถ่ายทอดทักษะความรู้ด้านการอาชีพให้แก่กลุ่มได้มากขึ้น ๘๐ %	แผนชุมชน	กองสวัสดิการสังคม
รวม	.....๕.....โครงการ	-	-	๒๐๐,๐๐๐	๒๐๐,๐๐๐	๒๐๐,๐๐๐	๒๐๐,๐๐๐	๒๐๐,๐๐๐	-	-	-	-

**รายละเอียดโครงการพัฒนา**  
**ที่นำมาจากแผนพัฒนาหมู่บ้านและแผนพัฒนาชุมชน**  
**แผนพัฒนาท้องถิ่น (พ.ศ.๒๕๖๖-๒๕๗๐)**  
**เทศบาลตำบลโพธิ์สัย อำเภอโพธิ์สัย จังหวัดหนองคาย**

แบบ ผ.๐๒

- ก. ยุทธศาสตร์ชาติ ๒๐ ปี ยุทธศาสตร์ที่ ๕ ยุทธศาสตร์ชาติด้านการสร้างการเติบโตบนคุณภาพชีวิตที่เป็นมิตรต่อสิ่งแวดล้อม  
 ข. แผนพัฒนาเศรษฐกิจและสังคมแห่งชาติ ฉบับที่ ๑๓ หมายเหตุที่ ๑๑ ไทยสามารถลดความเสี่ยงและผลกระทบจากภัยธรรมชาติและการเปลี่ยนแปลงสภาพภูมิอากาศ  
 ค. Sustainable Development Goals : SDGs เป้าหมายที่ -  
 ง. ยุทธศาสตร์จังหวัด ประเด็นการพัฒนาที่ ๓ การเสริมสร้างความมั่นคงของสังคม สังคม และสิ่งแวดล้อม  
 จ. ยุทธศาสตร์การพัฒนาขององค์กรปกครองส่วนท้องถิ่นในเขตจังหวัด ประเด็นการพัฒนาที่ ๑ เสริมสร้างความเป็นคน สังคม สาธารณสุขและสิ่งแวดล้อม

**ยุทธศาสตร์ การพัฒนาสิ่งแวดล้อม**

๔. ยุทธศาสตร์ การพัฒนาสิ่งแวดล้อม

๔.๑ กลยุทธ์ที่ ๒ พัฒนาโครงสร้างพื้นฐานของเมืองให้สมบูรณ์ สวยงามและน่าอยู่และอนุรักษ์ไว้ซึ่งประเพณีวัฒนธรรมที่ทรงคุณค่าของท้องถิ่น

(๑) แผนงาน สาธารณสุข

ที่	โครงการ	วัตถุประสงค์	เป้าหมาย (ผลผลิตของโครงการ)	งบประมาณและที่ผ่านมา					ตัวชี้วัด (KPI)	ผลที่คาดว่าจะได้รับ	ที่มาของ โครงการ	หน่วยงาน ที่รับผิดชอบ หลัก
				๒๕๖๖ (บาท)	๒๕๖๗ (บาท)	๒๕๖๘ (บาท)	๒๕๖๙ (บาท)	๒๕๗๐ (บาท)				
๑.	โครงการ ขุดลอกทำความสะอาดคลอง/ท่อ/รางระบายน้ำไว้กลิ่นเหม็น (ชุมชนมณีโคตร,ชุมชนวัดไทย,ชุมชนจุมพลเมือง, ชุมชนจอมทอง, ชุมชนภิรมยาราม,ชุมชนตลาดสด)	เพื่อ กำจัดกลิ่นเหม็นในท่อระบายน้ำ	ล้างทำความสะอาดท่อระบายน้ำในเขตเทศบาลตำบลโพธิ์สัย	๕๐๐,๐๐๐	๕๐๐,๐๐๐	๕๐๐,๐๐๐	๕๐๐,๐๐๐	๕๐๐,๐๐๐	ทำความสะอาดท่อระบายน้ำให้มีความสะอาดมากกว่าร้อยละ ๘๐ % จำนวน ๑๐ ครั้ง/ต่อปี จำนวน ๖ ชุมชน	ท่อระบายน้ำในเขตเทศบาล ไม่มีกลิ่นเหม็น	แผนชุมชน	กองสาธารณสุขและสิ่งแวดล้อม
๒.	โครงการ กำจัดขยะ/ปรับปรุงจัดเก็บขยะมูลฝอย (ชุมชนปลอดภัย) (ชุมชนมณีโคตร,ชุมชนจุมพลเมือง,ชุมชนจอมทอง)	๑.เพื่อสร้างจิตสำนึกให้ประชาชน ในเขตเทศบาลร่วมกันรักษาความสะอาดและบริหารจัดการขยะ ๒.เพื่อให้ประชาชนในชุมชนมีส่วนร่วมในการบริหารจัดการชุมชนของตนเองให้สวยงามและน่าอยู่	ประชาชนในเขตเทศบาลร่วมกันรักษาความสะอาดและบริหารจัดการขยะของตนเองให้สวยงามและน่าอยู่ จำนวน ๑๐ ชุมชน	๑๐๐,๐๐๐	๑๐๐,๐๐๐	๑๐๐,๐๐๐	๑๐๐,๐๐๐	๑๐๐,๐๐๐	ประชาชนในเขตเทศบาลร่วมกันรักษาความสะอาดและบริหารจัดการขยะของตนเองให้สวยงามและน่าอยู่ ๘๐ % จำนวน ๑๐ ชุมชน/ต่อปี	ชุมชนในเขตเทศบาลทั้ง ๑๐ ชุมชนปลอดภัยและประชาชนมีส่วนร่วมในการบริหารจัดการชุมชนของตนเองให้มีความสวยงามและน่าอยู่	แผนชุมชน	กองสาธารณสุขและสิ่งแวดล้อม
๓.	โครงการ จัดซื้อถังขยะ (ชุมชนมณีโคตร, ชุมชนชอथाเรือ)	เพื่อ จัดซื้อถังขยะให้ประชาชนได้มีที่ทิ้งขยะและรักษาความสะอาดในพื้นที่	จัดซื้อถังขยะขนาดไม่น้อยกว่า ๑๐๐ ลิตร จำนวน ๗๐ ใบ	๑๐๐,๐๐๐	๑๐๐,๐๐๐	๑๐๐,๐๐๐	๑๐๐,๐๐๐	๑๐๐,๐๐๐	ถังขยะสำหรับทิ้งขยะขนาดใหญ่ไม่น้อยกว่า ๑๐๐ ลิตร ประชาชนได้มีที่ทิ้งขยะและมีความสะอาดในบริเวณพื้นที่ จำนวน ๗๐ ใบ	ประชาชนได้มีที่ทิ้งขยะและมีความสะอาดในบริเวณพื้นที่	แผนชุมชน	กองสาธารณสุขและสิ่งแวดล้อม
๔.	โครงการ ทำความสะอาดถังขยะ (ชุมชนมณีโคตร)	เพื่อ ทำความสะอาดลดความสกปรกของถังขยะให้มีความสะอาดอยู่เสมอประชาชนได้มีสุขอนามัยที่ดีในบริเวณพื้นที่	ทำความสะอาดถังขยะ จำนวน ๑๐ ชุมชน	๑๐,๐๐๐	๑๐,๐๐๐	๑๐,๐๐๐	๑๐,๐๐๐	๑๐,๐๐๐	ถังขยะมีความสะอาดมากขึ้น ประชาชนมีสุขอนามัยที่ดีในบริเวณพื้นที่ ๙๐ % จำนวน ๑๐ ชุมชน	ถังขยะมีความสะอาดมากขึ้น ประชาชนมีสุขอนามัยที่ดีในบริเวณพื้นที่ ๙๐ % จำนวน ๑๐ ชุมชน	แผนชุมชน	กองสาธารณสุขและสิ่งแวดล้อม
๕.	โครงการ ปรับปรุงบ่อขยะมูลฝอย (ชุมชนวัดไทย)	เพื่อ เป็นเงินอุดหนุนงบประมาณจาก อบต. จุมพล อ.โพธิ์สัย ให้กับเทศบาลตำบลโพธิ์สัย ในการดำเนินการปรับปรุงบ่อขยะ	เงินอุดหนุนงบประมาณจาก อบต. จุมพล อ.โพธิ์สัย จ.หนองคาย เพื่อปรับปรุงและการจัดการด้านขยะมูลฝอย จำนวน ๑ แห่ง	๕๐,๐๐๐	๕๐,๐๐๐	๕๐,๐๐๐	๕๐,๐๐๐	๕๐,๐๐๐	บ่อขยะได้รับการปรับปรุงให้ทำงานได้ดีขึ้น ๙๐ % จำนวน ๑ โครงการ/ต่อปี	บ่อขยะได้รับการปรับปรุงและการกำจัดขยะได้มีความสะอาดเป็นไปตามหลักการกำจัดขยะมากขึ้น	แผนชุมชน	กองสาธารณสุขและสิ่งแวดล้อม
๖.	โครงการ จัดสถานที่ทิ้งขยะเพิ่มมากขึ้น (ชุมชนจุมพลเมือง,ชุมชนวัดไทย)	เพื่อ จัดสถานที่สำหรับการทิ้งขยะเพิ่มมากขึ้น	ให้มีสถานที่ทิ้งขยะเพิ่มมากขึ้น	๕๐,๐๐๐	๕๐,๐๐๐	๕๐,๐๐๐	๕๐,๐๐๐	๕๐,๐๐๐	เพิ่มสถานที่ทิ้งขยะเพิ่มมากขึ้น ๗๐ % จำนวน ๑ แห่ง	ลดปริมาณขยะมีสถานที่ทิ้งขยะเพิ่มมากขึ้น	แผนชุมชน	กองสาธารณสุขและสิ่งแวดล้อม
๗.	โครงการ ทำความสะอาดถนน (ชุมชนมณีโคตร)	เพื่อ ลดฝุ่นละอองบนถนนและทำความสะอาดถนนให้มีความสะอาด มากขึ้น	ทำความสะอาดถนนให้มีความสะอาด เป็นระเบียบ ในพื้นที่ จำนวน ๑๐ ชุมชน	๒๐,๐๐๐	๒๐,๐๐๐	๒๐,๐๐๐	๒๐,๐๐๐	๒๐,๐๐๐	ถนนมีความสะอาดมากขึ้น ๙๐ %	ลดปริมาณฝุ่นละอองบนถนน ประชาชนในพื้นที่มีสุขอนามัยที่ดีมากขึ้น	แผนชุมชน	กองสาธารณสุขและสิ่งแวดล้อม
๘.	โครงการ ปรับปรุงภูมิทัศน์ในชุมชนเทศบาลตำบลโพธิ์สัย (ชุมชนมณีโคตร, ชุมชนชอथाเรือ,ชุมชนโพธิ์ชัย,ชุมชนวัดไทย,ชุมชนจุมพลเมือง,ชุมชนจอมทอง)	เพื่อ ปรับปรุงภูมิทัศน์ในให้มีความสะอาดสวยงามและเป็นระเบียบเรียบร้อยส่งเสริมการท่องเที่ยวในเขตพื้นที่ เช่น ตัดหญ้าบริเวณริมโขง,ตัดแต่งกิ่งไม้ เป็นต้น	ปรับปรุงภูมิทัศน์ ให้มีความสะอาด สวยงามและเป็นระเบียบ เรียบร้อย ส่งเสริมการท่องเที่ยวในเขตพื้นที่ เช่น ตัดหญ้าบริเวณริมโขง,ตัดแต่งกิ่งไม้ เป็นต้น	๑,๐๐๐,๐๐๐	๑,๐๐๐,๐๐๐	๑,๐๐๐,๐๐๐	๑,๐๐๐,๐๐๐	๑,๐๐๐,๐๐๐	ปรับปรุงภูมิทัศน์ในชุมชนให้มีความสะอาดสวยงามมากขึ้น ๙๐ % จำนวน ๑๐ ชุมชน	ในบริเวณพื้นที่ที่มีความสะอาดสวยงามและเป็นระเบียบเรียบร้อยส่งเสริมการท่องเที่ยวในเขตพื้นที่	แผนชุมชน	กองช่าง
รวม	.....๘.....โครงการ	-	-	๑,๘๓๐,๐๐๐	๑,๘๓๐,๐๐๐	๑,๘๓๐,๐๐๐	๑,๘๓๐,๐๐๐	๑,๘๓๐,๐๐๐	-	-	-	-

**รายละเอียดโครงการพัฒนา**  
**แผนพัฒนาท้องถิ่น (พ.ศ.๒๕๖๖-๒๕๗๐)**  
**เทศบาลตำบลโพธิ์ชัย อำเภอโพธิ์ชัย จังหวัดหนองคาย**

แบบ ผ.๐๒

- ก. ยุทธศาสตร์ชาติ ๒๐ ปี ยุทธศาสตร์ที่ ๕ ยุทธศาสตร์ชาติด้านการสร้างการเติบโตบนคุณภาพชีวิตที่เป็นมิตรต่อสิ่งแวดล้อม  
 ข. แผนพัฒนาเศรษฐกิจและสังคมแห่งชาติ ฉบับที่ ๑๓ หมายความว่า ๑๑ ไทยสามารถลดความเสี่ยงและผลกระทบจากภัยธรรมชาติและการเปลี่ยนแปลงสภาพภูมิอากาศ  
 ค. Sustainable Development Goals : SDGs เป้าหมายที่ -  
 ง. ยุทธศาสตร์จังหวัด ประเด็นการพัฒนาที่ ๓ การเสริมสร้างความมั่นคงของชนสังคม สังคม และสิ่งแวดล้อม  
 จ. ยุทธศาสตร์การพัฒนาขององค์กรปกครองส่วนท้องถิ่นในเขตจังหวัด ประเด็นการพัฒนาที่ ๑ เสริมสร้างความมั่นคงของชน สังคม สาธารณสุขและสิ่งแวดล้อม  
 ยุทธศาสตร์ การพัฒนาด้านสิ่งแวดล้อม  
 ๔. ยุทธศาสตร์ การพัฒนาสิ่งแวดล้อม  
 ๔.๑ กลยุทธ์ที่ ๒ พัฒนาโครงสร้างพื้นฐานของเมืองให้สมบูรณ์ สวยงามและน่าอยู่และอนุรักษ์ไว้ซึ่งประเพณีวัฒนธรรมที่ทรงคุณค่าของท้องถิ่น  
 (๑) แผนงาน บริหารทั่วไป

ที่	โครงการ	วัตถุประสงค์	เป้าหมาย (ผลผลิตของโครงการ)	งบประมาณและที่ผ่านมา					ตัวชี้วัด (KPI)	ผลที่คาดว่าจะได้รับ	ที่มาของ โครงการ	หน่วยงาน ที่รับผิดชอบ หลัก
				๒๕๖๖ (บาท)	๒๕๖๗ (บาท)	๒๕๖๘ (บาท)	๒๕๖๙ (บาท)	๒๕๗๐ (บาท)				
๑.	โครงการ อนุรักษ์พันธ์พืชตามแนวทางพระราชดำริสมเด็จพระกนิษฐาธิราชเจ้ากรมสมเด็จพระเทพรัตนราชสุดาฯ สยามบรมราชกุมารี (ชุมชนภิรมยาราม)	เพื่ออนุรักษ์พันธ์พืชตามแนวทางพระราชดำริสมเด็จพระกนิษฐาธิราชเจ้า กรมสมเด็จพระเทพรัตนราชสุดาฯ สยามบรมราชกุมารี	การอนุรักษ์พันธ์พืชเขตเทศบาลตำบลโพธิ์ชัย ให้มีร่มเงาเพิ่มพื้นที่สีเขียวในพื้นที่ จำนวน ๑ โครงการ จำนวน ๘ ชุมชน	๕๐,๐๐๐	๕๐,๐๐๐	๕๐,๐๐๐	๕๐,๐๐๐	๕๐,๐๐๐	ประชาชนได้รู้จักอนุรักษ์พันธ์พืชมากกว่า ๘๐ % จำนวน ๑ โครงการ/ต่อปี	เพื่อให้ประชาชนได้รู้จักที่จะอนุรักษ์สิ่งพันธ์พืชต่างๆ และได้รู้จักคุณค่าของพันธ์พืช ที่ได้รับการอนุรักษ์ไว้อย่างยั่งยืน	แผนชุมชน	สำนักปลัด
๒.	โครงการ “รักษาน้ำ รักษา รักษาแผ่นดิน” (เพื่อเฉลิมพระเกียรติพระบาทสมเด็จพระเจ้าอยู่หัว) (ชุมชนภิรมยาราม)	๑.เพื่อเฉลิมพระเกียรติพระบาทสมเด็จพระเจ้าอยู่หัว ๒.เพื่อสนองพระราชดำริ ในการจัดการ - ทรัพยากร แหล่งน้ำ ๓.เพื่อสนองพระราชปณิธานสมเด็จพระนางเจ้าพระบรมราชินีนาถในการอนุรักษ์ ทรัพยากรป่าไม้และแหล่งน้ำ ๔.เพื่อให้สำนึกในพระมหากรุณาธิคุณของพระองค์ให้ประชาชนมีคุณภาพชีวิตที่ดี ๕.เพื่อให้แหล่งน้ำพื้นที่ป่าคืนสู่สภาพเดิม ๖.เพื่อสร้างจิตสำนึกและส่งเสริมการมีส่วนร่วมของภาครัฐ อปท.และประชาชน ในการ การอนุรักษ์ทรัพยากรป่าไม้และแหล่งน้ำ ๗.เพื่อให้บทบาทหน้าที่ในการบำบัดทุกข์ บำรุงสุขเป็นไปตามเจตนารมณ์ของ กระทรวงมหาดไทยให้ประชาชนมีคุณภาพชีวิตที่ดี ๘.เพื่อให้ประชาชน อนุรักษ์ทรัพยากร- ธรรมชาติและสิ่งแวดล้อม	รักษาน้ำ รักษา รักษาแผ่นดิน” (เพื่อเฉลิมพระเกียรติพระบาทสมเด็จพระเจ้าอยู่หัว) จำนวน ๘ ชุมชน	๕๐,๐๐๐	๕๐,๐๐๐	๕๐,๐๐๐	๕๐,๐๐๐	๕๐,๐๐๐	ประชาชนได้ “รักษาน้ำรักษา รักษาแผ่นดิน” ๘๐ % จำนวน ๑ โครงการ /ต่อปี	๑.เพื่อเฉลิมพระเกียรติพระบาทสมเด็จพระเจ้าอยู่หัว ๒.เพื่อสนองพระราชดำริในการจัดการทรัพยากร แหล่งน้ำ ๓.เพื่อสนองพระราชปณิธานสมเด็จพระนางเจ้า พระบรมราชินีนาถในการอนุรักษ์ทรัพยากรป่าไม้และ แหล่งน้ำ ๔.เพื่อให้สำนึกในพระมหา กรุณาธิคุณของพระองค์ให้ ประชาชนมีคุณภาพชีวิต ที่ดี ๕.เพื่อให้แหล่งน้ำพื้นที่ป่า คืนสู่สภาพเดิม ๖.เพื่อสร้างจิตสำนึกและ ส่งเสริมการมีส่วนร่วมของ ภาครัฐอปท.และประชาชนในการอนุรักษ์ทรัพยากร ป่าไม้และแหล่งน้ำ ๗.เพื่อให้บทบาทหน้าที่ใน การบำบัดทุกข์บำรุงสุข เป็นไปตามเจตนารมณ์ของ กระทรวงมหาดไทย ให้ ประชาชน มีคุณภาพชีวิต ที่ดี ๘.เพื่อให้ประชาชนอนุรักษ์ ทรัพยากรธรรมชาติและ สิ่งแวดล้อม	-	สำนัก ปลัด
รวม	.....๒.....โครงการ	-	-	๑๐๐,๐๐๐	๑๐๐,๐๐๐	๑๐๐,๐๐๐	๑๐๐,๐๐๐	๑๐๐,๐๐๐	-	-	-	-

รายละเอียดโครงการพัฒนา  
ที่นำมาจากแผนพัฒนาหมู่บ้านและแผนพัฒนาชุมชน  
แผนพัฒนาท้องถิ่น (พ.ศ.๒๕๖๖-๒๕๗๐)  
เทศบาลตำบลโพธิ์ชัย อำเภอโพธิ์ชัย จังหวัดหนองคาย

แบบ ผ.๐๒/๑

- ก. ยุทธศาสตร์ชาติ ๒๐ ปี ยุทธศาสตร์ที่ ๒ ยุทธศาสตร์ชาติ ด้านการสร้างเสริมขีดความสามารถในการแข่งขัน  
ข. แผนพัฒนาเศรษฐกิจและสังคมแห่งชาติ ฉบับที่ ๑๓ หนุมชนายที่ ๒ ใยเป็นจุดหมายของการท่องเที่ยวที่เน้นคุณภาพและความยั่งยืน  
ค. Sustainable Development Goals : SDGs เป้าหมายที่ -  
ง. ยุทธศาสตร์จังหวัด ประเด็นการพัฒนาที่ ๒ พัฒนาขีดความสามารถในการแข่งขันทางการค้า การลงทุน การค้าชายแดน การท่องเที่ยวและการบริการ  
จ. ยุทธศาสตร์การพัฒนาขององค์กรปกครองส่วนท้องถิ่นในเขตจังหวัด ประเด็นการพัฒนาที่ ๒ ยกระดับมาตรฐานด้านโครงสร้างพื้นฐานเชื่อมโยงแหล่งท่องเที่ยวการค้า การลงทุน
- ยุทธศาสตร์ การพัฒนาด้านการท่องเที่ยวและประเพณีท้องถิ่น**  
๕ ยุทธศาสตร์ การพัฒนาด้านการท่องเที่ยวและประเพณีท้องถิ่น  
๕.๑ กลยุทธ์ที่ ๒ พัฒนาโครงสร้างพื้นฐานของเมืองให้สมบูรณ์ สวยงามและน่าอยู่และอนุรักษ์ไว้ซึ่งประเพณีวัฒนธรรมที่ทรงคุณค่าของท้องถิ่น

(๑) แผนงาน เเคะและชุมชน

ที่	โครงการ	วัตถุประสงค์	เป้าหมาย (ผลผลิตของโครงการ)	งบประมาณและที่ผ่านมา					ตัวชี้วัด (KPI)	ผลที่คาดว่าจะได้รับ	ที่มาของ โครงการ	หน่วยงาน ที่รับผิดชอบ หลัก
				๒๕๖๖ (บาท)	๒๕๖๗ (บาท)	๒๕๖๘ (บาท)	๒๕๖๙ (บาท)	๒๕๗๐ (บาท)				
๑.	โครงการ ปรับปรุงภูมิทัศน์ในชุมชนเทศบาลตำบลโพธิ์ชัย (ชุมชนมณีโคตร,ชุมชนโพธิ์ชัย,ชุมชนวัดไทย,ชุมชนจุมพลเมือง,ชุมชนจอมทอง)	เพื่อ ปรับปรุงภูมิทัศน์ให้มีความสะอาดสวยงามและเป็นระเบียบเรียบร้อยส่งเสริมการท่องเที่ยวในเขตพื้นที่	ปรับปรุงภูมิทัศน์ ให้มีความสะอาดสวยงามและเป็นระเบียบ เรียบร้อย ส่งเสริมการท่องเที่ยว ๑๐ ชุมชน	๑,๐๐๐,๐๐๐	๑,๐๐๐,๐๐๐	๑,๐๐๐,๐๐๐	๑,๐๐๐,๐๐๐	๑,๐๐๐,๐๐๐	ปรับปรุงภูมิทัศน์ในชุมชนให้มีความสะอาดสวยงามมากขึ้น ๙๐ % จำนวน ๑๐ ชุมชน	ในบริเวณพื้นที่ที่มีความสะอาด สวยงามและเป็นระเบียบเรียบร้อยส่งเสริมการท่องเที่ยวในเขตพื้นที่	แผนชุมชน	กองช่าง
๒.	โครงการ ติดตั้งปรับปรุงป้ายชื่อถนนซอยและป้ายชุมชนและป้ายประชาสัมพันธ์แหล่งท่องเที่ยวชุมชน(ชุมชนมณีโคตร,ชุมชนวัดไทย,ชุมชนจอมทอง)	เพื่อส่งเสริมการท่องเที่ยวภายในท้องถิ่นของแต่ ละชุมชนและอำนวยความสะดวกต่อประชาชนและนักท่องเที่ยวทั่วไป	ก่อสร้าง จัดทำป้ายชุมชนและป้ายประชาสัมพันธ์ทุกชุมชนตามแบบแปลนที่เทศบาลฯ กำหนด	๓๐๐,๐๐๐	๓๐๐,๐๐๐	๓๐๐,๐๐๐	๓๐๐,๐๐๐	๓๐๐,๐๐๐	เอกลักษณ์ชุมชน/ประชาชนสะดวกจากป้ายแนะนำการท่องเที่ยว ๗๐ % จำนวน ๔ แห่ง	ประชาชนนักท่องเที่ยวมีความสะดวกที่ได้รับการแนะนำประชาสัมพันธ์ด้านท่องเที่ยวในพื้นที่	แผนชุมชน	กองช่าง
๓.	โครงการ ก่อสร้างสะพานแขวนข้ามห้วยหลวง (ชุมชนมณีโคตร,ชุมชนศรีเกิด,ชุมชนจอมทอง)	๑.เพื่อก่อสร้างสะพานแขวนข้ามน้ำห้วยหลวง ๒.เพื่อ ส่งเสริมการท่องเที่ยวในพื้นที่ ๓.เพื่อ เป็นจุดท่องเที่ยวและนมาการค้า ๔.เพื่อส่งเสริมการสร้างรายได้	๑.พัฒนาด้านการท่องเที่ยวในพื้นที่ ๒.เป็นจุดท่องเที่ยวส่งเสริมการสร้างรายได้ในพื้นที่	๑๐,๐๐๐,๐๐๐	๑๐,๐๐๐,๐๐๐	๑๐,๐๐๐,๐๐๐	๑๐,๐๐๐,๐๐๐	๑๐,๐๐๐,๐๐๐	พัฒนาการท่องเที่ยวในพื้นที่และ เป็นจุดท่องเที่ยว ส่งเสริมการสร้างรายได้ในพื้นที่ ๙๐ % จำนวน ๑ โครงการ	๑.ส่งเสริมการท่องเที่ยวในจังหวัดและต่างจังหวัดเป็นจุดดึงดูดนักท่องเที่ยวได้มาเที่ยวชมและท่องเที่ยวข้ามสะพาน ๒.ส่งเสริมสร้างรายได้ในพื้นที่	แผนชุมชน	กองช่าง
๔.	โครงการ ติดตั้ง/ปรับปรุงระบบเสียงตามสายในเขตเทศบาล (ชุมชนโพธิ์ชัย)	เพื่อ การประชาสัมพันธ์ เผยแพร่ ข้อมูลข่าวสารความร่วมมือเทศบาลกับประชาชนได้รับรู้ข้อมูลข่าวสารต่างๆ ได้อย่างชัดเจนและทั่วถึง	ปรับปรุงระบบเสียงตามสายให้ครอบคลุมพื้นที่ในเขตเทศบาลปรับเปลี่ยนติดตั้งอุปกรณ์ให้ได้มาตรฐานให้ประชาชนได้รับรู้ข้อมูลข่าวสารได้อย่างทั่วถึงและชัดเจน	๑๐๐,๐๐๐	๑๐๐,๐๐๐	๑๐๐,๐๐๐	๑๐๐,๐๐๐	๑๐๐,๐๐๐	เสียงตามสายมีความชัดเจนมากขึ้น ๙๐ % จำนวน ๔ ชุมชน /ต่อปี	ระบบเผยแพร่ข้อมูลข่าวสารเป็นไปอย่างมีประสิทธิภาพชัดเจนถูกต้องและครอบคลุมทุกพื้นที่	แผนชุมชน	กองช่าง
๕.	โครงการ ก่อสร้างซุ้มประตูส่งเสริมการท่องเที่ยว (ชุมชนวัดไทย)	เพื่อ ส่งเสริมสนับสนุนด้านการท่องเที่ยวสร้างจุดเด่นของชุมชน ด้านอัตลักษณ์	ส่งเสริมสนับสนุนด้านการท่องเที่ยวสร้างจุดเด่นของชุมชน ด้านอัตลักษณ์ จำนวน ๑ แห่ง	๑๐๐,๐๐๐	๑๐๐,๐๐๐	๑๐๐,๐๐๐	๑๐๐,๐๐๐	๑๐๐,๐๐๐	ส่งเสริมการท่องเที่ยวในชุมชนสร้างรายได้ในชุมชน ๘๐ %	ส่งเสริมการท่องเที่ยวในชุมชนสร้างรายได้ในชุมชน	แผนชุมชน	กองช่าง
๖.	โครงการ ก่อสร้าง (Sky Walk) เชื่อมลานนาคาเบิกฟ้า (แห่งที่ ๑,๒) (ชุมชนวัดไทย)	เพื่อ เป็นจุดท่องเที่ยวในชุมชนเสริมสร้างรายได้ในชุมชน	เป็นจุดท่องเที่ยวในชุมชนเสริมสร้างรายได้ในชุมชน	๑,๐๐๐,๐๐๐	๑,๐๐๐,๐๐๐	๑,๐๐๐,๐๐๐	๑,๐๐๐,๐๐๐	๑,๐๐๐,๐๐๐	เสริมสร้างรายได้ในชุมชนมากขึ้น ๙๐ %	ส่งเสริมการท่องเที่ยวในชุมชนสร้างรายได้ในชุมชน	แผนชุมชน	กองช่าง
๗.	โครงการ จัดซื้อเรือนำท่องเที่ยวเชิงวัฒนธรรมเทศบาลตำบลโพธิ์ชัย (ชุมชนจอมทอง)	เพื่อเป็นกระบอกเสียงในการประชาสัมพันธ์เมืองท่องเที่ยวแหล่งรวมวัฒนธรรมอันดีงามให้บุคคลอื่น ได้รับรู้และอยากมาท่องเที่ยวเมืองโพธิ์ชัยเมืองบั้งไฟพญานาค	สามารถดึงดูดนักท่องเที่ยว ให้เข้ามาเที่ยวเมืองโพธิ์ชัย มากขึ้นทำให้เศรษฐกิจของโพธิ์ชัย ดีขึ้น	๕๐๐,๐๐๐	๕๐๐,๐๐๐	๕๐๐,๐๐๐	๕๐๐,๐๐๐	๕๐๐,๐๐๐	จัดซื้อเรือนำท่องเที่ยวเชิงวัฒนธรรมดึงดูดนักท่องเที่ยวมากขึ้น ๘๐ % จำนวน ๑ ลำ	นักท่องเที่ยวสามารถรับรู้ข่าวสารของตำบลโพธิ์ชัยเข้ามาท่องเที่ยวและทำให้เศรษฐกิจของชาว โพธิ์ชัย ดียิ่งขึ้น	แผนชุมชน	กองช่าง

รายละเอียดโครงการพัฒนา  
ที่นำมาจากแผนพัฒนาหมู่บ้านและแผนพัฒนาชุมชน  
แผนพัฒนาท้องถิ่น (พ.ศ.๒๕๖๖-๒๕๗๐)  
เทศบาลตำบลโพธิ์ชัย อำเภอโพธิ์ชัย จังหวัดหนองคาย

แบบ ผ.๐๒/๑

- ก. ยุทธศาสตร์ชาติ ๒๐ ปี ยุทธศาสตร์ที่ ๒ ยุทธศาสตร์ชาติ ด้านการสร้างเสริมขีดความสามารถในการแข่งขัน  
ข. แผนพัฒนาเศรษฐกิจและสังคมแห่งชาติ ฉบับที่ ๑๓ หมายเหตุที่ ๒ ไทยเป็นจุดหมายของการท่องเที่ยวที่เน้นคุณภาพและความยั่งยืน  
ค. Sustainable Development Goals : SDGs เป้าหมายที่ -  
ง. ยุทธศาสตร์จังหวัด ประเด็นการพัฒนาที่ ๒ พัฒนาขีดความสามารถในการแข่งขันทางการค้า การลงทุน การค้าชายแดน การท่องเที่ยวและการบริการ  
จ. ยุทธศาสตร์การพัฒนาขององค์กรปกครองส่วนท้องถิ่นในเขตจังหวัด ประเด็นการพัฒนาที่ ๒ ยกระดับมาตรฐานด้านโครงสร้างพื้นฐานเชื่อมโยงแหล่งท่องเที่ยวการค้า การลงทุน  
**ยุทธศาสตร์ การพัฒนาด้านการท่องเที่ยวและประเพณีท้องถิ่น**  
๕ ยุทธศาสตร์ การพัฒนาด้านการท่องเที่ยวและประเพณีท้องถิ่น  
๕.๑ กลยุทธ์ที่ ๒ พัฒนาโครงสร้างพื้นฐานของเมืองให้สมบูรณ์ สวยงามและน่าอยู่และอนุรักษ์ไว้ซึ่งประเพณีวัฒนธรรมที่ทรงคุณค่าของท้องถิ่น

(๑) แผนงาน เศรษฐกิจชุมชน

ที่	โครงการ	วัตถุประสงค์	เป้าหมาย (ผลผลิตของโครงการ)	งบประมาณและที่ผ่านมา					ตัวชี้วัด (KPI)	ผลที่คาดว่าจะได้รับ	ที่มาของ โครงการ	หน่วยงาน ที่รับผิดชอบ หลัก
				๒๕๖๖ (บาท)	๒๕๖๗ (บาท)	๒๕๖๘ (บาท)	๒๕๖๙ (บาท)	๒๕๗๐ (บาท)				
๘.	โครงการ ส่งเสริมและสนับสนุนการท่องเที่ยวเชิงอนุรักษ์ในชุมชน (ชุมชนจอมทอง, ชุมชนตลาดสด)	เพื่อ ส่งเสริมและสนับสนุนให้เกิดการท่องเที่ยวเชิงอนุรักษ์ของชุมชนสร้างรายได้ในพื้นที่	ส่งเสริมและสนับสนุนให้เกิดการท่องเที่ยวเชิงอนุรักษ์ของชุมชนสร้างรายได้ในพื้นที่	๒๐,๐๐๐	๒๐,๐๐๐	๒๐,๐๐๐	๒๐,๐๐๐	๒๐,๐๐๐	ส่งเสริมการท่องเที่ยวเชิงอนุรักษ์ของชุมชนสร้างรายได้ในพื้นที่ ๘๐ %	ในชุมชนมีรายได้มากขึ้นจากการมาท่องเที่ยวของนักท่องเที่ยว	แผนชุมชน	กองช่าง
๙.	โครงการ ก่อสร้างลานนาคาเบิกฟ้า และประดับโคมไฟ (ลานอนุสรณ์สงคริมห้วยหลวง) (ชุมชนมณีโคตร, ชุมชนวัดไทย)	เพื่อ ส่งเสริมการท่องเที่ยวภายในเขตเทศบาล ดึงดูดนักท่องเที่ยวและสร้างรายได้ให้กับคนในท้องถิ่นให้มีประสิทธิภาพและการบริหารที่ดี	บริเวณหน้าวัดจุมพลเมืองถึงปากห้วยหลวง เพื่อเป็นจุดแลนด์มาร์คจุดชมวิวสำหรับนักท่องเที่ยว เพื่อการท่องเที่ยว และมีพื้นที่ใช้สอย	๒๕,๐๐๐,๐๐๐	๒๕,๐๐๐,๐๐๐	๒๕,๐๐๐,๐๐๐	๒๕,๐๐๐,๐๐๐	๒๕,๐๐๐,๐๐๐	บริเวณหน้าวัดจุมพลเมืองถึงปากห้วยหลวง เพื่อเป็นจุดแลนด์มาร์คจุดชมวิวสำหรับนักท่องเที่ยว เพื่อการท่องเที่ยว เพื่อการท่องเที่ยวและมีพื้นที่ใช้สอย ๙๐ % จำนวน ๑ แห่ง	เป็นแหล่งท่องเที่ยวแห่งใหม่ที่ นักท่องเที่ยวมาเที่ยวชมและเป็นแหล่งชุมชนที่สร้างรายได้จำนวนมาก	แผนชุมชน	กองช่าง
รวม	.....๙.....โครงการ	-	-	๓๘,๐๒๐,๐๐๐	๓๘,๐๒๐,๐๐๐	๓๘,๐๒๐,๐๐๐	๓๘,๐๒๐,๐๐๐	๓๘,๐๒๐,๐๐๐	-	-	-	-

- ก. ยุทธศาสตร์ชาติ ๒๐ ปี ยุทธศาสตร์ที่ ๒ ยุทธศาสตร์ชาติ ด้านการสร้างเสริมขีดความสามารถในการแข่งขัน  
ข. แผนพัฒนาเศรษฐกิจและสังคมแห่งชาติ ฉบับที่ ๑๓ หมายเหตุที่ ๒ ไทยเป็นจุดหมายของการท่องเที่ยวที่เน้นคุณภาพและความยั่งยืน  
ค. Sustainable Development Goals : SDGs เป้าหมายที่ -  
ง. ยุทธศาสตร์จังหวัด ประเด็นการพัฒนาที่ ๒ พัฒนาขีดความสามารถในการแข่งขันทางการค้า การลงทุน การค้าชายแดน การท่องเที่ยวและการบริการ  
จ. ยุทธศาสตร์การพัฒนาขององค์กรปกครองส่วนท้องถิ่นในเขตจังหวัด ประเด็นการพัฒนาที่ ๒ ยกระดับมาตรฐานด้านโครงสร้างพื้นฐานเชื่อมโยงแหล่งท่องเที่ยวการค้า การลงทุน  
**ยุทธศาสตร์ การพัฒนาด้านการท่องเที่ยวและประเพณีท้องถิ่น**  
๕ ยุทธศาสตร์ การพัฒนาด้านการท่องเที่ยวและประเพณีท้องถิ่น  
๕.๒ กลยุทธ์ที่ ๗ พัฒนาระบบของบุคลากรเทศบาลให้สามารถให้บริการสาธารณะได้อย่างมีประสิทธิภาพพัฒนาสำนักงานเทศบาลให้เป็นที่ยอมรับและพนักงานมีความสุขกับการทำงาน

(๒) แผนงาน บริหารทั่วไป

ที่	โครงการ	วัตถุประสงค์	เป้าหมาย (ผลผลิตของโครงการ)	งบประมาณและที่ผ่านมา					ตัวชี้วัด (KPI)	ผลที่คาดว่าจะได้รับ	ที่มาของ โครงการ	หน่วยงาน ที่รับผิดชอบ หลัก
				๒๕๖๖ (บาท)	๒๕๖๗ (บาท)	๒๕๖๘ (บาท)	๒๕๖๙ (บาท)	๒๕๗๐ (บาท)				
๑.	โครงการ ส่งเสริมสนับสนุนการประชาสัมพันธ์ด้านการท่องเที่ยวในชุมชน (ชุมชนจอมทอง, ชุมชนตลาดสด)	เพื่อ ส่งเสริมสนับสนุนประชาสัมพันธ์ด้านการท่องเที่ยวให้เป็นที่ยอมรับมากขึ้น	ส่งเสริมสนับสนุนประชาสัมพันธ์ด้านการท่องเที่ยวให้เป็นที่ยอมรับมากขึ้น	๓๐,๐๐๐	๓๐,๐๐๐	๓๐,๐๐๐	๓๐,๐๐๐	๓๐,๐๐๐	ประชาสัมพันธ์ด้านการท่องเที่ยวให้เป็นที่ยอมรับมากขึ้น ๘๐ % จำนวน ๑๐ ชุมชน	ด้านการท่องเที่ยวได้เป็นที่รู้จักมากขึ้น	แผนชุมชน	สำนักปลัด
รวม	.....๑.....โครงการ	-	-	๓๐,๐๐๐	๓๐,๐๐๐	๓๐,๐๐๐	๓๐,๐๐๐	๓๐,๐๐๐	-	-	-	-

**รายละเอียดโครงการพัฒนา**  
**ที่นำมาจากแผนพัฒนาหมู่บ้านและแผนพัฒนาชุมชน**  
**แผนพัฒนาท้องถิ่น (พ.ศ.๒๕๖๖-๒๕๗๐)**  
**เทศบาลตำบลโพธิ์พิสัย อำเภอโพธิ์พิสัย จังหวัดหนองคาย**

แบบ ผ.๐๒/๑

- ก. ยุทธศาสตร์ชาติ ๒๐ ปี ยุทธศาสตร์ที่ ๓ ยุทธศาสตร์ชาติด้านการพัฒนาและเสริมสร้างศักยภาพทรัพยากรมนุษย์
- ข. แผนพัฒนาเศรษฐกิจและสังคมแห่งชาติ ฉบับที่ ๑๓ หมายเหตุที่ ๑๒ ไทยมีกำลังสมรรถนะสูง มุ่งเรียนรู้อย่างต่อเนื่อง ตอบโจทย์การพัฒนาแห่งอนาคต
- ค. Sustainable Development Goals : SDGs เป้าหมายที่ -
- ง. ยุทธศาสตร์จังหวัด ประเด็นการพัฒนาที่ ๒ พัฒนาขีดความสามารถในการแข่งขันทางการค้า การลงทุน การค้าชายแดน การท่องเที่ยวและการบริการ
- จ. ยุทธศาสตร์การพัฒนาขององค์กรปกครองส่วนท้องถิ่นในเขตจังหวัด ประเด็นการพัฒนาที่ ๒ ยกระดับมาตรฐานด้านโครงสร้างพื้นฐานเชื่อมโยงแหล่งท่องเที่ยวการค้า การลงทุน
- ยุทธศาสตร์ การพัฒนาด้านการท่องเที่ยวและประเพณีท้องถิ่น**
- ๕ ยุทธศาสตร์ การพัฒนาด้านการท่องเที่ยวและประเพณีท้องถิ่น
- ๕.๓ กลยุทธ์ที่ ๒ พัฒนาโครงสร้างพื้นฐานของเมืองให้สมบูรณ์ สวยงามและน่าอยู่และอนุรักษ์ไว้ซึ่งประเพณีวัฒนธรรมที่ทรงคุณค่าของท้องถิ่น
- (๑) แผนงาน การศาสนา วัฒนธรรมและนันทนาการ

ที่	โครงการ	วัตถุประสงค์	เป้าหมาย (ผลผลิตของโครงการ)	งบประมาณและที่ผ่านมา					ตัวชี้วัด (KPI)	ผลที่คาดว่าจะได้รับ	ที่มาของ โครงการ	หน่วยงาน ที่รับผิดชอบหลัก
				๒๕๖๖ (บาท)	๒๕๖๗ (บาท)	๒๕๖๘ (บาท)	๒๕๖๙ (บาท)	๒๕๗๐ (บาท)				
๑.	โครงการ ส่งเสริมสนับสนุนงาน ประเพณีต่าง ๆ (ชุมชนมณีโคตร. ชุมชนโพธิ์ชัย, ชุมชนวัดไทย, ชุมชนจอมทอง, ชุมชนกริมยาราม)	๑. เพื่อเป็นการอนุรักษ์และส่งเสริม ขนบธรรมเนียมประเพณีไทยของท้องถิ่น ๒. เพื่อส่งเสริมการท่องเที่ยวของชาว อำเภอโพธิ์พิสัย จังหวัดหนองคาย ๓. เพื่อกระตุ้นเศรษฐกิจให้ประชาชน ได้มีรายได้เพิ่มขึ้น ๔. เพื่อประชาชนมีคุณภาพชีวิตที่ดี	๑. ส่งเสริมสนับสนุนงานประเพณีสงกรานต์, แห่เทียนเข้าพรรษา, ออกพรรษา, งานประเพณีแข่งเรือ, งานประเพณีบุญบั้งไฟและงานประเพณีอื่น ๆ ๑. พี่น้องประชาชนชาวอำเภอโพธิ์พิสัย มีส่วนร่วมในการอนุรักษ์ ส่งเสริมสืบสานงานประเพณีท้องถิ่นและมีคุณภาพชีวิตความเป็นอยู่ที่ดีขึ้น ๒. พี่น้องประชาชนทั้งชาวไทยและต่างชาติร่วมงานจำนวน ๕๐๐ คน	๔๐๐,๐๐๐	๔๐๐,๐๐๐	๔๐๐,๐๐๐	๔๐๐,๐๐๐	๔๐๐,๐๐๐	จัดงานประเพณีแข่งเรือยาวประชาชนทั้งชาวไทยและต่างชาติร่วมงาน จำนวน ๕๐๐ คน จำนวน ๑ โครงการ/ต่อปี	๑. ประชาชนชาวอำเภอโพธิ์พิสัยและผู้ร่วมกิจกรรมตามโครงการจากที่ต่างๆมีส่วนร่วมในการอนุรักษ์ส่งเสริมสืบสานประเพณีของท้องถิ่น ๒. ประชาชนชาวอำเภอโพธิ์พิสัย มีคุณภาพชีวิตที่ดี ๓. เทศบาลตำบลโพธิ์พิสัย ได้เป็นที่รู้จักอย่างกว้างขวางจากสื่อต่างๆและจากผู้เดินทางมาร่วมงาน	แผนชุมชน	กองการศึกษา
๒.	โครงการ ส่งเสริมและอนุรักษ์ กิจกรรมทางพุทธศาสนา/การปฏิบัติธรรม (ชุมชนวัดไทย, ชุมชนจอมทอง)	๑. เพื่อเป็นการเฉลิมพระเกียรติพระบาทสมเด็จพระเจ้าอยู่หัว ๒. เพื่อให้เยาวชนและประชาชน ชำราช-การได้มีส่วนร่วมในการอนุรักษ์วัฒนธรรมประเพณีที่ดีงามอย่างยั่งยืนสืบไป ๓. เพื่อปลูกจิตสำนึกเยาวชนประชาชนไทย มีความมั่นคงในพุทธศาสนาโดยผ่านกระบวนการเรียนรู้ด้านศาสนา ๔. เสริมให้ประชาชนมีคุณธรรมประจำใจ และเป็นคนดีของสังคม ๕. เพื่อส่งเสริมและสนับสนุนกิจกรรมโครงการพุทธศาสนาสำหรับเยาวชนและประชาชนทั่วไป	เยาวชน ประชาชน ชำราชการ ร่วมปฏิบัติธรรมประจำพรรษาทุกวันพระที่วัดทุกวัดในเขตเทศบาลตำบลโพธิ์พิสัยและเพื่อเป็นการเฉลิมพระเกียรติพระบาทสมเด็จพระเจ้าอยู่หัว จำนวนไม่น้อยกว่า จำนวนไม่น้อยกว่า ๒๐๐ คน	๒๕๐,๐๐๐	๒๕๐,๐๐๐	๒๕๐,๐๐๐	๒๕๐,๐๐๐	๒๕๐,๐๐๐	ส่งเสริมการปฏิบัติธรรม จำนวนไม่น้อยกว่า ๒๐๐ คน/ต่อปี	ทำให้เยาวชน (ชาย-หญิง) เข้าถึงธรรมะนำธรรมะมาปฏิบัติ และประชาชน ชำราชการ ภายในเขตเทศบาล ได้ร่วมกันปฏิบัติธรรม ระหว่างเข้าพรรษาทุกวันพระที่วัด ในเขตเทศบาลทุกวัด และได้ศึกษาพระพุทธศาสนาตามแบบบูรณาการอย่างเป็นรูปธรรมและให้สังคมสงบสุขสามัคคี	แผนชุมชน	กองการศึกษา
รวม	.....๒.....โครงการ	-	-	๖๕๐,๐๐๐	๖๕๐,๐๐๐	๖๕๐,๐๐๐	๖๕๐,๐๐๐	๖๕๐,๐๐๐	-	-	-	-

รายละเอียดโครงการพัฒนา  
 ที่นำมาจากแผนพัฒนาหมู่บ้านและแผนพัฒนาชุมชน  
 แผนพัฒนาท้องถิ่น (พ.ศ.๒๕๖๖-๒๕๗๐)  
 เทศบาลตำบลโพธิ์ชัย อำเภอโพธิ์ชัย จังหวัดหนองคาย

แบบ ผ.๐๒/๑

- ก. ยุทธศาสตร์ชาติ ๒๐ ปี ยุทธศาสตร์ที่ ๕ ยุทธศาสตร์ชาติด้านการสร้างการเติบโตบนคุณภาพชีวิตที่เป็นมิตรต่อสิ่งแวดล้อม  
 ข. แผนพัฒนาเศรษฐกิจและสังคมแห่งชาติ ฉบับที่ ๑๑ หนุ่หมายที่ ๑๑ ไทยสามารถลดความเสี่ยงและผลกระทบจากภัยธรรมชาติและเปลี่ยนแปลงสภาพภูมิอากาศ  
 ก. Sustainable Development Goals : SDGs เป้าหมายที่ -  
 ง. ยุทธศาสตร์จังหวัด ประเด็นการพัฒนาที่ ๓ การเสริมสร้างความเป็นอยู่ของชุมชนสังคม สันคม และสิ่งแวดล้อม  
 จ. ยุทธศาสตร์การพัฒนาขององค์กรปกครองส่วนท้องถิ่นในเขตจังหวัด ประเด็นการพัฒนาที่ ๑ เสริมสร้างความเป็นอยู่ของชุมชน สังคม สาธารณสุขและสิ่งแวดล้อม  
 ยุทธศาสตร์ การพัฒนาด้านสาธารณสุขและคุณภาพชีวิต  
 ๖. ยุทธศาสตร์ การพัฒนาด้านสาธารณสุขและคุณภาพชีวิต  
 ๖.๑ กลยุทธ์ที่ ๒ พัฒนาโครงสร้างพื้นฐานของเมืองให้สมบูรณ์ สวยงามและน่าอยู่อนุรักษ์วิถีประเพณีวัฒนธรรมที่ทรงคุณค่าของท้องถิ่น  
 (๑) แผนงาน สาธารณสุข

ที่	โครงการ	วัตถุประสงค์	เป้าหมาย (ผลผลิตของโครงการ)	งบประมาณและที่ผ่านมา					ตัวชี้วัด (KPI)	ผลที่คาดว่าจะได้รับ	ที่มาของ โครงการ	หน่วยงานที่ รับผิดชอบหลัก
				๒๕๖๖ (บาท)	๒๕๖๗ (บาท)	๒๕๖๘ (บาท)	๒๕๖๙ (บาท)	๒๕๗๐ (บาท)				
๑.	โครงการ จัดหน่วยตรวจสุขภาพเคลื่อนที่ในเขตเทศบาลตำบลโพธิ์ชัย (ชุมชนมณีโคตร)	เพื่อให้บริการตรวจสุขภาพเคลื่อนที่ให้กับประชาชนในเขตเทศบาลแบบเชิงรุก	ชุมชน ในเขตเทศบาล จำนวน ๑๐ ชุมชน	๑๐๐,๐๐๐	๑๐๐,๐๐๐	๑๐๐,๐๐๐	๑๐๐,๐๐๐	๑๐๐,๐๐๐	ประชาชนมีความสะดวกได้รับบริการจากหน่วยตรวจสุขภาพ ๖๐ % จำนวน ๑ ครั้ง/ต่อปี	ทำให้สามารถออกบริการตรวจสุขภาพให้กับประชาชนได้อย่างทั่วถึง	แผนชุมชน	กองสาธารณสุขและสิ่งแวดล้อม
๒.	โครงการ ส่งเสริมการออกกำลังกาย (ชุมชนมณีโคตร)	เพื่อให้ประชาชนหันมาออกกำลังกายที่มีสุขภาพที่ดีทั้งร่างกายและจิตใจลดอัตราการเจ็บป่วยของประชาชน	จัดอบรมให้ความรู้และฝึกออกกำลังกายประเภทต่างๆอย่างถูกวิธีให้แก่ประชาชน จำนวน ๒๐๐ คน	๕๐,๐๐๐	๕๐,๐๐๐	๕๐,๐๐๐	๕๐,๐๐๐	๕๐,๐๐๐	จัดอบรมให้ความรู้ผู้และฝึกออกกำลังกายประเภทต่าง ๆ อย่างถูกวิธีให้แก่ประชาชน จำนวน ๒๐๐ คน จำนวน ๑ โครงการ/ต่อปี	ทำให้ประชาชนมีสุขภาพร่างกายที่ดี ลดอัตราการเจ็บป่วยของประชาชน	แผนชุมชน	กองสาธารณสุขและสิ่งแวดล้อม
๓.	โครงการ ตรวจสุขภาพประจำปีสำหรับเจ้าหน้าที่ที่มีความเสี่ยงต่อสุขภาพในการปฏิบัติหน้าที่ (ชุมชนมณีโคตร)	เพื่อป้องกันและควบคุมการเกิดโรคที่ร้ายแรงต่อสุขภาพและสร้างขวัญและกำลังใจให้แก่เจ้าหน้าที่ที่ปฏิบัติงาน	ตรวจสุขภาพสำหรับเจ้าหน้าที่ที่มีความเสี่ยงต่อการปฏิบัติ หน้าที่ที่กองสาธารณสุขและสิ่งแวดล้อม	๓๐,๐๐๐	๓๐,๐๐๐	๓๐,๐๐๐	๓๐,๐๐๐	๓๐,๐๐๐	ตรวจสุขภาพเจ้าหน้าที่ลดความเสี่ยงมากขึ้น ๘๐ % ครั้ง/ต่อปี	ทำให้เจ้าหน้าที่มีสุขภาพดีทั้งร่างกายและจิตใจ	แผนชุมชน	กองสาธารณสุขและสิ่งแวดล้อม
๔.	โครงการ จัดซื้อยาสามัญประจำบ้าน (ชุมชนมณีโคตร)	เพื่อ ใช้ปฐมพยาบาลเบื้องต้นแก่เจ้าหน้าที่ เทศบาลตำบลโพธิ์ชัย	จัดซื้อยาสามัญประจำบ้าน	๑๐,๐๐๐	๑๐,๐๐๐	๑๐,๐๐๐	๑๐,๐๐๐	๑๐,๐๐๐	ทำให้เจ้าหน้าที่เทศบาลได้รับการปฐมพยาบาลเบื้องต้นได้รวดเร็วขึ้น ๙๐ % จำนวน ๑ ชุด	ทำให้เจ้าหน้าที่เทศบาลได้รับการปฐมพยาบาลเบื้องต้นได้รวดเร็ว	แผนชุมชน	กองสาธารณสุขและสิ่งแวดล้อม
๕.	โครงการ กำจัดยุงลาย (ชุมชนมณีโคตร,ชุมชนวัดไทย,ชุมชนตลาดสด)	เพื่อกำจัดยุงและแมลงวัน ที่เป็นพาหะนำโรค	กำจัดยุงและแมลงวัน ที่เป็นพาหะนำโรค จำนวน ๑๐ ชุมชน	๘๐,๐๐๐	๘๐,๐๐๐	๘๐,๐๐๐	๘๐,๐๐๐	๘๐,๐๐๐	การควบคุมและป้องกันโรคใช้เลือดออก ๙๐ % จำนวน ๑๐ ชุมชน	ทำให้มีการควบคุมและป้องกันโรคใช้เลือดออก	แผนชุมชน	กองสาธารณสุขและสิ่งแวดล้อม
๖.	โครงการ อาหารสะอาดรสชาติอร่อย (Clean Food Good Taste) (ชุมชนมณีโคตร)	๑.เพื่อลดความเสี่ยงอันเนื่องจากการบริโภคอาหารที่ไม่สะอาด ๒.เพื่อพัฒนาการปรับปรุงยกระดับร้านอาหารให้ได้มาตรฐานสุขภาพโภชนาการ ๓.เพื่อสร้างแรงจูงใจและส่งเสริมให้ประชาชนได้รู้จักความหมายและสังเกตป้ายอาหารสะอาดรสชาติอร่อย	จัดอบรมให้ผู้ประกอบการร้านอาหารและแม่ลอย จำนวน ๘๐ คนและมอบป้าย Clean Food Good Taste จำนวน ๒๐ ร้าน	๓๐,๐๐๐	๓๐,๐๐๐	๓๐,๐๐๐	๓๐,๐๐๐	๓๐,๐๐๐	จัดอบรมผู้ประกอบการร้านอาหาร จำนวน ๒๐ ร้าน /ต่อปี	ทำให้ผู้ประกอบการร้านอาหารที่สะอาดปลอดภัยและยกระดับร้านอาหารให้ได้มาตรฐาน	แผนชุมชน	กองสาธารณสุขและสิ่งแวดล้อม
๗.	โครงการ ติดตั้งเครื่องออกกำลังกายกลางแจ้งและเครื่องออกกำลังกายสำหรับฟิตเนส (ชุมชนข่อยท่าเรือ)	เพื่อให้ประชาชนได้ออกกำลังกายส่งเสริมสุขภาพให้แข็งแรง	จัดซื้อ เครื่องออกกำลังกายกลางแจ้งและเครื่องออกกำลังกายสำหรับฟิตเนส จำนวน ๑ ชุด	๑๐๐,๐๐๐	๑๐๐,๐๐๐	๑๐๐,๐๐๐	๑๐๐,๐๐๐	๑๐๐,๐๐๐	เครื่องออกกำลังกายประชาชนได้มีสุขภาพที่ดีขึ้นมีสุขภาพร่างกายที่แข็งแรง จำนวน ๑ ชุด	ประชาชนได้มีสุขภาพที่ดีขึ้นมีสุขภาพร่างกายที่แข็งแรง	แผนชุมชน	กองสาธารณสุขและสิ่งแวดล้อม
๘.	โครงการ ส่งเสริมกิจกรรม อสม. (ชุมชนมณีโคตร,ชุมชนวัดไทย)	เพื่อ ส่งเสริมกิจกรรมต่าง ๆ อสม.	ส่งเสริมกิจกรรม อสม. เพื่อให้บริการประชาชน เช่น ดูแลผู้ป่วยตามบ้าน, การให้ความรู้ด้านสุขภาพอนามัยแก่ประชาชน เป็นต้น	๓๐,๐๐๐	๓๐,๐๐๐	๓๐,๐๐๐	๓๐,๐๐๐	๓๐,๐๐๐	ส่งเสริมกิจกรรมอสม.ให้บริการประชาชนได้ถึง ๗๐ % จำนวน ๑๐ ชุมชน	ประชาชนได้รับการบริการทั่วถึงมีสุขภาพร่างกายที่แข็งแรงด้วยกิจกรรมกลุ่ม อสม.	แผนชุมชน	กองสาธารณสุขและสิ่งแวดล้อม
รวม	.....๘.....โครงการ	-	-	๔๓๐,๐๐๐	๔๓๐,๐๐๐	๔๓๐,๐๐๐	๔๓๐,๐๐๐	๔๓๐,๐๐๐	-	-	-	-

**รายละเอียดโครงการพัฒนา**  
**ที่นำมาจากแผนพัฒนาหมู่บ้านและแผนพัฒนาชุมชน**  
**แผนพัฒนาท้องถิ่น (พ.ศ.๒๕๖๖-๒๕๗๐)**  
**เทศบาลตำบลโพธิ์สัย อำเภอโพธิ์สัย จังหวัดหนองคาย**

แบบ ผ.๐๒/๑

- ก. ยุทธศาสตร์ชาติ ๒๐ ปี ยุทธศาสตร์ที่ ๕ ยุทธศาสตร์ชาติด้านการสร้างงานเติบโตคุณภาพชีวิตที่เป็นมิตรต่อสิ่งแวดล้อม  
 ข. แผนพัฒนาเศรษฐกิจและสังคมแห่งชาติ ฉบับที่ ๑๑ หมายเหตุที่ ๑๑ ไทยสามารถลดความเสี่ยงและผลกระทบจากภัยธรรมชาติและการเปลี่ยนแปลงสภาพภูมิอากาศ  
 ค. Sustainable Development Goals : SDGs เป้าหมายที่ -  
 ง. ยุทธศาสตร์จังหวัด ประเด็นการพัฒนาที่ ๓ การเสริมสร้างความมั่นคงของคน สังคม และสิ่งแวดล้อม  
 จ. ยุทธศาสตร์การพัฒนาขององค์กรปกครองส่วนท้องถิ่นในจังหวัด ประเด็นการพัฒนาที่ ๑ เสริมสร้างควมมั่นคงของคน สังคม สาธารณสุขและสิ่งแวดล้อม  
**ยุทธศาสตร์ การพัฒนาด้านสาธารณสุขและคุณภาพชีวิต**  
 ๖. ยุทธศาสตร์ การพัฒนาด้านสาธารณสุขและคุณภาพชีวิต  
 ๖.๑ กลยุทธ์ที่ ๒ พัฒนาระบบบริการสุขภาพปฐมภูมิ สวมงามและนำอยู่และอนุรักษ์วิถีประเพณีวัฒนธรรมที่ทรงคุณค่าของท้องถิ่น  
 (๒) แผนงาน สังคมสงเคราะห์

ที่	โครงการ	วัตถุประสงค์	เป้าหมาย (ผลผลิตของโครงการ)	งบประมาณและที่ผ่านมา					ตัวชี้วัด (KPI)	ผลที่คาดว่าจะได้รับ	ที่มาของ โครงการ	หน่วยงานที่ รับผิดชอบหลัก
				๒๕๖๖ (บาท)	๒๕๖๗ (บาท)	๒๕๖๘ (บาท)	๒๕๖๙ (บาท)	๒๕๗๐ (บาท)				
๑.	โครงการ สร้างเครือข่าย ป้องกันและแก้ไขปัญหาดังครครกก่อนวัยอันควร (ชุมชนวัดไทย)	๑. เพื่อสร้างภูมิคุ้มกันให้แก่เด็กและเยาวชน มีความเข้าใจเกี่ยวกับปัญหาและผลกระทบที่เกิดจากการมีเพศสัมพันธ์ก่อนวัยอันควร ๒. เพื่อสร้างเครือข่าย เฝ้าระวังปัญหา ระหว่างบ้านโรงเรียนชุมชนและกลุ่มเพื่อนวัยรุ่น	ฝึกอบรมให้กับเยาวชนในเขตเทศบาล เพื่อให้รู้และเข้าใจผลกระทบที่เกิดจากการมีเพศสัมพันธ์ก่อนวัยอันควร	๕๐,๐๐๐	๕๐,๐๐๐	๕๐,๐๐๐	๕๐,๐๐๐	๕๐,๐๐๐	ฝึกอบรมเยาวชนให้มีความรู้ความเข้าใจ ๗๐ % จำนวน ๑ โครงการ /ต่อปี	ทำให้เยาวชนในเขตเทศบาลรู้และเข้าใจผลกระทบ การมีเพศสัมพันธ์ก่อนวัยอันควร	แผนชุมชน	กองสวัสดิการสังคม
๒.	โครงการพัฒนาคุณภาพชีวิตผู้ด้อยโอกาสและครอบครัวผู้มีรายได้น้อย การส่งเสริมและสนับสนุนการพัฒนาคุณภาพชีวิตของคนของผู้สูงอายุ, คนพิการรวมทั้งการบำรุงส่งเสริมการประกอบอาชีพของประชาชนให้ประชาชนให้มีรายได้พอเพียง (ชุมชนวัดไทย,ชุมชนจอมทอง)	เพื่อ พัฒนาคุณภาพชีวิตให้ผู้สูงอายุ คนพิการผู้ด้อยโอกาส ครอบครัวผู้มีรายได้น้อย ได้มีคุณภาพชีวิตที่ดียิ่งขึ้น	ผู้สูงอายุ คนพิการ ผู้ด้อยโอกาสและครอบครัวผู้มีรายได้น้อยในเขตเทศบาลตำบลโพธิ์สัย	๓๐,๐๐๐	๓๐,๐๐๐	๓๐,๐๐๐	๓๐,๐๐๐	๓๐,๐๐๐	ผู้สูงอายุ คนพิการ ผู้ด้อยโอกาสและครอบครัวผู้มีรายได้น้อยมีคุณภาพชีวิตที่ดี ๙๐ % จำนวน ๑ โครงการ /ต่อปี	ผู้สูงอายุ คนพิการ ผู้ด้อยโอกาสและครอบครัวผู้มีรายได้น้อยในเขตเทศบาลตำบลโพธิ์สัย	แผนชุมชน	กองสวัสดิการสังคม
๓.	โครงการ จัดกิจกรรมเนื่องในวันผู้สูงอายุ (ชุมชนจอมทอง)	เพื่อ สร้างขวัญและกำลังใจให้แก่ผู้สูงอายุในเขตเทศบาล	จัดกิจกรรมในวันผู้สูงอายุ	๑๐๐,๐๐๐	๑๐๐,๐๐๐	๑๐๐,๐๐๐	๑๐๐,๐๐๐	๑๐๐,๐๐๐	กิจกรรมวันผู้สูงอายุ จำนวน ๓๘๐ คน ๑ กิจกรรม/ต่อปี	ทำให้ผู้สูงอายุได้มีบทบาท สำคัญในการดำเนินกิจกรรมต่าง ๆ	แผนชุมชน	กองสวัสดิการสังคม
รวม	.....๓.....โครงการ	-	-	๑๘๐,๐๐๐	๑๘๐,๐๐๐	๑๘๐,๐๐๐	๑๘๐,๐๐๐	๑๘๐,๐๐๐	-	-	-	-

- ก. ยุทธศาสตร์ชาติ ๒๐ ปี ยุทธศาสตร์ที่ ๕ ยุทธศาสตร์ชาติด้านการสร้างงานเติบโตคุณภาพชีวิตที่เป็นมิตรต่อสิ่งแวดล้อม  
 ข. แผนพัฒนาเศรษฐกิจและสังคมแห่งชาติ ฉบับที่ ๑๑ หมายเหตุที่ ๑๑ ไทยสามารถลดความเสี่ยงและผลกระทบจากภัยธรรมชาติและการเปลี่ยนแปลงสภาพภูมิอากาศ  
 ค. Sustainable Development Goals : SDGs เป้าหมายที่ -  
 ง. ยุทธศาสตร์จังหวัด ประเด็นการพัฒนาที่ ๓ การเสริมสร้างความมั่นคงของคน สังคม และสิ่งแวดล้อม  
 จ. ยุทธศาสตร์การพัฒนาขององค์กรปกครองส่วนท้องถิ่นในจังหวัด ประเด็นการพัฒนาที่ ๑ เสริมสร้างควมมั่นคงของคน สังคม สาธารณสุขและสิ่งแวดล้อม  
**ยุทธศาสตร์ การพัฒนาด้านสาธารณสุขและคุณภาพชีวิต**  
 ๖. ยุทธศาสตร์ การพัฒนาด้านสาธารณสุขและคุณภาพชีวิต  
 ๖.๑ กลยุทธ์ที่ ๒ พัฒนาระบบบริการสุขภาพปฐมภูมิ สวมงามและนำอยู่และอนุรักษ์วิถีประเพณีวัฒนธรรมที่ทรงคุณค่าของท้องถิ่น  
 (๑) แผนงาน งบกลาง

ที่	โครงการ	วัตถุประสงค์	เป้าหมาย (ผลผลิตของโครงการ)	งบประมาณและที่ผ่านมา					ตัวชี้วัด (KPI)	ผลที่คาดว่าจะได้รับ	ที่มาของ โครงการ	หน่วยงานที่ รับผิดชอบหลัก
				๒๕๖๖ (บาท)	๒๕๖๗ (บาท)	๒๕๖๘ (บาท)	๒๕๖๙ (บาท)	๒๕๗๐ (บาท)				
๑.	โครงการ สงเคราะห์ช่วยเหลือผู้ประสบปัญหาความเดือดร้อน (ชุมชนวัดไทย)	เพื่อ สงเคราะห์ช่วยเหลือผู้ประสบปัญหาความเดือดร้อนต่าง ๆ	สงเคราะห์ช่วยเหลือผู้ประสบปัญหาความเดือดร้อนต่างๆในเขตเทศบาลตำบลโพธิ์สัย เช่นครอบครัวผู้ยากไร้,ผู้ประสบปัญหาหาวาดภัย เป็นต้น	๑๐,๐๐๐	๑๐,๐๐๐	๑๐,๐๐๐	๑๐,๐๐๐	๑๐,๐๐๐	ประชาชนได้รับการสงเคราะห์ช่วยเหลือ ๖๐ % จำนวน ๑๐ ชุมชน	บรรเทาความเดือดร้อนให้แก่ประชาชนที่ประสบปัญหาความเดือดร้อนต่าง ๆ ได้มากขึ้น	แผนชุมชน	กองสวัสดิการสังคม
รวม	.....๑.....โครงการ	-	-	๑๐,๐๐๐	๑๐,๐๐๐	๑๐,๐๐๐	๑๐,๐๐๐	๑๐,๐๐๐	-	-	-	-

รายละเอียดโครงการพัฒนา  
ที่นำมาจากแผนพัฒนาหมู่บ้านและแผนพัฒนาชุมชน  
แผนพัฒนาท้องถิ่น (พ.ศ.๒๕๖๖-๒๕๗๐)  
เทศบาลตำบลโพธิ์พิสัย อำเภอโพธิ์พิสัย จังหวัดหนองคาย

แบบ ผ.๐๒/๑

- ก. ยุทธศาสตร์ชาติ ๒๐ ปี ยุทธศาสตร์ที่ ๑ ยุทธศาสตร์ด้านความมั่นคง
- ข. แผนพัฒนาเศรษฐกิจและสังคมแห่งชาติ ฉบับที่ ๑๓ หมายความว่า ๒ ไทยเป็นจุดหมายของการท่องเที่ยวที่เน้นคุณภาพและความยั่งยืน
- ค. Sustainable Development Goals : SDGs เป้าหมายที่ -
- ง. ยุทธศาสตร์จังหวัด ประเด็นการพัฒหน้าที่ ๓ การเสริมสร้างความมั่นคงของคน สังคม สิ่งแวดล้อม
- จ. ยุทธศาสตร์การพัฒนาขององค์กรปกครองส่วนท้องถิ่นในเขตจังหวัด ประเด็นการพัฒหน้าที่ ๑ เสริมสร้างความมั่นคงของคน สังคม สาธารณสุขและสิ่งแวดล้อม
- ยุทธศาสตร์ การพัฒนาด้านการแก้ไขปัญหาเสพติด
- ๗ ยุทธศาสตร์ การพัฒนาด้านการแก้ไขปัญหาเสพติด
- ๗.๑ กลยุทธ์ที่ ๓ พัฒนคุณภาพชีวิตที่ดีให้กับประชาชน บริการสาธารณสุขที่เหมาะสมและเพียงพอสร้างความปลอดภัยในชีวิตและทรัพย์สิน ส่งเสริมสุขภาพควบคุมและป้องกันโรค
- (๑) แผนงาน บริหารทั่วไป

ที่	โครงการ	วัตถุประสงค์	เป้าหมาย (ผลผลิตของโครงการ)	งบประมาณและที่ผ่านมา					ตัวชี้วัด (KPI)	ผลที่คาดว่าจะได้รับ	ที่มาของ โครงการ	หน่วยงาน ที่รับผิดชอบ หลัก
				๒๕๖๖ (บาท)	๒๕๖๗ (บาท)	๒๕๖๘ (บาท)	๒๕๖๙ (บาท)	๒๕๗๐ (บาท)				
๑.	โครงการ ฝึกอบรมการป้องกันและแก้ไขปัญหาเสพติดในชุมชน (ชุมชนจุมพลเมือง)	เพื่อ ป้องกันไม่ให้เยาวชนและประชาชนในชุมชนไม่ยุ่งเกี่ยวกับยาเสพติดให้ความรู้แก่เยาวชนและประชาชนได้รู้จักป้องกันและแก้ไขปัญหาเสพติด	ฝึกอบรมให้สมาชิกในครอบครัวประกอบด้วยพ่อแม่ลูกให้รู้จักการเสริมสร้างความอบอุ่นภายในครอบครัว	๑๐๐,๐๐๐	๑๐๐,๐๐๐	๑๐๐,๐๐๐	๑๐๐,๐๐๐	๑๐๐,๐๐๐	ฝึกอบรมพ่อแม่ลูก เสริมสร้างความอบอุ่นในครอบครัว ๙๐ % จำนวน ๘ ชุมชน	ทำให้เยาวชนและประชาชนไม่ยุ่งเกี่ยวกับยาเสพติดรู้จักป้องกันและแก้ไขทำให้ลดปัญหาการระบาดของยาเสพติด	แผนชุมชน	สำนักปลัด
๒.	โครงการ ส่งเสริมและสนับสนุนการแข่งขันกีฬาฟุตบอลต่อต้านยาเสพติด (ชุมชนวัดไทย)	เพื่อ ส่งเสริมและสนับสนุนการแข่งขันกีฬาฟุตบอลต่อต้านยาเสพติด	ส่งเสริมและสนับสนุนการแข่งขันกีฬาฟุตบอลต่อต้านยาเสพติด จำนวน ๘ ชุมชน	๓๐,๐๐๐	๓๐,๐๐๐	๓๐,๐๐๐	๓๐,๐๐๐	๓๐,๐๐๐	ต่อต้านยาเสพติด มากขึ้น ๙๐ % จำนวน ๘ ชุมชน	ทำให้ประชาชนได้ห่างไกลยาเสพติด	แผนชุมชน	สำนักปลัด
รวม	.....๒.....โครงการ	-	-	๑๓๐,๐๐๐	๑๓๐,๐๐๐	๑๓๐,๐๐๐	๑๓๐,๐๐๐	๑๓๐,๐๐๐	-	-	-	-

รายละเอียดโครงการพัฒนา  
ที่นำมาจากแผนพัฒนาหมู่บ้านและแผนพัฒนาชุมชน  
แผนพัฒนาท้องถิ่น (พ.ศ.๒๕๖๖-๒๕๗๐)  
เทศบาลตำบลโพธิ์พิสัย อำเภอโพธิ์พิสัย จังหวัดหนองคาย

แบบ ผ.๐๒/๑

- ก. ยุทธศาสตร์ชาติ ๒๐ ปี ยุทธศาสตร์ที่ ๖ ยุทธศาสตร์ ชาติด้านการปรับสมดุลและพัฒนาระบบการบริหารจัดการภาครัฐ  
ข. แผนพัฒนาเศรษฐกิจและสังคมแห่งชาติ ฉบับที่ ๑๓ หนุมหนายที่ ๑๓ ไทยมีภาครัฐที่ทันสมัย มีประสิทธิภาพและต่อโยงประชาชน  
ค. Sustainable Development Goals : SDGs เป้าหมายที่ -  
ง. ยุทธศาสตร์จังหวัด ประเด็นการพัฒนาที่ ๓ การเสริมสร้างความมั่นคงของสังคม สังคม และสิ่งแวดล้อม  
จ. ยุทธศาสตร์การพัฒนาขององค์กรปกครองส่วนท้องถิ่นในเขตจังหวัด ประเด็นการพัฒนาที่ ๑ เสริมสร้างความมั่นคงของคน สังคม สาธารณสุขและสิ่งแวดล้อม  
ยุทธศาสตร์ การพัฒนาด้านการบริหารจัดการองค์กรและบุคลากร  
๔ ยุทธศาสตร์ การพัฒนาด้านการบริหารจัดการองค์กรและบุคลากร  
๕.๑ กลยุทธ์ที่ ๗ พัฒนาศูนย์รวมของบุคลากรเทศบาลให้สามารถส่งมอบบริการสาธารณะได้อย่างมีประสิทธิภาพพัฒนาสำนักงานเทศบาลให้เป็นที่ยังงานน่าอยู่ และพนักงานมีความสุขกับการทำงาน  
(๒) แผนงาน บริหารทั่วไป

ที่	โครงการ	วัตถุประสงค์	เป้าหมาย (ผลผลิตของโครงการ)	งบประมาณและที่ผ่านมา					ตัวชี้วัด (KPI)	ผลที่คาดว่าจะได้รับ	ที่มาของ โครงการ	หน่วยงาน ที่รับผิดชอบ หลัก
				๒๕๖๖ (บาท)	๒๕๖๗ (บาท)	๒๕๖๘ (บาท)	๒๕๖๙ (บาท)	๒๕๗๐ (บาท)				
๑.	โครงการ จัดซื้อเครื่องตัดถ่างกิ่งไม้เพื่อใช้ในกรณีฉุกเฉิน (ชุมชนมณีโคตร, ชุมชนช้อยท่าเรือ, ชุมชนจุมพลเมือง)	เพื่อ ช่วยเหลือผู้ประสบภัยกรณีฉุกเฉิน	จัดซื้อ เครื่องตัดถ่างกิ่งไม้เพื่อใช้ในกรณีฉุกเฉิน จำนวน ๑ เครื่อง	๒๕๐,๐๐๐	๒๕๐,๐๐๐	๒๕๐,๐๐๐	๒๕๐,๐๐๐	๒๕๐,๐๐๐	เครื่องตัดถ่างกิ่งไม้ช่วยเหลือผู้ประสบเหตุได้เร็วมากขึ้น ๑๐๐ %	ประชาชนผู้ประสบอุบัติเหตุได้รับการช่วยเหลือได้โดยเร็ว	แผนชุมชน	สำนักปลัด
๒.	โครงการ การรวมเขตเพื่อยกฐานะเป็นเทศบาลเมืองโพธิ์พิสัย (ขยายเขตพื้นที่เทศบาลตำบลโพธิ์พิสัย) (ชุมชนมณีโคตร)	เพื่อ ดำเนินการรวมเขตเทศบาลตำบลโพธิ์พิสัยและ อบต.จุมพล ให้มีพื้นที่และจำนวนประชากรเพิ่มขึ้นและยกฐานะเป็นเทศบาลเมือง	ดำเนินกิจกรรมในการรวมเขตเทศบาลตำบลโพธิ์พิสัย และอบต.จุมพล เช่น การสำรวจเจตนารมณ์และการดำเนินการอื่น ๆ ที่เกี่ยวข้อง	๕๐๐,๐๐๐	๕๐๐,๐๐๐	๕๐๐,๐๐๐	๕๐๐,๐๐๐	๕๐๐,๐๐๐	เทศบาลตำบลโพธิ์พิสัยมีพื้นที่และจำนวนประชากรเพิ่มขึ้นและยกฐานะเทศบาล รวมเป็นพื้นที่เดียวกัน ๑๐๐%จำนวน ๑ โครงการ	เทศบาลตำบลโพธิ์พิสัยมีพื้นที่และจำนวนประชากรเพิ่มขึ้นและยกฐานะเทศบาล รวมเป็นพื้นที่เดียวกันต่อไป	แผนชุมชน	สำนักปลัด
๓.	โครงการ ควบคุมลดปัญหาเสียงดังรบกวนในชุมชน (ชุมชนมณีโคตร, ชุมชนวัดไทย)	เพื่อ ควบคุมและลดปัญหาเสียงดังรบกวนในชุมชน	ควบคุมปัญหาเสียงดังรบกวนในชุมชนเสียงดังต่าง ๆ ในชุมชน	๒๐,๐๐๐	๒๐,๐๐๐	๒๐,๐๐๐	๒๐,๐๐๐	๒๐,๐๐๐	ลดปัญหาเสียงรบกวนในชุมชนมากกว่า ๗๐ % จำนวน ๑ โครงการ/ต่อปี	ลดปัญหาเสียงดังรบกวนในชุมชน	แผนชุมชน	สำนักปลัด
๔.	โครงการ ติดตั้ง ถัดดับเพลิงในชุมชนและเพื่อใช้ในสำนักงานเทศบาลตำบลโพธิ์พิสัย (ชุมชนมณีโคตร, ชุมชนจุมพลเมือง, ชุมชนตลาดสด)	เพื่อให้เกิดความพร้อมในการระงับอัคคีภัย	จัดซื้อและติดตั้งถังดับเพลิงในแต่ละชุมชนในเขตเทศบาลและเพื่อใช้ในสำนักงานเทศบาลตำบลโพธิ์พิสัย จำนวน ๒ ชุด	๑๐๐,๐๐๐	๑๐๐,๐๐๐	๑๐๐,๐๐๐	๑๐๐,๐๐๐	๑๐๐,๐๐๐	ติดตั้งถังดับเพลิงเพื่อระงับอัคคีภัย ๗๐ % จำนวน ๒ ชุด	ทำให้ความพร้อมในการป้องกันและระงับอัคคีภัยในชุมชนและในพื้นที่สำนักงานเทศบาลตำบลโพธิ์พิสัย	แผนชุมชน	สำนักปลัด
๕.	โครงการ ติดตั้งกล้องวงจรปิด(กล้อง CCTV) ตามสถานที่สำคัญของราชการและในชุมชน (ชุมชนมณีโคตร, ชุมชนโพธิ์ชัย, ชุมชนวัดไทย, ชุมชนจอมทอง, ชุมชนตลาดสด)	เพื่อ เป็นการป้องปรามตรวจสอบรักษาความปลอดภัยวัตถุสิ่งของและความปลอดภัยตามสถานที่สำคัญของราชการและทรัพย์สินของประชาชน	ติดตั้งชุดกล้องวงจรปิดตามสถานที่สำคัญของทางราชการและในชุมชน จำนวน ๒๐ จุด	๒,๐๐๐,๐๐๐	๒,๐๐๐,๐๐๐	๒,๐๐๐,๐๐๐	๒,๐๐๐,๐๐๐	๒,๐๐๐,๐๐๐	ติดตั้งกล้อง CCTV จำนวน ๒๐ จุด	ทรัพย์สินของประชาชน/ศูนย์พินิจภัณฑ์/สถานที่สำคัญ ได้รับการปกป้องดูแลและความปลอดภัย	แผนชุมชน	สำนักปลัด
๖.	โครงการ ส่งเสริมและสนับสนุนการเรียนภาษาอังกฤษให้กับคณะผู้บริหารและสมาชิกสภาเทศบาล พนักงานลูกจ้างเทศบาล (ชุมชนโพธิ์ชัย, ชุมชนจอมทอง)	เพื่อให้คณะผู้บริหาร สมาชิกสภาพนักงานลูกจ้างเทศบาลได้เรียนรู้ภาษาอังกฤษเพื่อเตรียมพร้อมสู่ประชาคมอาเซียน	ฝึกอบรมภาษาอังกฤษให้กับคณะผู้บริหาร สมาชิกสภาเทศบาล พนักงานลูกจ้างเทศบาลให้สามารถพูด/อ่าน/เขียน ภาษาอังกฤษได้	๑๐๐,๐๐๐	๑๐๐,๐๐๐	๑๐๐,๐๐๐	๑๐๐,๐๐๐	๑๐๐,๐๐๐	ส่งเสริมเรียนภาษาอังกฤษชุดภาษา อังกฤษได้ ๖๐ % จำนวน ๑ โครงการ/ต่อปี	ทำให้คณะผู้บริหารสมาชิกสภาเทศบาล พนักงานลูกจ้างเทศบาลสามารถ พูด อ่าน เขียนภาษาอังกฤษ ได้ เพื่อเตรียมพร้อมสู่ประชาคมอาเซียน	แผนชุมชน	สำนักปลัด
๗.	โครงการ เสริมสร้างความสามัคคีปรองดองและสมานฉันท์ (ชุมชนมณีโคตร, ชุมชนโพธิ์ชัย, ชุมชนภิรมยาราม, ชุมชนตลาดสด)	เพื่อ เป็นค่าใช้จ่ายดำเนินการโครงการสร้างความสามัคคีปรองดองและสมานฉันท์ของประชาชนทุกฝ่ายทุกกลุ่ม เพื่อ ปกป้องสถาบันสำคัญของชาติ	การเสริมสร้างความสามัคคีปรองดอง และ สมานฉันท์ประชาชน ทุกฝ่าย ทุกกลุ่ม	๑๐๐,๐๐๐	๑๐๐,๐๐๐	๑๐๐,๐๐๐	๑๐๐,๐๐๐	๑๐๐,๐๐๐	เสริมสร้างความสามัคคี ๘๐ % จำนวน ๑ โครงการ/ต่อปี	มีความสามัคคี ลดปัญหา ความขัดแย้ง ในเขตพื้นที่ทุกฝ่าย ทุกกลุ่ม	แผนชุมชน	สำนักปลัด

รายละเอียดโครงการพัฒนา  
ที่นำมาจากแผนพัฒนาหมู่บ้านและแผนพัฒนาชุมชน  
แผนพัฒนาท้องถิ่น (พ.ศ.๒๕๖๖-๒๕๗๐)  
เทศบาลตำบลโพธิ์ชัย อำเภอโพธิ์ชัย จังหวัดหนองคาย

แบบ ผ.๐๒/๑

- ก. ยุทธศาสตร์ชาติ ๒๐ ปี ยุทธศาสตร์ที่ ๖ ยุทธศาสตร์ ชาติด้านการปรับสมดุลและพัฒนากระบวนการบริหารจัดการภาครัฐ
- ข. แผนพัฒนาเศรษฐกิจและสังคมแห่งชาติ ฉบับที่ ๑๓ หมายความว่า ๑๓ ไทยมีภาครัฐที่ทันสมัย มีประสิทธิภาพและตอบโจทย์ประชาชน
- ค. Sustainable Development Goals : SDGs เป้าหมายที่ -
- ง. ยุทธศาสตร์จังหวัด ประเด็นการพัฒนาคือ ๓ การเสริมสร้างความมั่นคงของคน สังคม สิ่งแวดล้อม
- จ. ยุทธศาสตร์การพัฒนาขององค์กรปกครองส่วนท้องถิ่นในเขตจังหวัด ประเด็นการพัฒนาคือ ๑ เสริมสร้างความมั่นคงของคน สังคม สาธารณสุขและสิ่งแวดล้อม
- ยุทธศาสตร์ การพัฒนาด้านการบริหารจัดการองค์กรและบุคลากร
- ๘ ยุทธศาสตร์ การพัฒนาด้านการบริหารจัดการองค์กรและบุคลากร
- ๘.๑ กลยุทธ์ที่ ๗ พัฒนาศรรถนะของบุคลากรเทศบาลให้สามารถส่งมอบบริการสาธารณะได้อย่างมีประสิทธิภาพพัฒนาสำนักงานเทศบาลให้เป็นที่ทำงานน่าอยู่ และพนักงานมีความสุขกับการทำงาน
- (๒) แผนงาน บริหารทั่วไป

ที่	โครงการ	วัตถุประสงค์	เป้าหมาย (ผลผลิตของโครงการ)	งบประมาณและที่ผ่านมา					ตัวชี้วัด (KPI)	ผลที่คาดว่าจะได้รับ	ที่มาของ โครงการ	หน่วยงาน ที่รับผิดชอบ หลัก
				๒๕๖๖ (บาท)	๒๕๖๗ (บาท)	๒๕๖๘ (บาท)	๒๕๖๙ (บาท)	๒๕๗๐ (บาท)				
๘.	โครงการ จัดระเบียบร้านค้าในชุมชน (ชุมชนโพธิ์ชัย, ชุมชนจอมทอง)	เพื่อ จัดระเบียบร้านค้าให้มีความสะอาด สวยงามและเป็นระเบียบ	จัดระเบียบร้านค้าให้มีความสะอาด สวยงามและเป็นระเบียบ	๓๐,๐๐๐	๓๐,๐๐๐	๓๐,๐๐๐	๓๐,๐๐๐	๓๐,๐๐๐	จัดระเบียบร้านค้า จำนวน ๑๐ ชุมชน ๗๐ %	ร้านค้าแต่ละชุมชนมีความสะอาด สวยงามและเป็นระเบียบ	แผนชุมชน	สำนักปลัด
๙.	โครงการ จัดระเบียบการจราจรในเขตชุมชน (ชุมชนชนมณีโคตร, ชุมชนวัดไทย)	เพื่อ ควบคุมการจราจรในพื้นที่ให้มีความเป็นระเบียบ เรียบร้อยในการสัญจร มากขึ้น	เพื่อ ควบคุมการจราจรในพื้นที่ให้มีความเป็นระเบียบ เรียบร้อย และมีความปลอดภัยในการสัญจร	๓๐,๐๐๐	๓๐,๐๐๐	๓๐,๐๐๐	๓๐,๐๐๐	๓๐,๐๐๐	จัดระเบียบร้านค้า จำนวน ๑๐ ชุมชน ๗๐ %	การจราจรในพื้นที่ให้มีความเป็นระเบียบ เรียบร้อย และมีความปลอดภัยในการสัญจร มากขึ้น	แผนชุมชน	สำนักปลัด
๑๐.	โครงการ อบรมให้ความรู้เกี่ยวกับการป้องกัน และระงับอัคคีภัยเบื้องต้นให้กับพนักงานและชุมชนในเขตเทศบาลตำบลโพธิ์ชัย (ชุมชนตลาดสด)	เพื่อ อบรมให้ความรู้เกี่ยวกับการป้องกัน และระงับอัคคีภัย เบื้องต้นให้กับพนักงานและชุมชนในเขตเทศบาลตำบลโพธิ์ชัย	อบรมให้ความรู้เกี่ยวกับการป้องกัน และระงับอัคคีภัยเบื้องต้นให้กับพนักงานและชุมชนในเขตเทศบาลตำบลโพธิ์ชัย จำนวน ๑๐ ชุมชน	๓๐,๐๐๐	๓๐,๐๐๐	๓๐,๐๐๐	๓๐,๐๐๐	๓๐,๐๐๐	พนักงานและชุมชนในเขตเทศบาลตำบลโพธิ์ชัย ได้รับรู้ความรู้อย่างถูกต้องเกี่ยวกับการป้องกันและระงับอัคคีภัยเบื้องต้นสามารถนำไปปฏิบัติได้มากขึ้น ๗๐ % จำนวน ๑๐ ชุมชน/ต่อปี	พนักงานและชุมชนในเขตเทศบาลตำบลโพธิ์ชัย ได้รับความรู้เกี่ยวกับการป้องกันและระงับอัคคีภัยเบื้องต้นสามารถนำไปปฏิบัติได้มากขึ้น	แผนชุมชน	สำนักปลัด
๑๑.	โครงการ จัดสถานที่สำหรับอ่านหนังสือของชุมชน (ชุมชนวัดไทย)	เพื่อ จัดหาสถานที่สำหรับเป็นที่อ่านหนังสือให้แก่ชุมชน	จัดหาสถานที่สำหรับเป็นที่อ่านหนังสือให้แก่ชุมชน เช่น ที่อ่านหนังสือพิมพ์, นิตยสาร, วารสารต่าง ๆ	๑๐,๐๐๐	๑๐,๐๐๐	๑๐,๐๐๐	๑๐,๐๐๐	๑๐,๐๐๐	ชุมชนได้อ่านหนังสือในชุมชน ได้รับรู้ ข้อมูลข่าวสารต่าง ๆ ๖๐ %	ประชาชนได้รับความรู้และได้รับทราบข้อมูลข่าวสารต่าง ๆ ที่เป็นปัจจุบัน	แผนชุมชน	สำนักปลัด
๑๒.	โครงการ ก่อสร้างสนามกีฬา (ชุมชนโพธิ์ชัย)	เพื่อ ปรับพื้นที่สาธารณะที่ว่างเปล่าให้เป็นพื้นที่สำหรับการเล่นกีฬาต่าง ๆ	ปรับพื้นที่สาธารณะที่ว่างเปล่าให้เป็นพื้นที่สำหรับการเล่นกีฬาต่าง ๆ ในชุมชนโพธิ์ชัย	๑๐๐,๐๐๐	๑๐๐,๐๐๐	๑๐๐,๐๐๐	๑๐๐,๐๐๐	๑๐๐,๐๐๐	ประชาชนในชุมชนได้มีพื้นที่ออกกำลังกายมากขึ้น ๘๐ %	ประชาชนในชุมชนได้มีพื้นที่ออกกำลังกาย มากขึ้น	แผนชุมชน	สำนักปลัด
๑๓.	โครงการ ส่งเสริมสนับสนุนการใช้ อินเทอร์เน็ต (ระบบฟรี Wifi) (ชุมชนโพธิ์ชัย)	เพื่อ การให้บริการประชาชนด้านการใช้ระบบอินเทอร์เน็ต ฟรี Wifi)	การให้บริการประชาชนด้านการใช้ระบบอินเทอร์เน็ต ฟรี Wifi)	๑๐,๐๐๐	๑๐,๐๐๐	๑๐,๐๐๐	๑๐,๐๐๐	๑๐,๐๐๐	ประชาชนได้ใช้ประโยชน์ในระบบอินเทอร์เน็ตฟรี Wifi) สามารถลดรายจ่ายได้มากขึ้น ๖๐ %	ประชาชนได้ใช้ประโยชน์ในระบบอินเทอร์เน็ต ฟรี Wifi) สามารถลดรายจ่ายได้มากขึ้น ๖๐ %	แผนชุมชน	สำนักปลัด
รวม	.....๑๓.....โครงการ	-	-	๓,๒๘๐,๐๐๐	๓,๒๘๐,๐๐๐	๓,๒๘๐,๐๐๐	๓,๒๘๐,๐๐๐	๓,๒๘๐,๐๐๐	-	-	-	-

รายละเอียดโครงการพัฒนา  
ที่นำมาจากแผนพัฒนาหมู่บ้านและแผนพัฒนาชุมชน  
แผนพัฒนาท้องถิ่น (พ.ศ.๒๕๖๖-๒๕๗๐)  
เทศบาลตำบลโพธิ์ชัย อำเภอโพธิ์ชัย จังหวัดหนองคาย

แบบ ผ.๐๒/๑

- ก. ยุทธศาสตร์ชาติ ๒๐ ปี ยุทธศาสตร์ที่ ๖ ยุทธศาสตร์ ชาติด้านการปรับสมดุลและพัฒนาระบบการบริหารจัดการภาครัฐ  
 ข. แผนพัฒนาเศรษฐกิจและสังคมแห่งชาติ ฉบับที่ ๑๓ หมายความว่า ๑๓ ไทยมีภาครัฐที่ทันสมัย มีประสิทธิภาพและตอบโจทย์ประชาชน  
 ค. Sustainable Development Goals : SDGs เป้าหมายที่ -  
 ง. ยุทธศาสตร์จังหวัด ประเด็นการพัฒนาที่ ๔ พัฒนาระบบบริหารจัดการภาครัฐ  
 จ. ยุทธศาสตร์การพัฒนาขององค์กรปกครองส่วนท้องถิ่นในเขตจังหวัด ประเด็นการพัฒนาที่ ๔ พัฒนาระบบการให้บริการประชาชนและการบริหารจัดการภายในองค์กร

ยุทธศาสตร์ การพัฒนาด้านการบริหารจัดการองค์กรและบุคลากร

๘ ยุทธศาสตร์ การพัฒนาด้านการบริหารจัดการองค์กรและบุคลากร

๘.๑ กลยุทธ์ที่ ๗ พัฒนาระบบของบุคลากรเทศบาลให้สามารถส่งมอบบริการสาธารณะได้อย่างมีประสิทธิภาพพัฒนาสำนักงานเทศบาลให้เป็นที่ทำงานน่าอยู่ และพนักงานมีความสุขกับการทำงาน

(๒) แผนงาน สาธารณสุข

ที่	โครงการ	วัตถุประสงค์	เป้าหมาย (ผลผลิตของโครงการ)	งบประมาณและที่ผ่านมา					ตัวชี้วัด (KPI)	ผลที่คาดว่าจะได้รับ	ที่มาของ โครงการ	หน่วยงาน ที่รับผิดชอบ หลัก
				๒๕๖๖ (บาท)	๒๕๖๗ (บาท)	๒๕๖๘ (บาท)	๒๕๖๙ (บาท)	๒๕๗๐ (บาท)				
๑.	จัดซื้อเครื่องฟ้นหมอกควัน (ชุมชนจุมพลเมือง)	เพื่อกำจัดยูงและแมลงวันที่เป็น พาหะนำโรค	จัดซื้อเครื่องฟ้นหมอกควันที่ ได้รับการรับรองจาก วิทยาศาสตร์การแพทย์ จำนวน ๒ เครื่อง	๑๖๐,๐๐๐	๑๖๐,๐๐๐	๑๖๐,๐๐๐	๑๖๐,๐๐๐	๑๖๐,๐๐๐	จัดซื้อเครื่องฟ้น หมอกควันการ ควบคุมและ ป้องกันโรคใช้ เลือดออก ๙๐ % จำนวน ๒ เครื่อง	ทำให้มีการควบคุม และ ป้องกันโรคไข้เลือดออก	แผนชุมชน	กอง สาธารณสุข- สุขและ สิ่งแวดล้อม
รวม	.....๑.....โครงการ	-	-	๑๖๐,๐๐๐	๑๖๐,๐๐๐	๑๖๐,๐๐๐	๑๖๐,๐๐๐	๑๖๐,๐๐๐	-	-	-	-

ก. ยุทธศาสตร์ชาติ ๒๐ ปี ยุทธศาสตร์ที่ ๖ ยุทธศาสตร์ ชาติด้านการปรับสมดุลและพัฒนาระบบการบริหารจัดการภาครัฐ

ข. แผนพัฒนาเศรษฐกิจและสังคมแห่งชาติ ฉบับที่ ๑๓ หมายความว่า ๑๓ ไทยมีภาครัฐที่ทันสมัย มีประสิทธิภาพและตอบโจทย์ประชาชน

ค. Sustainable Development Goals : SDGs เป้าหมายที่ -

ง. ยุทธศาสตร์จังหวัด ประเด็นการพัฒนาที่ ๓ การเสริมสร้างความมั่นคงของชนสังคม สังคม และสิ่งแวดล้อม

จ. ยุทธศาสตร์การพัฒนาขององค์กรปกครองส่วนท้องถิ่นในเขตจังหวัด ประเด็นการพัฒนาที่ ๑ เสริมสร้างควมมั่นคงของชน สังคม สาธารณสุขและสิ่งแวดล้อม

ยุทธศาสตร์ การพัฒนาด้านต่างๆ ตามนโยบายของรัฐบาล กระทรวง ทบวง กรม จังหวัด อำเภอ และการกิจถ่ายโอนให้แก่องค์กรปกครองส่วนท้องถิ่น

๔ ยุทธศาสตร์ การพัฒนาด้านต่างๆ ตามนโยบายของรัฐบาล กระทรวง ทบวง กรม จังหวัด อำเภอ และการกิจถ่ายโอนให้แก่องค์กรปกครองส่วนท้องถิ่น

๔.๑ กลยุทธ์ที่ ๗ พัฒนาระบบของบุคลากรเทศบาลให้สามารถส่งมอบบริการสาธารณะได้อย่างมีประสิทธิภาพพัฒนาสำนักงานเทศบาลให้เป็นที่ทำงานน่าอยู่ และพนักงานมีความสุขกับการทำงาน

(๔) แผนงาน สังคมสงเคราะห์

ที่	โครงการ	วัตถุประสงค์	เป้าหมาย (ผลผลิตของโครงการ)	งบประมาณและที่ผ่านมา					ตัวชี้วัด (KPI)	ผลที่คาดว่าจะได้รับ	ที่มาของ โครงการ	หน่วยงาน ที่รับผิดชอบ หลัก
				๒๕๖๖ (บาท)	๒๕๖๗ (บาท)	๒๕๖๘ (บาท)	๒๕๖๙ (บาท)	๒๕๗๐ (บาท)				
๑.	โครงการ อดหนุน งบประมาณให้กลุ่ม สตรีเทศบาลตำบล โพธิ์ชัย (ตาม โครงการจัดงานวัน สตรีสากล) (ชุมชน ชอยท่าเรือ)	เพื่อ ส่งเสริมการมีส่วนร่วมของ กลุ่มสตรี และพัฒนาศักยภาพ ขององค์กรสตรีในการเชื่อมโยง เครือข่ายการทำงานระหว่าง องค์กรสตรีอื่น ๆ	กลุ่มสตรีในเขตเทศบาลตำบล โพธิ์ชัย จำนวน ๕๐๐ คน	๓๘,๐๐๐	๓๘,๐๐๐	๓๘,๐๐๐	๓๘,๐๐๐	๓๘,๐๐๐	กลุ่มสตรีในเขต เทศบาลตำบล โพธิ์ชัยเกิดความ สามัคคีในหมู่คณะ ทำให้ชุมชนและ กลุ่มสตรีเกิดความ เข้มแข็ง จำนวน ๕๐๐ คน จำนวน ๑ โครงการ/ต่อปี	เกิดความสามัคคีในหมู่คณะ ทำให้ชุมชนและกลุ่มสตรี เกิดความเข้มแข็ง	แผน ชุมชน	กอง สวัสดิการ สังคม
รวม	.....๑.....โครงการ	-	-	๓๘,๐๐๐	๓๘,๐๐๐	๓๘,๐๐๐	๓๘,๐๐๐	๓๘,๐๐๐	-	-	-	-

รายละเอียดโครงการพัฒนา  
แผนพัฒนาท้องถิ่น (พ.ศ.๒๕๖๖-๒๕๗๐)  
สำหรับ โครงการที่เกี่วข้องขององค์กรปกครองส่วนท้องถิ่น (ที่ใช้สำหรับการประสานแผนพัฒนาท้องถิ่น)  
เทศบาลตำบลโพธิ์ชัย อำเภอโพธิ์ชัย จังหวัดหนองคาย

แบบ ผ.๐๒/๒

- ก. ยุทธศาสตร์ชาติ ๒๐ ปี ยุทธศาสตร์ที่ ๒ ยุทธศาสตร์ชาติด้านการสร้างความสามารถในการแข่งขัน  
ข. แผนพัฒนาเศรษฐกิจและสังคมแห่งชาติ ฉบับที่ ๑๓ หมายความว่า ๑๓ ไทยมีภาครัฐที่ทันสมัย มีประสิทธิภาพและตอบโจทย์ประชาชน  
ค. Sustainable Development Goals : SDGs เป้าหมายที่ -  
ง. ยุทธศาสตร์จังหวัด ประเด็นการพัฒนาที่ ๒ พัฒนาขีดความสามารถในการแข่งขันทางการค้า การลงทุน การค้าชายแดน การท่องเที่ยวและการบริการ  
จ. ยุทธศาสตร์การพัฒนาขององค์กรปกครองส่วนท้องถิ่นในเขตจังหวัด ประเด็นการพัฒนาที่ ๒ ยกระดับมาตรฐานด้านโครงสร้างพื้นฐานเชื่อมโยงแหล่งท่องเที่ยวการค้า การลงทุน

**ยุทธศาสตร์ การพัฒนาด้วยโครงสร้างพื้นฐาน**

**๑. ยุทธศาสตร์ การพัฒนาด้วยโครงสร้างพื้นฐาน**

๑.๑ กลยุทธ์ที่ ๒ พัฒนาโครงสร้างพื้นฐานของเมืองให้สมบูรณ์ สวยงามและน่าอยู่ และอนุรักษ์ไว้ซึ่งประเพณีวัฒนธรรมที่ทรงคุณค่าของท้องถิ่น

**(๑) แผนงาน เศรษฐกิจและชุมชน**

ที่	โครงการ	วัตถุประสงค์	เป้าหมาย (ผลผลิตของโครงการ)	งบประมาณและที่ผ่านมา					ตัวชี้วัด (KPI)	ผลที่คาดว่าจะได้รับ	หน่วยงาน ที่จะขอประสาน	
				๒๕๖๖ (บาท)	๒๕๖๗ (บาท)	๒๕๖๘ (บาท)	๒๕๖๙ (บาท)	๒๕๗๐ (บาท)				
๑.	โครงการ เสริมผิวลาดยางแอสฟัลท์ติกคอนกรีตภายในเขตเทศบาลตำบลโพธิ์ชัย (ชุมชนมณีโคตร+ชุมชนโพธิ์ชัย,ชุมชนภิรมยาราม+ชุมชนโพธิ์ชัย,ชุมชนจอมทอง+ชุมชนวัดไทย,ชุมชนจุมพลเมือง+ชุมชนศรีเกิด)	เพื่อให้การสัญจรและการคมนาคมขนส่ง มีความสะดวกและมีความปลอดภัย มากยิ่งขึ้น	เสริมผิวลาดยางแอสฟัลท์ติกคอนกรีตภายใน เขตเทศบาลตำบลโพธิ์ชัย - หมู่ที่ ๑ (ถนนจุมพล-ทุ่งธาตุ) (ชุมชนมณีโคตร +ชุมชนโพธิ์ชัย) ก.เฉลี่ย ๑๖.๐๐ ม.ยาวไม่น้อยกว่า ๔๒๕ ม. ความหนา ๐.๐๕ ม. - หมู่ที่ ๑ (ถนนราษฎร์บำรุง) (ชุมชนภิรมยาราม+ชุมชนโพธิ์ชัย) ก.เฉลี่ย ๑๐.๐๐ ม.ยาวไม่น้อยกว่า ๓๕๐.๐๐ ม. ความหนา ๐.๐๕ ม. - หมู่ที่ ๑,หมู่ ๑๓(ถนนพิสัยสรเดช) (ชุมชนจอมทอง+ชุมชนวัดไทย+ชุมชนภิรมยาราม,ชุมชนจุมพลเมือง+ชุมชนศรีเกิด) ก.เฉลี่ย ๑๐.๐๐ ม.ยาวไม่น้อยกว่า ๙๐๐.๐๐ ม.ความหนา ๐.๐๕ม. - หมู่ที่ ๑ (ซอยเทศบาล ๑) (ชุมชนมณีโคตร) ก.เฉลี่ย ๙.๐๐ ม. ยาวไม่น้อยกว่า ๒๓๐.๐๐ ม. ความหนา ๐.๐๕ ม. - หมู่ที่ ๑ (ซอยเทศบาล ๑/๑) (ข้างวัดมณีโคตร) (ชุมชนมณีโคตร) ก.เฉลี่ย ๓.๐๐ ม. ยาวไม่น้อยกว่า ๓๕.๐๐ ม. ความหนา ๐.๐๕ ม. - หมู่ที่ ๑ (ซอยเทศบาล ๒) (ชุมชนศรีเกิด) ก.เฉลี่ย ๘.๕๐ ม. ยาวไม่น้อยกว่า ๑๕๕.๐๐ ม. ความหนา ๐.๐๕ ม.	๙,๗๑๐,๐๐๐	๙,๗๑๐,๐๐๐	๙,๗๑๐,๐๐๐	๙,๗๑๐,๐๐๐	๙,๗๑๐,๐๐๐	๙,๗๑๐,๐๐๐	เสริมผิวลาดยางแอสฟัลท์ติกคอนกรีตภายใน เขตเทศบาลตำบลโพธิ์ชัย ประชาชนได้ใช้สัญจรสะดวกสบายมากขึ้น ๙๐ % จำนวน ๘ ชุมชน	การสัญจรและการคมนาคมขนส่งมีความสะดวกและมีความปลอดภัยมากยิ่งขึ้น	จังหวัด/อบจ. และอื่น ๆ

รายละเอียดโครงการพัฒนา

แผนพัฒนาท้องถิ่น (พ.ศ.๒๕๖๖-๒๕๗๐)

สำหรับ โครงการที่เกี่วกันขององค์การปกครองส่วนท้องถิ่น (ที่ใช้สำหรับการประสานแผนพัฒนาท้องถิ่น)

เทศบาลตำบลโพธิ์พิสัย อำเภอโพธิ์พิสัย จังหวัดหนองคาย

แบบ ผ.๐๒/๒

- ก. ยุทธศาสตร์ชาติ ๒๐ ปี ยุทธศาสตร์ที่ ๒ ยุทธศาสตร์ชาติด้านการสร้างความสามารถในการแข่งขัน  
 ข. แผนพัฒนาเศรษฐกิจและสังคมแห่งชาติ ฉบับที่ ๑๓ หมายความว่า ๑๓ ไทยมีภาครัฐที่ทันสมัย มีประสิทธิภาพและตอบใจประชาชน  
 ค. Sustainable Development Goals : SDGs เป้าหมายที่ -  
 ง. ยุทธศาสตร์จังหวัด ประเด็นการพัฒนาที่ ๒ พัฒนาขีดความสามารถในการแข่งขันทางการค้า การลงทุน การค้าชายแดน การท่องเที่ยวและการบริการ  
 จ. ยุทธศาสตร์การพัฒนาขององค์กรปกครองส่วนท้องถิ่นในเขตจังหวัด ประเด็นการพัฒนาที่ ๒ ยกระดับมาตรฐานด้านโครงสร้างพื้นฐานเชื่อมโยงแหล่งท่องเที่ยวการค้า การลงทุน

**ยุทธศาสตร์ การพัฒนาโครงสร้างพื้นฐาน**

๑. ยุทธศาสตร์ การพัฒนาโครงสร้างพื้นฐาน

๑.๑ กลยุทธ์ที่ ๒ พัฒนาโครงสร้างพื้นฐานของเมืองให้สมบูรณ์ สวยงามและน่าอยู่ และอนุรักษ์ใช้ซึ่งประเพณีวัฒนธรรมที่ทรงคุณค่าของท้องถิ่น

(๑) แผนงาน เคหะและชุมชน

ที่	โครงการ	วัตถุประสงค์	เป้าหมาย (ผลผลิตของโครงการ)	งบประมาณและที่ผ่านมา					ตัวชี้วัด (KPI)	ผลที่คาดว่าจะได้รับ	หน่วยงาน ที่จะขอประสาน
				๒๕๖๖ (บาท)	๒๕๖๗ (บาท)	๒๕๖๘ (บาท)	๒๕๖๙ (บาท)	๒๕๗๐ (บาท)			
			- หมู่ที่ ๑ (ซอยเทศบาล ๒/๑) (ชุมชนศรีเกิด) ก.เฉลี่ย ๒.๕๐ม.ยาวไม่น้อยกว่า ๔๕.๐๐ ม.ความหนา ๐.๐๕ ม. - หมู่ที่ ๑ (ซอยเทศบาล ๒/๒) (ชุมชนศรีเกิด) ก.เฉลี่ย๓.๕๐ ม.ยาวไม่น้อยกว่า ๑๕.๐๐ ม.ความหนา ๐.๐๕ ม. - หมู่ที่ ๑ (ซอยเทศบาล ๓) (ชุมชนศรีเกิด) ก.เฉลี่ย ๔.๐๐ม.ยาวไม่น้อยกว่า ๑๒๕.๐๐ ม.ความหนา ๐.๐๕ ม. - หมู่ที่ ๑ (ซอยเทศบาล ๔) (ชุมชนศรีเกิด) ก.เฉลี่ย ๓.๕๐ม.ยาวไม่น้อยกว่า ๘๕.๐๐ ม. ความหนา ๐.๐๕ ม. - หมู่ที่ ๑ (ซอยเทศบาล ๔/๑) (ชุมชนศรีเกิด) ก.เฉลี่ย๓.๕๐ ม.ยาวไม่น้อยกว่า ๗๐.๐๐ ม. ความหนา ๐.๐๕ ม. - หมู่ที่ ๑ (ซอยเทศบาล ๕) (ชุมชนจุมพลเมือง) ก.เฉลี่ย๘.๐๐ ม.ยาวไม่น้อยกว่า ๑๓๐.๐๐ ม.ความหนา๐.๐๕ ม. - หมู่ที่ ๑ (ซอยเทศบาล ๖) (ชุมชนโพธิ์ชัย) ก.เฉลี่ย ๖.๕๐ม.ยาวไม่น้อยกว่า ๒๓๐.๐๐ม.ความหนา ๐.๐๕ ม.								

**รายละเอียดโครงการพัฒนา**  
**แผนพัฒนาท้องถิ่น (พ.ศ.๒๕๖๖-๒๕๗๐)**  
**สำหรับ โครงการที่เกิณศักยภาพขององค์กรปกครองส่วนท้องถิ่น (ที่ใช้สำหรับการประสานแผนพัฒนาท้องถิ่น)**  
**เทศบาลตำบลโพธิ์ชัย อำเภอโพธิ์ชัย จังหวัดหนองคาย**

แบบ ผ.๐๒/๒

- ก. ยุทธศาสตร์ชาติ ๒๐ ปี ยุทธศาสตร์ที่ ๒ ยุทธศาสตร์ชาติด้านการสร้างความสามารถในการแข่งขัน
- ข. แผนพัฒนาเศรษฐกิจและสังคมแห่งชาติ ฉบับที่ ๑๓ หมายเหตุที่ ๑๓ ไทยมีภาครัฐที่ทันสมัย มีประสิทธิภาพและตอบใจประชาชน
- ค. Sustainable Development Goals : SDGs เป้าหมายที่ -
- ง. ยุทธศาสตร์จังหวัด ประเด็นการพัฒนาที่ ๒ พัฒนาขีดความสามารถในการแข่งขันทางการค้า การลงทุน การค้าชายแดน การท่องเที่ยวและการบริการ
- จ. ยุทธศาสตร์การพัฒนาขององค์กรปกครองส่วนท้องถิ่นในเขตจังหวัด ประเด็นพัฒนาที่ ๒ ยกระดับมาตรฐานด้านโครงสร้างพื้นฐานเชื่อมโยงแหล่งท่องเที่ยวการค้า การลงทุน
- ยุทธศาสตร์ การพัฒนาด้านโครงสร้างพื้นฐาน**
๑. ยุทธศาสตร์ การพัฒนาด้านโครงสร้างพื้นฐาน
- ๑.๑ กลยุทธ์ที่ ๒ พัฒนาโครงสร้างพื้นฐานของเมืองให้สมบูรณ์ สวยงามและน่าอยู่ และอนุรักษ์วิถีซึ่งประเพณีวัฒนธรรมที่ทรงคุณค่าของท้องถิ่น
- (๑) แผนงาน เคหะและชุมชน

ที่	โครงการ	วัตถุประสงค์	เป้าหมาย (ผลผลิตของโครงการ)	งบประมาณและที่ผ่านมา					ตัวชี้วัด (KPI)	ผลที่คาดว่าจะได้รับ	หน่วยงาน ที่จะขอประสาน
				๒๕๖๖ (บาท)	๒๕๖๗ (บาท)	๒๕๖๘ (บาท)	๒๕๖๙ (บาท)	๒๕๗๐ (บาท)			
			- หมู่ที่ ๑ (ซอยเทศบาล ๖/๑) (ชุมชนมณีโคตร) ก.เฉลี่ย๖.๐๐ ม.ยาวไม่น้อยกว่า ๔๕.๐๐ ม.ความหนา ๐.๐๕ ม. - หมู่ที่ ๑ (ซอยเทศบาล ๗) (ชุมชนโพธิ์ชัย) ก.เฉลี่ย ๔.๐๐ม.ยาวไม่น้อยกว่า ๕๕.๐๐ ม. ความหนา ๐.๐๕ ม. - หมู่ที่ ๑ (ซอยเทศบาล ๘) (ชุมชนจุมพลเมือง) ก.เฉลี่ย๔.๐๐ ม.ยาวไม่น้อยกว่า ๗๕.๐๐ ม. ความหนา ๐.๐๕ ม. - หมู่ที่ ๑ (ซอยเทศบาล ๙) (ชุมชนจุมพลเมือง) ก.เฉลี่ย ๕.๐๐ม.ยาวไม่น้อยกว่า ๑๕๕.๐๐ม.ความหนา ๐.๐๕ ม.								จังหวัด/อบจ. และอื่น ๆ
๒.	โครงการเสริมผิวลาดยางแอสฟัลท์ติกคอนกรีตภายในเขตเทศบาลตำบลโพธิ์ชัย (ชุมชนตลาดสด,ชุมชนภิรมยาราม+ชุมชนโพธิ์ชัย,ชุมชนจอมทอง,ชุมชนวัดไทย,จุมพลเมือง,ชุมชนศรีเกิด)	เพื่อให้การสัญจรและการคมนาคมขนส่ง มีความสะดวกและมีความปลอดภัย มากยิ่งขึ้น	เสริมผิวลาดยางแอสฟัลท์ติกคอนกรีตภายในเขตเทศบาลตำบลโพธิ์ชัย - หมู่ที่ ๑๓ (ถนนตรีดำรง ๑) (ชุมชนตลาดสด) ก.เฉลี่ย๑๐.๐๐ม.ยาวไม่น้อยกว่า ๘๐.๐๐ ม. ความหนา ๐.๐๕ ม. - หมู่ที่ ๑๓ (ถนนตรีดำรง ๒) (ชุมชนตลาดสด) ก.เฉลี่ย๑๐.๐๐ม.ยาวไม่น้อยกว่า ๗๕.๐๐ ม. ความหนา ๐.๐๕ ม.	๑๓,๔๓๐,๐๐๐	๑๓,๔๓๐,๐๐๐	๑๓,๔๓๐,๐๐๐	๑๓,๔๓๐,๐๐๐	๑๓,๔๓๐,๐๐๐	เสริมผิวลาดยางแอสฟัลท์ติกคอนกรีตภายในเขตเทศบาลตำบลโพธิ์ชัย ประชาชนใช้สัญจรไป-มา ได้สะดวกมากขึ้น ๑๐๐ %	การสัญจรและการคมนาคมขนส่งมีความสะดวกและมีความปลอดภัยมากยิ่งขึ้น	จังหวัด/อบจ. และอื่น ๆ

**รายละเอียดโครงการพัฒนา**  
**แผนพัฒนาท้องถิ่น (พ.ศ.๒๕๖๖-๒๕๗๐)**  
**สำหรับ โครงการที่เกี่ยกับขององค์กรปกครองส่วนท้องถิ่น (ที่ใช้สำหรับการประสานแผนพัฒนาท้องถิ่น)**  
**เทศบาลตำบลโพธิ์ชัย อำเภอโพธิ์ชัย จังหวัดหนองคาย**

แบบ ผ.๐๒/๒

- ก. ยุทธศาสตร์ชาติ ๒๐ ปี ยุทธศาสตร์ที่ ๒ ยุทธศาสตร์ชาติด้านการสร้างความสามารถในการแข่งขัน
- ข. แผนพัฒนาเศรษฐกิจและสังคมแห่งชาติ ฉบับที่ ๑๓ หมายความว่า ๑๓ ไทยมีภาครัฐที่ทันสมัย มีประสิทธิภาพและตอบโจทยประชาชน
- ค. Sustainable Development Goals : SDGs เป้าหมายที่ -
- ง. ยุทธศาสตร์จังหวัด ประเด็นการพัฒนาที่ ๒ พัฒนาขีดความสามารถในการแข่งขันทางการค้า การลงทุน การค้าชายแดน การท่องเที่ยวและการบริการ
- จ. ยุทธศาสตร์การพัฒนาขององค์กรปกครองส่วนท้องถิ่นในเขตจังหวัด ประเด็นพัฒนาที่ ๒ ยกระดับมาตรฐานด้านโครงสร้างพื้นฐานเชื่อมโยงแหล่งท่องเที่ยวการค้า การลงทุน
- ยุทธศาสตร์ การพัฒนาด้านโครงสร้างพื้นฐาน**
๑. ยุทธศาสตร์ การพัฒนาด้านโครงสร้างพื้นฐาน
- ๑.๑ กลยุทธ์ที่ ๒ พัฒนโครงสร้างพื้นฐานของเมืองให้สมบูรณ์ สวยงามและน่าอยู่ และอนุรักษ์ไว้ซึ่งประเพณีวัฒนธรรมที่ทรงคุณค่าของท้องถิ่น
- (๑) แผนงาน เคหะและชุมชน

ที่	โครงการ	วัตถุประสงค์	เป้าหมาย (ผลผลิตของโครงการ)	งบประมาณและที่ผ่านมา					ตัวชี้วัด (KPI)	ผลที่คาดว่าจะได้รับ	หน่วยงาน ที่จะขอประสาน
				๒๕๖๖ (บาท)	๒๕๖๗ (บาท)	๒๕๖๘ (บาท)	๒๕๖๙ (บาท)	๒๕๗๐ (บาท)			
			- หมู่ที่ ๑๓ (ถนนตรีดำรง ๓) (ชุมชนตลาดสด) ก.เฉลี่ย๑๐.๐๐ม.ยาวไม่น้อยกว่า ๘๐.๐๐ ม. ความหนา ๐.๐๕ ม. - หมู่ที่ ๑ (ถนนเพ็ญศรีธรรม) (ชุมชนตลาดสด) ก.เฉลี่ย ๘.๐๐ม.ยาวไม่น้อยกว่า ๑๒๗.๐๐ ม.ความหนา๐.๐๕ ม. - หมู่ที่ ๑ (ถนนราษฎร์บำรุง) (ชุมชนภิรมยาราม+ชุมชนโพธิ์ชัย) ก.เฉลี่ย๑๐.๐๐ม.ยาวไม่น้อยกว่า ๓๕๐.๐๐ ม.ความหนา๐.๐๕ ม. - หมู่ที่ ๑,หมู่ ๑๓ (ถนนพิสัยสร- เดช) (ชุมชนจอมทอง,ชุมชนวัด ไทย,ชุมชนภิรมยาราม,ชุมชน จุมพลเมือง,ชุมชนศรีเกิด) ก.เฉลี่ย๑๐.๐๐ม.ยาวไม่น้อยกว่า ๙๐๐.๐๐ ม.ความหนา๐.๐๕ ม. หมู่ที่ ๑๓ (ถนนเจริญภิบาล) (ชุมชนตลาดสด) ก.เฉลี่ย ๘.๐๐ม.ยาวไม่น้อยกว่า ๒๗๐.๐๐ ม.ความหนา๐.๐๕ ม. - หมู่ที่ ๑,หมู่ที่ ๑๓ (ถนนภิรม ยาราม) (ชุมชนภิรมยาราม+ชุม ชนตลาดสด) ก.เฉลี่ย๑๖.๐๐ม.ยาวไม่น้อยกว่า ๔๕๐.๐๐ ม.ความหนา๐.๐๕ ม.								

รายละเอียดโครงการพัฒนา  
แผนพัฒนาท้องถิ่น (พ.ศ.๒๕๖๖-๒๕๗๐)  
สำหรับ โครงการที่เกี่วกันขององค์กรปกครองส่วนท้องถิ่น (ที่ใช้สำหรับการประสานแผนพัฒนาท้องถิ่น)  
เทศบาลตำบลโพธิ์พิสัย อำเภอโพธิ์พิสัย จังหวัดหนองคาย

แบบ ผ.๐๒/๒

- ก. ยุทธศาสตร์ชาติ ๒๐ ปี ยุทธศาสตร์ที่ ๒ ยุทธศาสตร์ชาติด้านการสร้างขีดความสามารถในการแข่งขัน  
ข. แผนพัฒนาเศรษฐกิจและสังคมแห่งชาติ ฉบับที่ ๑๓ หมายเหตุที่ ๑๓ ไทยมีภาครัฐที่ทันสมัย มีประสิทธิภาพและตอบโจทยประชาชน  
ค. Sustainable Development Goals : SDGs เป้าหมายที่ -  
ง. ยุทธศาสตร์จังหวัด ประเด็นการพัฒนาที่ ๒ พัฒนาขีดความสามารถในการแข่งขันทางการค้า การลงทุน การค้าชายแดน การท่องเที่ยวและการบริการ  
จ. ยุทธศาสตร์การพัฒนาขององค์กรปกครองส่วนท้องถิ่นในเขตจังหวัด ประเด็นการพัฒนาที่ ๒ ยุทธศาสตร์มาตรฐานด้านโครงสร้างพื้นฐานเชื่อมโยงแหล่งท่องเที่ยวการค้า การลงทุน
- ยุทธศาสตร์ การพัฒนาด้านโครงสร้างพื้นฐาน  
๑. ยุทธศาสตร์ การพัฒนาด้านโครงสร้างพื้นฐาน  
๑.๑ กลยุทธ์ที่ ๒ พัฒนาศักยภาพโครงสร้างพื้นฐานของเมืองให้สมบูรณ์ สวยงามและน่าอยู่ และอนุรักษ์ไว้ซึ่งประเพณีวัฒนธรรมที่ทรงคุณค่าของท้องถิ่น

(๑) แผนงาน เศรษฐกิจชุมชน

ที่	โครงการ	วัตถุประสงค์	เป้าหมาย (ผลผลิตของโครงการ)	งบประมาณและที่ผ่านมา					ตัวชี้วัด (KPI)	ผลที่คาดว่าจะได้รับ	หน่วยงาน ที่จะขอประสาน
				๒๕๖๖ (บาท)	๒๕๖๗ (บาท)	๒๕๖๘ (บาท)	๒๕๖๙ (บาท)	๒๕๗๐ (บาท)			
			- หมู่ที่ ๑ (ชอยเทศบาล ๑๐) (ชุมชนวัดไทย) ก.เฉลี่ย ๔.๐๐ม.ยาวไม่น้อยกว่า ๑๕๐.๐๐ ม.ความหนา๐.๐๕ ม. - หมู่ที่ ๑ (ชอยเทศบาล ๑๑) (ชุมชนวัดไทย) ก.เฉลี่ย ๕.๐๐ม.ยาวไม่น้อยกว่า ๑๔๔.๐๐ ม.ความหนา๐.๐๕ ม. - หมู่ที่ ๑ (ชอยเทศบาล ๑๒) (ชุมชนวัดไทย) ก.เฉลี่ย ๗.๐๐ม.ยาวไม่น้อยกว่า ๑๔๕.๐๐ ม.ความหนา๐.๐๕ ม. - หมู่ที่ ๑ (ชอยเทศบาล ๑๓) (ชุมชนวัดไทย) ก.เฉลี่ย ๕.๐๐ม.ยาวไม่น้อยกว่า ๑๔๐.๐๐ ม.ความหนา๐.๐๕ ม. - หมู่ที่ ๑ (ชอยเทศบาล ๑๔) (ชุมชนภิรมยาราม) ก.เฉลี่ย๑๐.๐๐ ม.ยาวไม่น้อยกว่า ๑๑๕.๐๐ ม.ความหนา๐.๐๕ ม. - หมู่ที่ ๑ (ชอยเทศบาล ๑๕) (ชุมชนวัดไทย) ก.เฉลี่ย ๔.๐๐ม.ยาวไม่น้อยกว่า ๑๓๕.๐๐ ม.ความหนา๐.๐๕ ม. - หมู่ที่ ๑๓ (ชอยเทศบาล ๑๖) (ชุมชนวัดไทย) ก.เฉลี่ย ๘.๐๐ม.ยาวไม่น้อยกว่า ๑๓๕.๐๐ ม.ความหนา๐.๐๕ ม.								

รายละเอียดโครงการพัฒนา  
แผนพัฒนาท้องถิ่น (พ.ศ.๒๕๖๖-๒๕๗๐)  
สำหรับ โครงการที่เกิดศักยภาพขององค์กรปกครองส่วนท้องถิ่น (ที่ใช้สำหรับการประสานแผนพัฒนาท้องถิ่น)  
เทศบาลตำบลโพธิ์ชัย อำเภอโพธิ์ชัย จังหวัดหนองคาย

แบบ ผ.๐๒/๒

- ก. ยุทธศาสตร์ชาติ ๒๐ ปี ยุทธศาสตร์ที่ ๒ ยุทธศาสตร์ชาติด้านการสร้างความสามารถในการแข่งขัน
- ข. แผนพัฒนาเศรษฐกิจและสังคมแห่งชาติ ฉบับที่ ๑๓ หมายความว่า ๑๓ ไทยมีภาครัฐที่ทันสมัย มีประสิทธิภาพและตอบใจต่อประชาชน
- ค. Sustainable Development Goals : SDGs เป้าหมายที่ -
- ง. ยุทธศาสตร์จังหวัด ประเด็นการพัฒนาที่ ๒ พัฒนาขีดความสามารถในการแข่งขันทางการค้า การลงทุน การค้าชายแดน การท่องเที่ยวและการบริการ
- จ. ยุทธศาสตร์การพัฒนาขององค์กรปกครองส่วนท้องถิ่นในเขตจังหวัด ประเด็นการพัฒนาที่ ๒ ยกระดับมาตรฐานด้านโครงสร้างพื้นฐานเชื่อมโยงแหล่งท่องเที่ยวการค้า การลงทุน
- ยุทธศาสตร์ การพัฒนาด้านโครงสร้างพื้นฐาน**
๑. ยุทธศาสตร์ การพัฒนาด้านโครงสร้างพื้นฐาน
- ๑.๑ กลยุทธ์ที่ ๒ พัฒนาโครงสร้างพื้นฐานของเมืองให้สมบูรณ์ สวยงามและน่าอยู่ และอนุรักษ์ไว้ซึ่งประเพณีวัฒนธรรมที่ทรงคุณค่าของท้องถิ่น
- (๑) แผนงาน เคหะและชุมชน

ที่	โครงการ	วัตถุประสงค์	เป้าหมาย (ผลผลิตของโครงการ)	งบประมาณและที่ผ่านมา					ตัวชี้วัด (KPI)	ผลที่คาดว่าจะได้รับ	หน่วยงาน ที่จะขอประสาน
				๒๕๖๖ (บาท)	๒๕๖๗ (บาท)	๒๕๖๘ (บาท)	๒๕๖๙ (บาท)	๒๕๗๐ (บาท)			
			- หมู่ที่ ๑๓ (ซอยเทศบาล ๑๗) (ชุมชนจอมทอง) ก.เฉลี่ย ๔.๐๐ม.ยาวไม่น้อยกว่า ๑๓๐.๐๐ ม.ความหนา ๐.๐๕ ม. - หมู่ที่ ๑๓ (ซอยเทศบาล ๑๘) (ชุมชนจอมทอง) ก.เฉลี่ย ๔.๐๐ม.ยาวไม่น้อยกว่า ๑๒๕.๐๐ ม.ความหนา ๐.๐๕ ม. - หมู่ที่ ๑๓ (ซอยเทศบาล ๑๙) (ชุมชนจอมทอง) ก.เฉลี่ย ๗.๐๐ม.ยาวไม่น้อยกว่า ๑๓๕.๐๐ ม.ความหนา ๐.๐๕ ม. - หมู่ที่ ๑๓ (ซอยเทศบาล ๒๐) (ชุมชนจอมทอง) ก.เฉลี่ย ๙.๐๐ม.ยาวไม่น้อยกว่า ๑๓๕.๐๐ ม.ความหนา ๐.๐๕ ม. - หมู่ที่ ๑๓ (ซอยเทศบาล ๒๑) (ชุมชนจอมทอง) ก.เฉลี่ย ๔.๐๐ม.ยาวไม่น้อยกว่า ๑๒๐.๐๐ ม.ความหนา ๐.๐๕ ม. - หมู่ที่ ๑๓ (ซอยเทศบาล ๒๓) (วอยเสถียรอุทิศ) (ชุมชนจอม- ทอง) ก.เฉลี่ย ๕.๐๐ม.ยาวไม่น้อยกว่า ๑๓๕.๐๐ ม.ความหนา ๐.๐๕ ม. - หมู่ที่ ๑๓ (ซอยเทศบาล ๒๖) (ชุมชนภิรมยาราม) ก.เฉลี่ย ๓.๐๐ม.ยาวไม่น้อยกว่า ๑๓๕.๐๐ ม.ความหนา ๐.๐๕ ม.								

**รายละเอียดโครงการพัฒนา  
แผนพัฒนาท้องถิ่น (พ.ศ.๒๕๖๖-๒๕๗๐)  
สำหรับ โครงการที่เกี่วข้องขององค์กรปกครองส่วนท้องถิ่น (ที่ใช้สำหรับการประสานแผนพัฒนาท้องถิ่น)  
เทศบาลตำบลโพธิ์พิสัย อำเภอโพธิ์พิสัย จังหวัดหนองคาย**

แบบ ผ.๐๒/๒

- ก. ยุทธศาสตร์ชาติ ๒๐ ปี ยุทธศาสตร์ที่ ๒ ยุทธศาสตร์ชาติด้านการสร้างความสามารถในการแข่งขัน  
ข. แผนพัฒนาเศรษฐกิจและสังคมแห่งชาติ ฉบับที่ ๑๓ หมายความว่า ๑๓ ไทยมีภาคีรัฐที่ทันสมัย มีประสิทธิภาพและตอบโจทยประชาชน  
ค. Sustainable Development Goals : SDGs เป้าหมายที่ -  
ง. ยุทธศาสตร์จังหวัด ประเด็นการพัฒนาที่ ๒ พัฒนาขีดความสามารถในการแข่งขันทางการค้า การลงทุน การค้าชายแดน การท่องเที่ยวและการบริการ  
จ. ยุทธศาสตร์การพัฒนาขององค์กรปกครองส่วนท้องถิ่นในเขตจังหวัด ประเด็นการพัฒนาที่ ๒ ยกระดับมาตรฐานด้านโครงสร้างพื้นฐานเชื่อมโยงแหล่งท่องเที่ยวการค้า การลงทุน  
**ยุทธศาสตร์ การพัฒนาด้านโครงสร้างพื้นฐาน**  
๑. ยุทธศาสตร์ การพัฒนาด้านโครงสร้างพื้นฐาน  
๑.๑ กลยุทธ์ที่ ๒ พัฒนาโครงสร้างพื้นฐานของเมืองให้สมบูรณ์ สวยงามและน่าอยู่ และอนุรักษ์ใช้ซึ่งประเพณีวัฒนธรรมที่ทรงคุณค่าของท้องถิ่น  
**(๑) แผนงาน เศรษฐกิจและชุมชน**

ที่	โครงการ	วัตถุประสงค์	เป้าหมาย (ผลผลิตของโครงการ)	งบประมาณและที่ผ่านมา					ตัวชี้วัด (KPI)	ผลที่คาดว่าจะได้รับ	หน่วยงาน ที่จะประสาน
				๒๕๖๖ (บาท)	๒๕๖๗ (บาท)	๒๕๖๘ (บาท)	๒๕๖๙ (บาท)	๒๕๗๐ (บาท)			
			- หมู่ที่ ๑๓ (ซอยเทศบาล ๒๗) (ชุมชนภิรมยาราม) ก.เฉลี่ย ๗.๐๐ม.ยาวไม่น้อยกว่า ๑๑๐.๐๐ ม. ความหนา ๐.๐๕ ม. - หมู่ที่ ๑๓ (ซอยเทศบาล ๒๙) (ชุมชนภิรมยาราม) ก.เฉลี่ย ๓.๐๐ ม. ยาวไม่น้อยกว่า ๑๐๐.๐๐ ม. ความหนา ๐.๐๕ ม. -หมู่ที่๑๓ (ซอยเทศบาล ๒๙/๑) (ชุมชนภิรมยาราม) ก.เฉลี่ย ๔.๑๐ ม. ยาวไม่น้อยกว่า ๑๑๔.๐๐ ม. ความหนา ๐.๐๕ ม. - หมู่ที่ ๑๓ (ซอยเทศบาล ๓๐) (ชุมชนภิรมยาราม) ก.เฉลี่ย ๔.๐๐ ม. ยาวไม่น้อยกว่า ๒๐๐.๐๐ ม. ความหนา ๐.๐๕ ม. - หมู่ที่๑๓ (ซอยเทศบาล ๓๐/๑) (ชุมชนภิรมยาราม) ก.เฉลี่ย ๔.๐๐ ม. ยาวไม่น้อยกว่า ๘๐.๐๐ ม. ความหนา ๐.๐๕ ม.								จังหวัด/อบจ. และอื่น ๆ
๓.	โครงการ ถนนไร้สาย	เพื่อ ปรับปรุงการเดินสายไฟฟ้า สายโทร- ศัพท์ สายเคเบิล ฯลฯ บริเวณถนน จุมพล-ทุ่งธาตุ,ถนนพิสัยสรเดช ถนนภิรม- ยาราม และถนนราษฎร์บำรุง ให้มีความ สวยงามและเป็นระเบียบ	ปรับปรุง สายไฟฟ้าสายโทรศัพท์ และสายเคเบิลต่าง ๆ ถนน จุมพล- ทุ่งธาตุ, ถนนพิสัยสรเดช , ถนน ภิรมยา-ราม และถนนราษฎร์บำรุง ให้เป็นระเบียบและสวยงาม	๑๐,๐๐๐,๐๐๐	๑๐,๐๐๐,๐๐๐	๑๐,๐๐๐,๐๐๐	๑๐,๐๐๐,๐๐๐	๑๐,๐๐๐,๐๐๐	ปรับปรุงระบบ ไฟฟ้าสาธารณะ ให้มีความเป็น ระเบียบสวยงาม ๙๐ % จำนวน ๔ สาย	ทำให้ถนนสายหลักในเขตเทศบาลมี ความสวยงามและเป็นระเบียบมาก ยิ่งขึ้น	จังหวัด/อบจ. และอื่น ๆ
๔.	โครงการ ปรับปรุงซ่อมแซม พื้นทาง ค.ส.ล.และเสริม ผิวจราจรลาดยาง แบบ แอสฟัลต์ติกคอนกรีต สถานีขนส่งผู้โดยสาร (ชุมชนตลาดสด)	เพื่อ ความสะดวกปลอดภัยในการสัญจร ของประชาชน	ปรับปรุงซ่อมแซมพื้นทางค.ส.ล.และ เสริมผิวจราจรลาดยางแบบแอส- ฟัลต์ติกคอนกรีต บริเวณลานจอด รถโดยสารเทศบาล พร้อมตีเส้น จราจรพื้นที่รวมไม่น้อยกว่า ๑,๐๐๐ ตร.เมตรตามแบบแปลนที่เทศบาล กำหนด	๒,๐๐๐,๐๐๐	๒,๐๐๐,๐๐๐	๒,๐๐๐,๐๐๐	๒,๐๐๐,๐๐๐	๒,๐๐๐,๐๐๐	ปรับปรุงซ่อมแซม พื้นทางค.ส.ล.และ เสริมผิวจราจรลาด ยางแบบแอสฟัลต์ ติกคอนกรีตบริเวณ ลานจอดรถโดยสาร เทศบาลพร้อมตีเส้น จราจรพื้นที่รวมไม่ น้อยกว่า ๑,๐๐๐ ตร.เมตร จำนวน ๑ สาย	ทำให้ประชาชนได้รับความสะดวก ปลอดภัยในการสัญจรและสภาพภูมิ ทัศน์ได้รับการปรับปรุง	จังหวัด/อบจ. และอื่น ๆ

**รายละเอียดโครงการพัฒนา**  
**แผนพัฒนาท้องถิ่น (พ.ศ.๒๕๖๖-๒๕๗๐) ทบพวน (ฉบับที่ ๒) ครั้งที่ ๑/๒๕๖๗**  
**สำหรับ โครงการที่เห็นศักยภาพขององค์กรปกครองส่วนท้องถิ่น (ที่ใช้สำหรับการประสานแผนพัฒนาท้องถิ่น)**  
**เทศบาลตำบลโพธิ์พิสัย อำเภอโพธิ์พิสัย จังหวัดหนองคาย**

แบบ ผ.๑๒/๒

- ก. ยุทธศาสตร์ชาติ ๒๐ ปี ยุทธศาสตร์ที่ ๒ ยุทธศาสตร์ชาติด้านการสร้างความสามารถในการแข่งขัน  
 ข. แผนพัฒนาเศรษฐกิจและสังคมแห่งชาติ ฉบับที่ ๑๓ หมายความว่า ๑๓ ไทยมีภาครัฐที่ทันสมัย มีประสิทธิภาพและตอบภัยประชาชน  
 ค. Sustainable Development Goals : SDGs เป้าหมายที่ -  
 ง. ยุทธศาสตร์จังหวัด ประเด็นการพัฒนาที่ ๒ พัฒนาขีดความสามารถในการแข่งขันทางการค้า การลงทุน การค้าชายแดน การท่องเที่ยวและการบริการ  
 จ. ยุทธศาสตร์การพัฒนาขององค์กรปกครองส่วนท้องถิ่นในเขตจังหวัด ประเด็นการพัฒนาที่ ๒ ยกระดับมาตรฐานด้านโครงสร้างพื้นฐานเชื่อมโยงแหล่งท่องเที่ยวการค้า การลงทุน  
**ยุทธศาสตร์ การพัฒนาฐานโครงสร้างพื้นฐาน**  
 ๑. ยุทธศาสตร์ การพัฒนาฐานโครงสร้างพื้นฐาน  
 ๑.๑ กลยุทธ์ที่ ๒ พัฒนาโครงสร้างพื้นฐานของเมืองให้สมบูรณ์ สวยงามและน่าอยู่ และอนุรักษ์ไว้ซึ่งประเพณีวัฒนธรรมที่ทรงคุณค่าของท้องถิ่น  
**(๑) แผนงาน เศรษฐกิจชุมชน**

ที่	โครงการ	วัตถุประสงค์	เป้าหมาย (ผลผลิตของโครงการ)	งบประมาณและที่ผ่านมา					ตัวชี้วัด (KPI)	ผลที่คาดว่าจะได้รับ	หน่วยงาน ที่จะประสาน
				๒๕๖๖ (บาท)	๒๕๖๗ (บาท)	๒๕๖๘ (บาท)	๒๕๖๙ (บาท)	๒๕๗๐ (บาท)			
๕.	โครงการ ปรับปรุงซ่อมแซม เสริมผิวถนนลาดยางแบบ แอสฟัลท์ติกคอนกรีต (ถนนกิมยาราม)	เพื่อ ความสะดวกปลอดภัยในการสัญจร และคมนาคมขนส่ง	ปรับปรุง พื้นผิวทางเสริมผิวจราจร ลาดยาง (แอสฟัลท์ติกคอนกรีต) พร้อมทั้งเส้นจราจรตามแบบแปลนเทศบาลฯ กำหนด	๒,๕๐๐,๐๐๐	๒,๕๐๐,๐๐๐	๒,๕๐๐,๐๐๐	๒,๕๐๐,๐๐๐	๒,๕๐๐,๐๐๐	ถนนลาดยางที่ ซ่อมแซม ประชาชนมีความสะดวกในการสัญจรมากกว่า ๙๐ %	ประชาชนได้รับความสะดวกปลอดภัย ในการใช้เส้นทางคมนาคมขนส่ง	จังหวัด/อบจ. และอื่น ๆ
๖.	โครงการ ติดตั้งโคมไฟเสาส่อง สนาม ประติมากรรม (รูปพญานาคขนาดสูง ๖.๐๐ เมตร)	เพื่อ สำหรับส่องสว่างบริเวณลาน อเนกประสงค์ เพื่อความสะดวก ปลอดภัยแก่ชีวิตและทรัพย์สินของ ประชาชน	ติดตั้งโคมไฟเสาสว่างบริเวณลาน อเนกประสงค์ภายในเขตเทศบาล จำนวน ๓๐ ชุด	๒,๔๐๐,๐๐๐	๒,๔๐๐,๐๐๐	๒,๔๐๐,๐๐๐	๒,๔๐๐,๐๐๐	๒,๔๐๐,๐๐๐	มีแสงสว่างเพิ่มมากขึ้นและมีความ สวยงาม ๗๐ % จำนวน ๓๐ ชุด	ประชาชนได้รับความสะดวกปลอดภัย แก่ชีวิตและทรัพย์สิน	จังหวัด/อบจ. และอื่น ๆ
๗.	โครงการ ปรับปรุงชั้นล่าง ลานนาคาเบิกฟ้าเป็นพื้นที่ จำหน่ายสินค้า/ศูนย์อาหาร/ ห้องฝากสิ่งของ	เพื่อ สร้างแหล่งรวมสินค้าจำหน่ายสินค้า สร้างระบบค้าขายโพธิ์พิสัย กระตุ้นระบบ เศรษฐกิจของประชาชน	ประชาชน มีแหล่งค้าขาย/มีสถานที่ ฝากสิ่งของเป็นทำเลที่เหมาะสมทำให้ เศรษฐกิจดีขึ้นมีการแลกเปลี่ยน สินค้า อีกทางหนึ่งของโพธิ์พิสัย	๒,๐๐๐,๐๐๐	๒,๐๐๐,๐๐๐	๒,๐๐๐,๐๐๐	๒,๐๐๐,๐๐๐	๒,๐๐๐,๐๐๐	ลานนาคาเบิกฟ้า ใช้ประโยชน์ มากกว่า ๘๐ % จำนวน ๑ แห่ง	เศรษฐกิจของชาวโพธิ์พิสัย ดีขึ้นและ สามารถ ดึงดูดนักท่องเที่ยวเข้ามาซื้อ ขายสินค้า มากขึ้น	จังหวัด/อบจ. และอื่น ๆ
๘.	โครงการก่อสร้างลานกีฬา อเนกประสงค์	เพื่อ เป็นสถานที่และศูนย์รวมทำกิจกรรม ต่าง ๆ เช่น ลานออกกำลังกาย เป็น สถานที่พักผ่อนหย่อนใจ มีกิจกรรมร่วมกัน สำหรับประชาชนทั่วไป	ประชาชน ได้ทำกิจกรรมร่วมกัน ออกกำลังกาย รวมทั้งได้พบปะแลกเปลี่ยนเรื่อง สุขภาพบริเวณภายใน ศูนย์เด็กเทศบาลตำบลโพธิ์พิสัย จำนวน ๑ แห่ง	๓,๐๐๐,๐๐๐	๓,๐๐๐,๐๐๐	๓,๐๐๐,๐๐๐	๓,๐๐๐,๐๐๐	๓,๐๐๐,๐๐๐	ก่อสร้างลาน กีฬาใช้ประโยชน์ ต่าง ๆ ได้ ๘๐ % จำนวน ๑ แห่ง	ประชาชนมีสุขภาพดี ร่างกายแข็งแรงและมีพื้นที่ในการทำกิจกรรมร่วมกันอย่างดีและได้มาตรฐาน	จังหวัด/อบจ. และอื่น ๆ
๙.	โครงการ ปรับปรุงบูรณะ ซ่อมแซม อาคาร และ บริเวณโดยรอบสถานี ขนส่งผู้โดยสารเทศบาล ตำบลโพธิ์พิสัย	เพื่อ ปรับปรุงภูมิทัศน์ให้สวยงามและ รองรับผู้โดยสารที่สัญจรไปมา ทำให้เกิดความ สะอาด สวยงามและมีความเป็น ระเบียบ สวยงาม ประทับใจ	บริเวณสถานีขนส่งผู้โดยสารโพธิ์พิสัย ปรับปรุงพื้นที่ให้รองรับผู้โดยสาร ที่ เดินทางมายังเมืองโพธิ์พิสัยเกิดความสวยงามและประทับใจ	๒,๐๐๐,๐๐๐	๒,๐๐๐,๐๐๐	๒,๐๐๐,๐๐๐	๒,๐๐๐,๐๐๐	๒,๐๐๐,๐๐๐	สถานีขนส่งผู้ โดยสารมีความ สะอาด สะอาด สวยงาม มากขึ้น ๘๐ % จำนวน ๑ แห่ง	รองรับผู้โดยสารที่เดินทางมายังโพธิ์ พิสัย ได้เป็นอย่างดี และมีความเป็น ระเบียบเรียบร้อยสวยงาม	จังหวัด/อบจ. และอื่น ๆ
๑๐.	โครงการปรับปรุงถนน ค.ส.ล. เสริมผิวถนนลาดยางแอสฟัลท์ติกคอนกรีต (ซอยเทศบาล ๑,๖,๗,๑๓,๑๔,๑๕,๒๘)	เพื่อ ความสะดวกปลอดภัยในการสัญจร และคมนาคมขนส่ง	ปรับปรุงพื้นผิวทางเสริมผิวจราจร ลาดยาง (แอสฟัลท์ติกคอนกรีต) พร้อมทั้งเส้นจราจร ตามแบบแปลนเทศบาล กำหนด	๕,๐๐๐,๐๐๐	๕,๐๐๐,๐๐๐	๕,๐๐๐,๐๐๐	๕,๐๐๐,๐๐๐	๕,๐๐๐,๐๐๐	ถนนลาดยางมี ความสะดวกสบาย ในการสัญจร มากขึ้น ๙๐ % จำนวน ๔ สาย	ประชาชน ได้รับความ สะดวก ความ ปลอดภัยในการใช้เส้นทางคมนาคม ขนส่ง	จังหวัด/อบจ. และอื่น ๆ
๑๑.	โครงการ จัดซื้อที่ดินเพื่อก่อ สร้างอาคาร/ขยายอาคาร สำนักงานเทศบาลบริการ ประชาชน	เพื่อ ขยายเขตพื้นที่ของสำนักงานเทศบาล ตำบลโพธิ์พิสัย	จัดซื้อที่ดินเพื่อก่อสร้างอาคาร/ ขยายอาคารสำนักงานเทศบาล บริการประชาชน	๑๐,๐๐๐,๐๐๐	๑๐,๐๐๐,๐๐๐	๑๐,๐๐๐,๐๐๐	๑๐,๐๐๐,๐๐๐	๑๐,๐๐๐,๐๐๐	บริการประชาชนได้ สะดวกมากขึ้น ๙๐ % จำนวน ๑ แห่ง	อำนวยความสะดวกการให้บริการ ประชาชนและเจ้าหน้าที่ผู้ปฏิบัติงาน	จังหวัด/อบจ. และอื่น ๆ

**รายละเอียดโครงการพัฒนา**  
**แผนพัฒนาท้องถิ่น (พ.ศ.๒๕๖๖-๒๕๗๐)**  
**สำหรับ โครงการที่เกินศักยภาพขององค์กรปกครองส่วนท้องถิ่น (ที่ใช้สำหรับการประสานแผนพัฒนาท้องถิ่น)**  
**เทศบาลตำบลโพธิ์ชัย อำเภอโพธิ์ชัย จังหวัดหนองคาย**

แบบ ผ.๐๒/๒

- ก. ยุทธศาสตร์ชาติ ๒๐ ปี ยุทธศาสตร์ที่ ๒ ยุทธศาสตร์ชาติด้านการสร้างความสามารถในการแข่งขัน  
 ข. แผนพัฒนาเศรษฐกิจและสังคมแห่งชาติ ฉบับที่ ๑๓ หมายความว่า ๑๓ ไทยมีภาครัฐที่ทันสมัย มีประสิทธิภาพและตอบเจตจำนงประชาชน  
 ค. Sustainable Development Goals : SDGs เป้าหมายที่ -  
 ง. ยุทธศาสตร์จังหวัด ประเด็นการพัฒนาที่ ๒ พัฒนาขีดความสามารถในการแข่งขันทางการค้า การลงทุน การค้าชายแดน การท่องเที่ยวและการบริการ  
 จ. ยุทธศาสตร์การพัฒนาขององค์กรปกครองส่วนท้องถิ่นในเขตจังหวัด ประเด็นการพัฒนาที่ ๒ ยกระดับมาตรฐานด้านโครงสร้างพื้นฐานเชื่อมโยงแหล่งท่องเที่ยวการค้า การลงทุน

**ยุทธศาสตร์ การพัฒนาด้านโครงสร้างพื้นฐาน**

๑. ยุทธศาสตร์ การพัฒนาด้านโครงสร้างพื้นฐาน

๑.๑ กลยุทธ์ที่ ๒ พัฒนาโครงสร้างพื้นฐานของเมืองให้สมบูรณ์ สวยงามและน่าอยู่ และอนุรักษ์ไว้ซึ่งประเพณีวัฒนธรรมที่ทรงคุณค่าของท้องถิ่น

(๑) แผนงาน เศรษฐกิจชุมชน

ที่	โครงการ	วัตถุประสงค์	เป้าหมาย (ผลผลิตของโครงการ)	งบประมาณและที่ผ่านมา					ตัวชี้วัด (KPI)	ผลที่คาดว่าจะได้รับ	หน่วยงาน ที่จะประสาน
				๒๕๖๖ (บาท)	๒๕๖๗ (บาท)	๒๕๖๘ (บาท)	๒๕๖๙ (บาท)	๒๕๗๐ (บาท)			
๑๒.	โครงการ ปรับปรุงถนน ค.ส.ล. และเสริมผิวลาด ลาดยางแบบแอสฟัลติก คอนกรีต (ถนนพิสัยสรเดช)	เพื่อให้ประชาชนได้รับความสะดวก รวดเร็วและปลอดภัยในการสัญจร	ปรับปรุงถนน ค.ส.ล.เสริมผิวลาด ยางแบบ(แอสฟัลติกคอนกรีต) ถนนพิสัยสรเดช(สามแยกรักษิโได้ ถึงสะพานปากห้วยหลวง)	๑,๐๐๐,๐๐๐	๑,๐๐๐,๐๐๐	๑,๐๐๐,๐๐๐	๑,๐๐๐,๐๐๐	๑,๐๐๐,๐๐๐	การสัญจรทาง ถนนลาดยาง ที่ปรับปรุงได้มี ความสะดวก ๙๐ % จำนวน ๑ สาย	ทำให้ประชาชนได้รับความสะดวก รวดเร็วและปลอดภัยในการสัญจร	จังหวัด/อบจ. และอื่น ๆ
๑๓.	โครงการ ปรับปรุงถนน ค.ส.ล. และเสริมผิวลาดยาง แบบแอสฟัลติกคอนกรีต (ถนนกสิกรรมาราม)	เพื่อให้ประชาชนได้รับความสะดวก รวด เร็วและปลอดภัยในการสัญจร	ปรับปรุงถนน ค.ส.ล.เสริมผิวลาด ยางแบบ(แอสฟัลติกคอนกรีต) ถนนกสิกรรมาราม ตามแบบแปลน เทศบาลฯ กำหนด	๓,๐๐๐,๐๐๐	๓,๐๐๐,๐๐๐	๓,๐๐๐,๐๐๐	๓,๐๐๐,๐๐๐	๑,๐๐๐,๐๐๐	การสัญจรทาง ถนนลาดยาง ที่ปรับปรุงได้มี ความสะดวก ๙๐ % จำนวน ๑ สาย	ทำให้ประชาชนได้รับความสะดวก รวดเร็วและปลอดภัยในการสัญจร	จังหวัด/อบจ. และอื่น ๆ
๑๕.	โครงการปรับปรุงทางเลียบริม เขื่อนและทางระบายน้ำใน เขตเทศบาล	เพื่อ ปรับปรุงทางเลียบริมและทาง ระบายน้ำในเขตเทศบาล	ปรับปรุงทางเลียบริมและทาง ระบายน้ำในเขตเทศบาลตามแบบ แปลนที่ เทศบาลฯ กำหนด	๒,๐๐๐,๐๐๐	๒,๐๐๐,๐๐๐	๒,๐๐๐,๐๐๐	๒,๐๐๐,๐๐๐	๒,๐๐๐,๐๐๐	ถนน ค.ส.ล.เลียบริม เขื่อนใช้สัญจรได้ สะดวก ๘๐ % จำนวน ๒ สาย	ประชาชนได้รับความสะดวกมากขึ้น ในการสัญจรและการคมนาคมขนส่ง	จังหวัด/อบจ. และอื่น ๆ
๑๖.	โครงการแก้ไขปัญหาอุทกภัย ในพื้นที่ชุมชน (ก่อสร้าง สถานีสูบน้ำบริเวณสำนักงาน เทศบาลตำบลโพธิ์ชัย (ชุมชนตลาดสด)	๑.เพื่อก่อสร้างสถานีสูบน้ำบริเวณสำนัก งานเทศบาลตำบลโพธิ์ชัย ๒.เพื่อแก้ไขปัญหาท่วมขังในพื้นที่ เทศบาลชุมชนตลาดสด ชุมชนกสิกรรมาราม ชุมชนจอมทองเขตพื้นที่ อบต.จุมพล ตลาด ช.เจริญ พื้นที่ หมู่ ๑๓ ต. จุมพล ๓.เพื่อเพิ่มประสิทธิภาพระบบระบายน้ำ ในเขตเทศบาลให้มีคุณภาพและทันทั่วทั้ง ต่อเหตุการณ์ ๔.เพื่อสร้างความมั่นใจให้แก่พี่น้อง ประชาชนและแก้ไขปัญหาความเดือด ร้อนที่เกิดขึ้นเป็นประจำ	๑.สามารถลดความเสียหายต่อ ทรัพย์สินของประชาชนได้เมื่อเกิด ฝนตกหนักที่มีปริมาณน้ำฝนมาก กว่าปกติ ๒.สร้างความมั่นใจในความเป็นอยู่ ให้แก่พี่น้องประชาชนได้ใช้ชีวิตอย่าง ปกติสุข ๓.ประชาชนที่อาศัยในพื้นที่ ได้รับ ความเดือดร้อนจากน้ำท่วมขังไม่เกิด ความกังวลกับปัญหาที่เคยเกิดขึ้นอีก ต่อไป ๔.ก่อสร้างสถานีสูบน้ำบริเวณสำนัก งานเทศบาลตำบลโพธิ์ชัย ที่มีประสิทธิภาพ และทำงานได้อย่างเต็มกำลังทันต่อ เหตุการณ์	๒,๐๐๐,๐๐๐	๒,๐๐๐,๐๐๐	๒,๐๐๐,๐๐๐	๒,๐๐๐,๐๐๐	๒,๐๐๐,๐๐๐	ก่อสร้าง สถานีสูบน้ำบริเวณ สำนักงานเทศบาล ตำบลโพธิ์ชัย ประชาชนได้รับ ความสะดวกในการ สัญจร ไม่มีน้ำท่วม ขัง ๑๐๐ % จำนวน ๒ โครงการ	๑.ประชาชนได้รับประโยชน์สูงสุดคลาย ความ กังวลและมีความมั่นใจในชีวิตและ ทรัพย์สิน ๒.ระบบระบายน้ำในเขตเทศบาลระบาย น้ำได้อย่างรวดเร็วทันทั่วทั้งที่ไม่เกิดน้ำท่วม ขัง อีกต่อไป ๓.สถานีสูบน้ำบริเวณเทศบาลตำบลโพ ธิ์ชัย ทำงานได้อย่างมีประสิทธิภาพ ระบายน้ำลงสู่แม่น้ำโขงได้อย่างรวดเร็ว	จังหวัด/อบจ. และอื่น ๆ

**รายละเอียดโครงการพัฒนา**  
**แผนพัฒนาท้องถิ่น (พ.ศ.๒๕๖๖-๒๕๗๐) ทบพวน (ฉบับที่ ๒) ครั้งที่ ๑/๒๕๖๗**  
**สำหรับ โครงการที่เกนศักยภาพขององค์กรปกครองส่วนท้องถิ่น (ที่ใช้สำหรับการประสานแผนพัฒนาท้องถิ่น)**  
**เทศบาลตำบลโพธิ์พิสัย อำเภอโพธิ์พิสัย จังหวัดหนองคาย**

แบบ ผ.๐๒/๒

- ก. ยุทธศาสตร์ชาติ ๒๐ ปี ยุทธศาสตร์ที่ ๒ ยุทธศาสตร์ชาติด้านการสร้างขีดความสามารถในการแข่งขัน  
 ข. แผนพัฒนาเศรษฐกิจและสังคมแห่งชาติ ฉบับที่ ๑๓ หมวดที่ ๑๓ ไทยมีภาครัฐที่ทันสมัย มีประสิทธิภาพและต่ออายุประชาชน  
 ค. Sustainable Development Goals : SDGs เป้าหมายที่ -  
 ง. ยุทธศาสตร์จังหวัด ประเด็นการพัฒนาที่ ๒ พัฒนาขีดความสามารถในการแข่งขันทางการค้า การลงทุน การค้าชายแดน การท่องเที่ยวและการบริการ  
 จ. ยุทธศาสตร์การพัฒนาขององค์กรปกครองส่วนท้องถิ่นในเขตจังหวัด ประเด็นการพัฒนาที่ ๒ ยกระดับมาตรฐานด้านโครงสร้างพื้นฐานเชื่อมโยงแหล่งท่องเที่ยวการค้า การลงทุน  
**ยุทธศาสตร์ การพัฒนาด้านโครงสร้างพื้นฐาน**  
 ๑. ยุทธศาสตร์ การพัฒนาด้านโครงสร้างพื้นฐาน  
 ๑.๑ กยุทธศาสตร์ ๒ พัฒนาระบบโครงสร้างพื้นฐานของเมืองให้สมบูรณ์ สวยงามและน่าอยู่ และอนุรักษ์ไว้ซึ่งประเพณีวัฒนธรรมที่ทรงคุณค่าของท้องถิ่น  
 (๑) แผนงาน เคหะและชุมชน

ที่	โครงการ	วัตถุประสงค์	เป้าหมาย (ผลผลิตของโครงการ)	งบประมาณและที่ผ่านมา					ตัวชี้วัด (KPI)	ผลที่คาดว่าจะได้รับ	หน่วยงาน ที่จะขอประสาน
				๒๕๖๖ (บาท)	๒๕๖๗ (บาท)	๒๕๖๘ (บาท)	๒๕๖๙ (บาท)	๒๕๗๐ (บาท)			
๑๗.	โครงการ ออกแบบปรับปรุง ขยายถนนและปรับปรุงภูมิ ทัศน์ที่ศูนย์ลานศาลหลักเมือง โพธิ์พิสัย จ.หนองคาย	เพื่อ ขยายถนนและปรับปรุงภูมิทัศน์ให้ มีความสวยงาม น่าอยู่ ที่สามารถสัญจรไป- มาได้ สะดวกมีทัศนียภาพที่สวยงาม	บริเวณศาลหลักเมืองมีพื้นถนน และมีทิวทัศน์ที่สวยงาม กว้างขวางสวยงามเป็นสถานที่ ท่องเที่ยวได้ จำนวน ๑ แห่ง	๑๘,๐๐๒,๕๕๘	๑๘,๐๐๒,๕๕๘	๑๘,๐๐๒,๕๕๘	๑๘,๐๐๒,๕๕๘	๑๘,๐๐๒,๕๕๘	จำนวนผู้ใช้ กิจกรรมร่วม กันมากขึ้น ๙๐ % จำนวน ๑ แห่ง	บริเวณศาลหลักเมืองมีถนนที่กว้าง ขวางไปมาสะดวกและมีภูมิทัศน์ที่ สวยงาม	จังหวัด/อบจ. และอื่น ๆ
๑๘.	โครงการออกแบบปรับปรุงภูมิ ทัศน์ริมแม่น้ำโขงลานวัฒนธรรม นาคาเบิกฟ้า ต.จุมพล อ.โพธิ์พิสัย จ.หนองคาย	เพื่อความสวยงามและปรับปรุงภูมิทัศน์ริม แม่น้ำโขงให้น่าอยู่เป็นสถานที่ท่องเที่ยว และทำกิจกรรมร่วมกันของชุมชน	ให้เป็นสถานที่ที่สวยงาม น่าอยู่ เป็นสถานที่ทำกิจกรรมร่วมกัน ของชุมชน	๒๐,๑๘๘,๙๔๐	๒๐,๑๘๘,๙๔๐	๒๐,๑๘๘,๙๔๐	๒๐,๑๘๘,๙๔๐	๒๐,๑๘๘,๙๔๐	จำนวนผู้ใช้ กิจกรรมร่วม กันมากขึ้น ๘๐ % จำนวน ๑ แห่ง	ภูมิทัศน์ริมโขงมีความสวยงามเป็น สถานที่ร่วมกันทำกิจกรรมของชุมชน	จังหวัด/อบจ. และอื่น ๆ
๑๙.	โครงการออกแบบภูมิสัญลักษณ์ เสริมภาพลักษณ์เมืองโพธิ์พิสัย ต.จุมพล อ.โพธิ์พิสัย จ. หนองคาย	เพื่อ สร้างสัญลักษณ์ที่แสดงถึงความเป็น เมืองโพธิ์พิสัย ให้ผู้คนรู้จักและมีความ โดดเด่นสวยงาม	ทุกคนรู้จักสัญลักษณ์ที่แสดง ออกของเมืองโพธิ์พิสัย ที่สวย งามและเป็นสถานที่ท่องเที่ยว ที่ทุกคนต้องมาเที่ยวชม	๒๐,๑๘๘,๙๔๐	๒๐,๑๘๘,๙๔๐	๒๐,๑๘๘,๙๔๐	๒๐,๑๘๘,๙๔๐	๒๐,๑๘๘,๙๔๐	จำนวนผู้ใช้ กิจกรรมร่วม กันมากขึ้น ๘๐ % จำนวน ๑ แห่ง	เป็นที่รู้จักของคนทั่วไปที่แสดงออก ถึงสัญลักษณ์ความเป็นเมืองโพธิ์พิสัย	จังหวัด/อบจ. และอื่น ๆ
๒๐.	โครงการ เสริมผิวจราจร แอสฟัลติก (Asphaltic Concrete)หนา ๐.๐๕ เมตร)	เพื่อ ประชาชนได้รับการบริการด้านการ คมนาคม ความสะดวกในการสัญจรและ ขนส่งสินค้า	ปรับปรุงซ่อมแซมเสริมผิว จราจรแอสฟัลติก ขนาด ๒๔,๒๐๐ ตร.ม. หนา ๐.๐๕ เมตร ประชาชนในเขตเทศบาล ตำบลโพธิ์พิสัยและพื้นที่ ใกล้เคียงได้รับการบริการด้านการ คมนาคมและขนส่งได้สะดวก	๑๐,๐๐๐,๐๐๐	๑๐,๐๐๐,๐๐๐	๑๐,๐๐๐,๐๐๐	๑๐,๐๐๐,๐๐๐	๑๐,๐๐๐,๐๐๐	ประชาชนในเขต เทศบาลตำบล โพธิ์พิสัยและพื้นที่ ใกล้เคียงได้รับ บริการด้านการ คมนาคมและขนส่ง ได้สะดวก ๑๐๐ %	ประชาชนในเขตเทศบาลตำบลโพธิ์พิสัยและ พื้นที่ใกล้เคียงได้รับการบริการด้านการคมนาคม ขนส่งได้สะดวก มากขึ้น	จังหวัด/อบจ. และอื่น ๆ
๒๑.	โครงการ ปรับปรุงถนน ค.ส.ล. เสริมผิวถนนลาดยางแบบแอส ฟัลติกคอนกรีตถนนเจริญภิบาล)	เพื่อให้ประชาชนได้รับสะดวกรวดเร็วและ ปลอดภัยจากการสัญจร	ปรับปรุงและเสริมผิวจราจร ลาดยางแบบแอสฟัลติกคอน กรีตถนนเจริญภิบาลตามแบบ แปลนที่เทศบาลฯ กำหนด	๑,๒๐๐,๐๐๐	๑,๒๐๐,๐๐๐	๑,๒๐๐,๐๐๐	๑,๒๐๐,๐๐๐	๑,๒๐๐,๐๐๐	การสัญจรทาง ถนนที่ปรับ ปรุงมีความ สะดวก มากกว่า ๘๐ % จำนวน ๑ สาย	ทำให้ประชาชนได้รับ ความ สะดวกรวดเร็วและปลอดภัยในการ สัญจร	กองช่าง
รวม	.....๒๑.....โครงการ	-	-	๑๔๙,๖๒๐,๔๒๘	๑๔๙,๖๒๐,๔๒๘	๑๔๙,๖๒๐,๔๒๘	๑๔๙,๖๒๐,๔๒๘	๑๔๙,๖๒๐,๔๒๘	-	-	-

รายละเอียดโครงการพัฒนา

แผนพัฒนาท้องถิ่น (พ.ศ.๒๕๖๖-๒๕๗๐)

สำหรับ โครงการที่เกิณศักยภาพขององค์กรปกครองส่วนท้องถิ่น (ที่ใช้สำหรับการประสานแผนพัฒนาท้องถิ่น)

เทศบาลตำบลโพธิ์ชัย อำเภอโพธิ์ชัย จังหวัดหนองคาย

แบบ ผ.๐๒/๒

- ก. ยุทธศาสตร์ชาติ ๒๐ ปี ยุทธศาสตร์ที่ ๒ ยุทธศาสตร์ชาติ ด้านการสร้างความสามารถในการแข่งขัน
- ข. แผนพัฒนาเศรษฐกิจและสังคมแห่งชาติ ฉบับที่ ๑๓ หมายเหตุที่ ๒ ไทยเป็นจุดหมายของการท่องเที่ยวที่เน้นคุณภาพและความยั่งยืน
- ค. Sustainable Development Goals : SDGs เป้าหมายที่ -
- ง. ยุทธศาสตร์จังหวัด ประเด็นการพัฒนาที่ ๒ พัฒนาขีดความสามารถในการแข่งขันทางการค้า การลงทุน การค้าชายแดน การท่องเที่ยวและการบริการ
- จ. ยุทธศาสตร์การพัฒนาขององค์กรปกครองส่วนท้องถิ่นในเขตจังหวัด ประเด็นการพัฒนาที่ ๒ ยกระดับมาตรฐานด้านโครงสร้างพื้นฐานเชื่อมโยงแหล่งท่องเที่ยวการค้า การลงทุน
- ยุทธศาสตร์ การพัฒนาด้านการท่องเที่ยวและประเพณีท้องถิ่น**
- ๕ ยุทธศาสตร์ การพัฒนาด้านการท่องเที่ยวและประเพณีท้องถิ่น
- ๕.๑ กลยุทธ์ที่ ๒ พัฒนาโครงสร้างพื้นฐานของเมืองให้สมบูรณ์ สวยงามและน่าอยู่และอนุรักษ์ไว้ซึ่งประเพณีวัฒนธรรมที่ทรงคุณค่าของท้องถิ่น

(๑) แผนงาน เศรษฐกิจชุมชน

ที่	โครงการ	วัตถุประสงค์	เป้าหมาย (ผลผลิตของโครงการ)	งบประมาณและที่ผ่านมา					ตัวชี้วัด (KPI)	ผลที่คาดว่าจะได้รับ	หน่วยงาน ที่จะขอประสาน
				๒๕๖๖ (บาท)	๒๕๖๗ (บาท)	๒๕๖๘ (บาท)	๒๕๖๙ (บาท)	๒๕๗๐ (บาท)			
๑.	โครงการ จัดซื้อรถนำท่องเที่ยวเชิงวัฒนธรรมเทศบาลตำบลโพธิ์ชัย	เพื่อ เป็น กระบอกเสียงในการประชาสัมพันธ์ เมืองท่องเที่ยวแหล่งรวมวัฒนธรรมอันดีงามให้บุคคลอื่น ได้รับรู้และอยากมาท่องเที่ยวเมืองโพธิ์ชัย เมืองบั้งไฟพญานาค	สามารถดึงดูดนักท่องเที่ยวให้เข้ามาเที่ยวเมืองโพธิ์ชัย มากขึ้นทำให้เศรษฐกิจของโพธิ์ชัยดีขึ้น	๒,๐๐๐,๐๐๐	๒,๐๐๐,๐๐๐	๒,๐๐๐,๐๐๐	๒,๐๐๐,๐๐๐	๒,๐๐๐,๐๐๐	จัดซื้อรถนำท่องเที่ยวเชิงวัฒนธรรมดึงดูดนักท่องเที่ยวจำนวนมากขึ้น ๘๐ % จำนวน ๑ ลำ	นักท่องเที่ยวสามารถรับรู้ข่าวสารของตำบลโพธิ์ชัยเข้ามาท่องเที่ยวและทำให้เศรษฐกิจของชาว โพธิ์ชัย ดียิ่งขึ้น	จังหวัด/อบจ. และอื่น ๆ
๒.	โครงการ ก่อสร้างหอคอยสูง (นาคาทาวเวอร์)	เพื่อ ส่งเสริมการท่องเที่ยวที่เป็นอัตลักษณ์ ถาวรเป็นสัญลักษณ์ ของเมืองแห่งการท่องเที่ยวและน่าอยู่	เป็นจุดชมทัศนียภาพที่สวยงามดึงดูดนักท่องเที่ยวเข้าสู่วิวริมโขงเมืองโพธิ์ชัยประชาสัมพันธ์ เมืองน่าอยู่อีกทางหนึ่ง	๔๐,๐๐๐,๐๐๐	๔๐,๐๐๐,๐๐๐	๔๐,๐๐๐,๐๐๐	๔๐,๐๐๐,๐๐๐	๔๐,๐๐๐,๐๐๐	หอคอยสูง ส่งเสริมด้านการท่องเที่ยวได้มากกว่า ๙๐ % จำนวน ๑ แห่ง	เป็นสถานที่ที่ผู้คนนักท่องเที่ยวรู้จัก พัฒนาการท่องเที่ยวชมวิวยามเย็น	จังหวัด/อบจ. และอื่น ๆ
๓.	โครงการ ตลาดน้ำนาคา (หนองสรวง) เพื่อการท่องเที่ยว	เพื่อ เสริมสร้างเศรษฐกิจ การค้า การลงทุนเพื่อการท่องเที่ยวและเพิ่มรายได้สู่ชุมชน	ดึงดูดผู้ค้า นักลงทุน และการกระตุ้นเศรษฐกิจ การท่องเที่ยวของเมืองโพธิ์ชัยให้มีความเจริญยิ่งขึ้น	๑๐๐,๐๐๐,๐๐๐	๑๐๐,๐๐๐,๐๐๐	๑๐๐,๐๐๐,๐๐๐	๑๐๐,๐๐๐,๐๐๐	๑๐๐,๐๐๐,๐๐๐	ตลาดน้ำดึงดูดนักท่องเที่ยว ๘๐ % จำนวน ๑ แห่ง	เศรษฐกิจเมืองโพธิ์ชัย ขยายตัวไปในทางที่ดีและพัฒนาอย่างรวดเร็ว	จังหวัด/อบจ. และอื่น ๆ
๔.	โครงการ ก่อสร้างจุดชมวิวแลนมาร์คของเมืองโพธิ์ชัย	เพื่อ พัฒนาเมืองโพธิ์ชัยให้เป็นเมืองขนาดใหญ่และเป็นรู้จักของนักท่องเที่ยวกระตุ้นเศรษฐกิจ และเป็นแหล่งท่องเที่ยวที่สำคัญ	พัฒนาสู่ความเป็นเมืองที่น่าอยู่ มีจุดรวมพล ดึงดูดนักท่องเที่ยวและส่งเสริมเศรษฐกิจภาพลักษณ์ที่ดีขึ้น	๑๐,๐๐๐,๐๐๐	๑๐,๐๐๐,๐๐๐	๑๐,๐๐๐,๐๐๐	๑๐,๐๐๐,๐๐๐	๑๐,๐๐๐,๐๐๐	พัฒนาสู่ความเป็นเมืองที่น่าอยู่ มีจุดรวมพล ดึงดูดนักท่องเที่ยวและส่งเสริมเศรษฐกิจภาพลักษณ์ที่ดีขึ้น ๘๐ % จำนวน ๑ แห่ง	นักท่องเที่ยวรับชมทัศนียภาพเมืองโพธิ์ชัยได้อย่างสวยงามและเป็นที่ยอมรับใจนักท่องเที่ยวต้องการมาเยี่ยมชมอีก	จังหวัด/อบจ. และอื่น ๆ
๕.	โครงการ ก่อสร้างม่านน้ำฟู (ริมโขง)	เพื่อ เป็นสถานที่ท่องเที่ยวและศูนย์รวมของการจัดกิจกรรมที่สำคัญของเมืองโพธิ์ชัยประชาชนได้ประโยชน์ร่วมกัน ส่งเสริมการท่องเที่ยว	ใช้พื้นที่ในการทำกิจกรรมร่วมกันได้เป็นอย่างดีและ ประชาสัมพันธ์ แหล่งท่องเที่ยวเมืองโพธิ์ชัย	๕,๐๐๐,๐๐๐	๕,๐๐๐,๐๐๐	๕,๐๐๐,๐๐๐	๕,๐๐๐,๐๐๐	๕,๐๐๐,๐๐๐	ม่านน้ำมีความสวยงาม ดึงดูดนักท่องเที่ยว ๙๐ % จำนวน ๑ แห่ง	ประชาชนใช้พื้นที่ทำกิจกรรมร่วมกันอย่างมีความสุข และพัฒนาเป็นแหล่งท่องเที่ยว	จังหวัด/อบจ. และอื่น ๆ
๖.	โครงการ ปรับปรุงภูมิทัศน์ในชุมชนเทศบาลตำบลโพธิ์ชัย	เพื่อ ปรับปรุงภูมิทัศน์ให้มีความสะอาด สวยงามและเป็นระเบียบเรียบร้อยส่งเสริม การท่องเที่ยวในเขตพื้นที่	ปรับปรุงภูมิทัศน์ ให้มีความสะอาด สวยงามและเป็นระเบียบเรียบร้อย ส่งเสริมการท่องเที่ยว ๑๐ ชุมชน	๑,๐๐๐,๐๐๐	๑,๐๐๐,๐๐๐	๑,๐๐๐,๐๐๐	๑,๐๐๐,๐๐๐	๑,๐๐๐,๐๐๐	ปรับปรุงภูมิทัศน์ ในชุมชนให้มีความสะอาด สวยงามมากขึ้น ๙๐ % จำนวน ๑๐ ชุมชน	ในบริเวณพื้นที่มีความสะอาด สวยงามและเป็นระเบียบเรียบร้อยส่งเสริมการท่องเที่ยวในเขตพื้นที่	จังหวัด/อบจ. และอื่น ๆ
๗.	โครงการ ก่อสร้างวังนาคราช	เพื่อส่งเสริมการท่องเที่ยวภายในเขตเทศบาล ดึงดูดนักท่องเที่ยวสร้างรายได้ให้กับคนในท้องถิ่นให้ มีประสิทธิภาพ และการบริการที่ดี	จำนวนนักท่องเที่ยวที่เข้ามาเที่ยวชมจำนวนมากเป็นแหล่งสร้างเศรษฐกิจใหม่	๕๐,๐๐๐,๐๐๐	๕๐,๐๐๐,๐๐๐	๕๐,๐๐๐,๐๐๐	๕๐,๐๐๐,๐๐๐	๕๐,๐๐๐,๐๐๐	จำนวนนักท่องเที่ยวที่เข้ามาเที่ยวชมจำนวนมากเป็นแหล่งสร้างเศรษฐกิจใหม่มากขึ้น ๙๐ % จำนวน ๑ แห่ง	จะเป็นแหล่งท่องเที่ยวแห่งใหม่ที่นักท่องเที่ยวต้องมาเที่ยวชมเป็นจำนวนมากเป็นแหล่งชุมชนที่สร้างรายได้ได้จำนวนมาก	จังหวัด/อบจ. และอื่น ๆ

**รายละเอียดโครงการพัฒนา**  
**แผนพัฒนาท้องถิ่น (พ.ศ.๒๕๖๖-๒๕๗๐)**  
**สำหรับ โครงการที่เกี่ยกับภาพขององค์กรปกครองส่วนท้องถิ่น (ที่ใช้สำหรับการประสานแผนพัฒนาท้องถิ่น)**  
**เทศบาลตำบลโพธิ์พิสัย อำเภอโพธิ์พิสัย จังหวัดหนองคาย**

แบบ ผ.๐๒/๒

- ก. ยุทธศาสตร์ชาติ ๒๐ ปี ยุทธศาสตร์ที่ ๒ ยุทธศาสตร์ชาติ ด้านการสร้างความสามารถในการแข่งขัน
- ข. แผนพัฒนาเศรษฐกิจและสังคมแห่งชาติ ฉบับที่ ๑๓ หมายความว่า ๒ ไทยเป็นจุดหมายของการท่องเที่ยวที่เน้นคุณภาพและความยั่งยืน
- ค. Sustainable Development Goals : SDGs เป้าหมายที่ -
- ง. ยุทธศาสตร์จังหวัด ประเด็นการพัฒนาที่ ๒ พัฒนาขีดความสามารถในการแข่งขันทางการค้า การลงทุน การค้าชายแดน การท่องเที่ยวและบริการ
- จ. ยุทธศาสตร์การพัฒนาขององค์กรปกครองส่วนท้องถิ่นในเขตจังหวัด ประเด็นการพัฒนาที่ ๒ ยกระดับมาตรฐานด้านโครงสร้างพื้นฐานเชื่อมโยงแหล่งท่องเที่ยวการค้า การลงทุน

**ยุทธศาสตร์ การพัฒนาด้านการท่องเที่ยวและประเพณีท้องถิ่น**

๕ ยุทธศาสตร์ การพัฒนาด้านการท่องเที่ยวและประเพณีท้องถิ่น

๕.๑ กลยุทธ์ที่ ๒ พัฒนาโครงสร้างพื้นฐานของเมืองให้สมบูรณ์ สวยงามและน่าอยู่และอนุรักษ์ไว้ซึ่งประเพณีวัฒนธรรมที่ทรงคุณค่าของท้องถิ่น

(๑) แผนงาน เศรษฐกิจชุมชน

ที่	โครงการ	วัตถุประสงค์	เป้าหมาย (ผลผลิตของโครงการ)	งบประมาณและที่ผ่านมา					ตัวชี้วัด (KPI)	ผลที่คาดว่าจะได้รับ	หน่วยงาน ที่จะประสาน
				๒๕๖๖ (บาท)	๒๕๖๗ (บาท)	๒๕๖๘ (บาท)	๒๕๖๙ (บาท)	๒๕๗๐ (บาท)			
๘.	โครงการ จัดทำแลนมาร์คป้ายลานนาคาเบ็กฟ้า (เฟส ๑ และเฟส ๒)	เพื่อ จัดทำแลนมาร์คป้ายลานนาคาเบ็กฟ้าให้เป็นที่ยอมรับของนักท่องเที่ยว เป็นการกระตุ้นเศรษฐกิจ และให้เป็นแหล่งท่องเที่ยวที่สำคัญ	ให้เป็นจุดที่ดึงดูดและเป็นจุดที่รู้จักของนักท่องเที่ยว จำนวน ๒ แห่ง	๑,๐๐๐,๐๐๐	๑,๐๐๐,๐๐๐	๑,๐๐๐,๐๐๐	๑,๐๐๐,๐๐๐	๑,๐๐๐,๐๐๐	ให้เป็นจุดที่ดึงดูดและเป็นจุดที่รู้จักของนักท่องเที่ยว ๙๐ % จำนวน ๒ แห่ง	แลนมาร์คป้ายลานนาคาเบ็กฟ้าเป็นที่รู้จักของนักท่องเที่ยว และกระตุ้นเศรษฐกิจให้เป็นแหล่งท่องเที่ยวที่สำคัญอำเภอโพธิ์พิสัย	จังหวัด/อบจ. และอื่น ๆ
๙.	โครงการ ก่อสร้างสะพานแขวนข้ามห้วยหลวง	๑.เพื่อ ก่อสร้างสะพานแขวนข้ามน้ำห้วยหลวง ๒.เพื่อ ส่งเสริมการท่องเที่ยวในพื้นที่ ๓.เพื่อ เป็นจุดท่องเที่ยวแลนมาร์ค ๔.เพื่อส่งเสริมการสร้างรายได้	๑.พัฒนาด้านการท่องเที่ยวในพื้นที่ ๒.เป็นจุดท่องเที่ยวส่งเสริมการสร้างรายได้ในพื้นที่	๑๐,๐๐๐,๐๐๐	๑๐,๐๐๐,๐๐๐	๑๐,๐๐๐,๐๐๐	๑๐,๐๐๐,๐๐๐	๑๐,๐๐๐,๐๐๐	พัฒนาด้านการท่องเที่ยวในพื้นที่และเป็นจุดท่องเที่ยวส่งเสริมการสร้างรายได้ในพื้นที่ ๙๐ % จำนวน ๑ แห่ง	๑.ส่งเสริมการท่องเที่ยวในจังหวัดและต่างจังหวัดเป็นจุดดึงดูดนักท่องเที่ยวได้มาเที่ยวชมและท่องเที่ยวข้ามสะพาน ๒.ส่งเสริมการสร้างรายได้ในพื้นที่	จังหวัด/อบจ. และอื่น ๆ
๑๐.	โครงการ ปรับปรุงภูมิทัศน์บริเวณประติมากรรมพญานาคเจ็ดเศียร	๑.เพื่อ สนับสนุนและส่งเสริมการท่องเที่ยวเชิงอนุรักษ์ในท้องถิ่น ๒.เป็นจุดท่องเที่ยวส่งเสริมการสร้างรายได้ในท้องถิ่น	๑.ให้ประชาชนมีสถานที่พักผ่อนหย่อนใจ ๒.พัฒนาด้านการท่องเที่ยว	๕,๐๐๐,๐๐๐	๕,๐๐๐,๐๐๐	๕,๐๐๐,๐๐๐	๕,๐๐๐,๐๐๐	๕,๐๐๐,๐๐๐	ประติมากรรมพญานาคเจ็ดเศียรทำให้เกิดความสวยงาม ๙๐ % จำนวน ๑ แห่ง	๑.มีนักท่องเที่ยวทั้งในพื้นที่และนอกพื้นที่เพิ่มมากขึ้น ๒.เพิ่มรายได้ให้แก่ประชาชนในพื้นที่	จังหวัด/อบจ. และอื่น ๆ
๑๑.	โครงการ จ้างเหมาที่ปรึกษาสำรวจออกแบบเพื่อก่อสร้างวังพญานาค	๑.เพื่อศึกษาความเหมาะสมสำรวจออกแบบรายละเอียดการก่อสร้างวังพญานาค ๒.เพื่อเตรียมเอกสารการขอรับการสนับสนุนงบประมาณและเอกสารการจัดซื้อ-จัดจ้าง	จัดเตรียมเอกสารแบบแปลนประมาณราคาก่อสร้าง และเอกสารเพื่อใช้ในการ จัดซื้อ-จัดจ้าง	๑,๕๐๐,๐๐๐	๑,๕๐๐,๐๐๐	๑,๕๐๐,๐๐๐	๑,๕๐๐,๐๐๐	๑,๕๐๐,๐๐๐	จ้างเหมาสำรวจออกแบบวังพญานาคให้ก่อสร้างได้จริง ๙๐ % จำนวน ๑ แห่ง	๑.ได้เอกสารเพื่อขอรับการสนับสนุนงบประมาณก่อสร้าง ๒.การก่อสร้างแล้วเสร็จได้เป็นสถานที่ท่องเที่ยวและสร้างรายได้ในท้องถิ่น	จังหวัด/อบจ. และอื่น ๆ
๑๒.	โครงการ ก่อสร้างลานนาคาเบ็กฟ้า (เฟส ๔)	เพื่อ ส่งเสริมการท่องเที่ยวภายในเขตเทศบาลฯ ดึงดูดนักท่องเที่ยวและสร้างรายได้ให้กับคนในท้องถิ่น ให้มีประสิทธิภาพและการบริหารที่ดี	บริเวณหน้าวัดจุมพลเมืองถึงปากห้วยหลวงเพื่อเป็นจุดแลนด์มาร์คจุดชมวิวสำหรับนักท่องเที่ยวเพื่อการท่องเที่ยวและมีพื้นที่ใช้สอย	๒๕,๐๐๐,๐๐๐	๒๕,๐๐๐,๐๐๐	๒๕,๐๐๐,๐๐๐	๒๕,๐๐๐,๐๐๐	๒๕,๐๐๐,๐๐๐	บริเวณหน้าวัดจุมพลเมืองถึงปากห้วยหลวง เพื่อเป็นจุดแลนด์มาร์คจุดชมวิวสำหรับนักท่องเที่ยว เพื่อการท่องเที่ยวและมีพื้นที่ใช้สอย ๙๐ % จำนวน ๑ แห่ง	เป็นแหล่งท่องเที่ยวแห่งใหม่ ที่นักท่องเที่ยวมาเที่ยวชมและเป็นแหล่งชุมชนที่สร้างรายได้จำนวนมาก	จังหวัด/อบจ. และอื่น ๆ
รวม	.....๑๒.....โครงการ	-	-	๒๒๘,๐๐๐,๐๐๐	๒๒๘,๐๐๐,๐๐๐	๒๒๘,๐๐๐,๐๐๐	๒๒๘,๐๐๐,๐๐๐	๒๒๘,๐๐๐,๐๐๐	-	-	-

รายละเอียดโครงการพัฒนา  
แผนพัฒนาท้องถิ่น (พ.ศ.๒๕๖๖-๒๕๗๐)  
สำหรับ โครงการที่เกินศักยภาพขององค์กรปกครองส่วนท้องถิ่น (ที่ใช้สำหรับการประสานแผนพัฒนาท้องถิ่น)  
เทศบาลตำบลโพธิ์พิสัย อำเภอโพธิ์พิสัย จังหวัดหนองคาย

แบบ ผ.๐๒/๒

- ก. ยุทธศาสตร์ชาติ ๒๐ ปี ยุทธศาสตร์ที่ ๖ ยุทธศาสตร์ ชาติด้านการปรับสมดุลและพัฒนาระบบการบริหารจัดการภาครัฐ
- ข. แผนพัฒนาเศรษฐกิจและสังคมแห่งชาติ ฉบับที่ ๑๓ หมายความว่า ๑๓ ไทยมีภาครัฐที่ทันสมัย มีประสิทธิภาพและคอบใจประชาชน
- ค. Sustainable Development Goals : SDGs เป้าหมายที่ -
- ง. ยุทธศาสตร์จังหวัด ประเด็นการพัฒนาที่ ๒ พัฒนาขีดความสามารถในการแข่งขันทางการค้า การลงทุน การค้าชายแดน การท่องเที่ยวและการบริการ
- จ. ยุทธศาสตร์การพัฒนาขององค์กรปกครองส่วนท้องถิ่นในเขตจังหวัด ประเด็นการพัฒนาที่ ๒ ยกระดับมาตรฐานด้านโครงสร้างพื้นฐานเชื่อมโยงแหล่งท่องเที่ยวการค้า การลงทุน
- ยุทธศาสตร์ การพัฒนาด้านการบริหารจัดการองค์กรและบุคลากร
- ๘ ยุทธศาสตร์ การพัฒนาด้านการบริหารจัดการองค์กรและบุคลากร
- ๘.๑ กลยุทธ์ที่ ๗ พัฒนาสมรรถนะของบุคลากรเทศบาลให้สามารถส่งมอบบริการสาธารณะได้อย่างมีประสิทธิภาพพัฒนาสำนักงานเทศบาลให้เป็นที่ทำงานน่าอยู่ และพนักงานมีความสุขกับการทำงาน
- (๒) แผนงาน บริหารงานทั่วไป

ที่	โครงการ	วัตถุประสงค์	เป้าหมาย (ผลผลิตของโครงการ)	งบประมาณและที่ผ่านมา					ตัวชี้วัด (KPI)	ผลที่คาดว่าจะได้รับ	หน่วยงาน ที่จะประสาน
				๒๕๖๖ (บาท)	๒๕๖๗ (บาท)	๒๕๖๘ (บาท)	๒๕๖๙ (บาท)	๒๕๗๐ (บาท)			
๑.	โครงการ จัดซื้อ รถยนต์บรรทุกน้ำดับเพลิงแบบรถบรรทุกน้ำดับเพลิงแบบรถบรรทุก	เพื่อ ใช้ในงานป้องกันและบรรเทา- สาธารณภัย	รถยนต์บรรทุกน้ำดับเพลิงแบบ รถบรรทุกน้ำดับเพลิงแบบรถบรรทุก ตัวรถชนิด ๑๐ ล้อ พร้อมอุปกรณ์ มาตรฐาน เครื่องยนต์ดีเซล กำลัง แรงม้าไม่น้อยกว่า ๒๔๐ แรงม้า ถังบรรจุน้ำปริมาตรความจุไม่น้อย กว่า ๑๒,๐๐๐ ลิตร สูบส่งน้ำได้ ไม่น้อยกว่า ๔๔๐ ลิตร/นาที แรงดันไม่น้อยกว่า ๔๐๐ ปอนด์/ ตารางนิ้ว	๘,๐๐๐,๐๐๐	๘,๐๐๐,๐๐๐	๘,๐๐๐,๐๐๐	๘,๐๐๐,๐๐๐	๘,๐๐๐,๐๐๐	ซื้อรถยนต์ บรรทุกน้ำดับเพลิง แบบรถบรรทุก ให้บริการประชาชน ๙๐ % จำนวน ๑ คัน	ทำให้มีรถยนต์บรรทุกน้ำใช้ในงานป้องกันและ บรรเทาสาธารณภัยทำให้เกิดความพร้อมในการ ปฏิบัติงาน	จังหวัด/อบจ. และอื่น ๆ
๒.	โครงการ จัดซื้อรถบรรทุกดีเซล แบบรถบรรทุกน้ำอเนกประสงค์	เพื่อใช้ในการบรรเทาความเดือดร้อน ของประชาชน	รถบรรทุกดีเซล แบบรถบรรทุกน้ำ อเนกประสงค์ขนาด ๖ ตัน ๖ ล้อ ปริมาณกระบอกลูกสูบไม่ต่ำกว่า ๖,๐๐๐ ซีซี	๒,๕๐๐,๐๐๐	๒,๕๐๐,๐๐๐	๒,๕๐๐,๐๐๐	๒,๕๐๐,๐๐๐	๒,๕๐๐,๐๐๐	รถบรรทุกดีเซล แบบรถบรรทุกน้ำ อเนกประสงค์ บรรเทาความ เดือดร้อนให้ แก่ประชาชน ๙๐ % จำนวน ๑ คัน	สามารถใช้งานป้องกันและบรรเทาสาธารณภัย มีความสะดวกรวดเร็วมากขึ้น	จังหวัด/อบจ. และอื่น ๆ
๓.	โครงการ ติดตั้งกล้องวงจรปิด (กล้อง CCTV) ตามสถานที่ สำคัญของราชการและในชุมชน	เพื่อ เป็นการป้องปรามตรวจสอบรักษา ความปลอดภัยภัยวัตถุสิ่งของและความ ปลอดภัยตามสถานที่สำคัญของราชการ และทรัพย์สินของประชาชน	ติดตั้งชุดกล้องวงจรปิด ตามสถานที่ ที่สำคัญของทางราชการและในชุมชน จำนวน ๒๐ จุด	๒,๐๐๐,๐๐๐	๒,๐๐๐,๐๐๐	๒,๐๐๐,๐๐๐	๒,๐๐๐,๐๐๐	๒,๐๐๐,๐๐๐	ติดตั้งกล้อง CCTV จำนวน ๒๐ จุด	ทรัพย์สินของประชาชน/ศูนย์พิทักษ์/สถานที่ สำคัญ ได้รับการปกป้องดูแลมีความปลอดภัย	จังหวัด/อบจ. และอื่น ๆ
รวม	.....๓.....โครงการ	-	-	๑๒,๕๐๐,๐๐๐	๑๒,๕๐๐,๐๐๐	๑๒,๕๐๐,๐๐๐	๑๒,๕๐๐,๐๐๐	๑๒,๕๐๐,๐๐๐	-	-	-

บัญชีครุภัณฑ์ วัสดุ  
สำหรับที่ไม่ได้ดำเนินการจัดทำเป็นโครงการพัฒนาท้องถิ่น  
แผนพัฒนาท้องถิ่น (พ.ศ.๒๕๖๖-๒๕๗๐)  
เทศบาลตำบลโพธิ์ชัยอำเภอโพธิ์ชัยจังหวัดหนองคาย

แบบ ผ.๐๓

ที่	แผนงาน	หมวด	ประเภท	วัตถุประสงค์	เป้าหมาย (ผลผลิตของครุภัณฑ์)	งบประมาณและที่ผ่านมา					หน่วยงานที่ รับผิดชอบหลัก
						ปี ๒๕๖๖	ปี ๒๕๖๗	ปี ๒๕๖๘	ปี ๒๕๖๙	ปี ๒๕๗๐	
๑.	บริหารงานเคหะและชุมชน	ครุภัณฑ์	ครุภัณฑ์ยานพาหนะและขนส่ง	เพื่อความสะดวกรวดเร็ว และปลอดภัยในการปฏิบัติหน้าที่	จัดซื้อรถยนต์บรรทุกติดตั้งเครื่องไฮดรอลิกพร้อมกระเช้าซ่อมไฟฟ้าชนิดเครื่องยนต์ดีเซลกำลังแรงม้าไม่น้อยกว่า ๑๓๐ แรงม้า เครื่องไฮดรอลิกที่มีประสิทธิภาพ ในการยกน้ำหนักได้ไม่น้อยกว่า ๕ ตันเมตร เครื่องสามารถหมุน รอบตัวได้ไม่น้อยกว่า ๓๖๐ องศา ยกได้สูงจากพื้นดินไม่น้อยกว่า ๑๒ เมตร	๒,๖๐๐,๐๐๐	๒,๖๐๐,๐๐๐	๒,๖๐๐,๐๐๐	๒,๖๐๐,๐๐๐	๒,๖๐๐,๐๐๐	กองช่าง
๒.	บริหารงานเคหะและชุมชน	ครุภัณฑ์	ครุภัณฑ์ยานพาหนะและขนส่ง	เพื่อ ใช้ในการเคลื่อนย้ายวัสดุอุปกรณ์ต่างๆ ได้สะดวกรวดเร็ว	จัดซื้อรถบรรทุกวัสดุขนาดเล็ก จำนวน ๑ คัน	๑๕๐,๐๐๐	๑๕๐,๐๐๐	๑๕๐,๐๐๐	๑๕๐,๐๐๐	๑๕๐,๐๐๐	กองช่าง
๓.	บริหารงานเคหะและชุมชน	ครุภัณฑ์	ครุภัณฑ์ยานพาหนะและขนส่ง	เพื่อ ใช้ในการขนย้าย วัสดุ อุปกรณ์ในการบำรุงรักษาและ ซ่อมแซมสาธารณูปโภค ได้สะดวกรวดเร็วขึ้น	จัดซื้อ รถบรรทุก กระบะขนาดเล็กแบบสามล้อ ขนาด ไม่น้อยกว่า ๐.๕ ตัน เครื่องยนต์ ๔ จังหวะความจุกระบอกสูบไม่น้อยกว่า ๙๐๐ ซีซี จำนวน ๑ คัน	๒๕๐,๐๐๐	๒๕๐,๐๐๐	๒๕๐,๐๐๐	๒๕๐,๐๐๐	๒๕๐,๐๐๐	กองช่าง
๔.	บริหารงานเคหะและชุมชน	ครุภัณฑ์	ครุภัณฑ์โรงงาน	เพื่อ ใช้ในการปฏิบัติงานช่างได้สะดวก รวดเร็ว	จัดซื้อ รถเข็นปูนซีเมนต์ชนิดล้อติ่มลม จำนวน ๔ คัน	๑๕,๐๐๐	๑๕,๐๐๐	๑๕,๐๐๐	๑๕,๐๐๐	๑๕,๐๐๐	กองช่าง
๕.	บริหารงานเคหะและชุมชน	ครุภัณฑ์	ครุภัณฑ์คอมพิวเตอร์	เพื่อ ใช้ในการพิมพ์เอกสารของทางราชการ ได้สะดวกรวดเร็ว และเกิดประสิทธิภาพ	จัดซื้อคอมพิวเตอร์ พร้อมอุปกรณ์ครบชุด จำนวน ๔ ชุด	๘๐,๐๐๐	๘๐,๐๐๐	๘๐,๐๐๐	๘๐,๐๐๐	๘๐,๐๐๐	กองช่าง
๖.	บริหารงานเคหะและชุมชน	ครุภัณฑ์	ครุภัณฑ์โรงงาน	เพื่อ ให้การปฏิบัติงานเกิดความสะดวกรวดเร็วมีประสิทธิภาพ	จัดซื้อปั้มน้ำอัตโนมัติแรงดัน ขนาด ไม่น้อยกว่า ๑.๕๐๐ w.	๑๒,๐๐๐	๑๒,๐๐๐	๑๒,๐๐๐	๑๒,๐๐๐	๑๒,๐๐๐	กองช่าง
๗.	บริหารงานเคหะและชุมชน	ครุภัณฑ์	ครุภัณฑ์โรงงาน	เพื่อให้เกิดความสะดวกรวดเร็วของทีมงาน ในการปรับปรุงซ่อมแซมถนนคอนกรีตภายในเขต เทศบาลตำบลโพธิ์ชัย	จัดซื้อ รถตัดถนนคอนกรีตเพื่อการซ่อมแซมถนนได้มาตรฐาน และรวดเร็วมีประสิทธิภาพในการทำงานปรับปรุงซ่อมแซมถนนคอนกรีตในเขตเทศบาล	๔๐,๐๐๐	๔๐,๐๐๐	๔๐,๐๐๐	๔๐,๐๐๐	๔๐,๐๐๐	กองช่าง
๘.	บริหารงานเคหะและชุมชน	ครุภัณฑ์	ครุภัณฑ์คอมพิวเตอร์	เพื่อ ใช้ในการพิมพ์เอกสารแบบแปลน	จัดซื้อ เครื่องพิมพ์ขนาดกระดาษ A๔ - A ๑	๙๐,๐๐๐	๙๐,๐๐๐	๙๐,๐๐๐	๙๐,๐๐๐	๙๐,๐๐๐	กองช่าง
๙.	บริหารงานเคหะและชุมชน	ครุภัณฑ์	ครุภัณฑ์โรงงาน	เพื่อ ให้การปฏิบัติงานเกิดความสะดวกรวดเร็วมีประสิทธิภาพ	จัดซื้อปั้มน้ำแบบจุ่มแรงดัน ขนาด ไม่น้อยกว่า ๑,๐๐๐ w.	๑๒,๐๐๐	๑๒,๐๐๐	๑๒,๐๐๐	๑๒,๐๐๐	๑๒,๐๐๐	กองช่าง
๑๐.	บริหารงานเคหะและชุมชน	ครุภัณฑ์	ครุภัณฑ์โรงงาน	เพื่อ ให้ปฏิบัติงานได้สะดวกรวดเร็ว และมีประสิทธิภาพ	จัดซื้อปั้ลมไฟฟ้า ขนาดความจุไม่น้อยกว่า ๓๐ ลิตรหรือกำลังไม่น้อยกว่า ๑.๕ แรงม้า จำนวน ๑ เครื่อง	๓๐,๐๐๐	๓๐,๐๐๐	๓๐,๐๐๐	๓๐,๐๐๐	๓๐,๐๐๐	กองช่าง
๑๑.	บริหารงานเคหะและชุมชน	ครุภัณฑ์	ครุภัณฑ์สำรวจ	เพื่อ ความสะดวกในการสำรวจงานประเภทงานฝังและบริเวณใกล้เคียง	จัดซื้อเครื่องวัดระยะอิเล็กทรอนิกส์ จำนวน ๑ เครื่อง	๒๒,๐๐๐	๒๒,๐๐๐	๒๒,๐๐๐	๒๒,๐๐๐	๒๒,๐๐๐	กองช่าง
๑๒.	บริหารงานเคหะและชุมชน	ครุภัณฑ์	ครุภัณฑ์โฆษณาและเผยแพร่	เพื่อ ประชาสัมพันธ์ข้อมูลข่าวสารกิจกรรมต่างๆ ของเทศบาลให้ประชาชนทราบอย่างทั่วถึง	ติดตั้งป้ายประชาสัมพันธ์อักษรวิงแบบหลอด LED ชนิดสี พร้อมอุปกรณ์ จำนวน ๑ ชุด	๕๐๐,๐๐๐	๕๐๐,๐๐๐	๕๐๐,๐๐๐	๕๐๐,๐๐๐	๕๐๐,๐๐๐	กองช่าง
๑๓.	บริหารงานเคหะและชุมชน	ครุภัณฑ์	ครุภัณฑ์ยานพาหนะและขนส่ง	เพื่อ นำวัสดุ-อุปกรณ์ที่มีอยู่มาตัดแปลง สามารถใช้ประโยชน์ได้สูงสุดลดความสิ้นเปลืองสามารถใช้งานได้อีกครั้ง	ปรับปรุงตัดแปลงรถบรรทุกแบบท้ายเป็นรถบรรทุก ติดตั้งเครื่องไฮดรอลิกพร้อมกระเช้าซ่อมไฟฟ้า จำนวน ๑ คัน	๕๐๐,๐๐๐	๕๐๐,๐๐๐	๕๐๐,๐๐๐	๕๐๐,๐๐๐	๕๐๐,๐๐๐	กองช่าง
๑๔.	บริหารงานเคหะและชุมชน	ครุภัณฑ์	ครุภัณฑ์โรงงาน	เพื่อ ให้การปฏิบัติงานเกิดความสะดวกรวดเร็วและมีประสิทธิภาพ	จัดซื้อตู้เชื่อมไฟฟ้าแบบพกพาขนาด ๒๕๐ แอมป์	๑๕,๐๐๐	๑๕,๐๐๐	๑๕,๐๐๐	๑๕,๐๐๐	๑๕,๐๐๐	กองช่าง

บัญชีครุภัณฑ์ วัสดุ  
สำหรับที่ไม่ได้ดำเนินการจัดทำเป็นโครงการพัฒนาท้องถิ่น  
แผนพัฒนาท้องถิ่น (พ.ศ.๒๕๖๖-๒๕๗๐)  
เทศบาลตำบลโพธิ์ชัยอำเภอโพธิ์ชัยจังหวัดหนองคาย

แบบ ผ.๐๓

ที่	แผนงาน	หมวด	ประเภท	วัตถุประสงค์	เป้าหมาย (ผลผลิตของครุภัณฑ์)	งบประมาณและที่ผ่านมา					หน่วยงานที่ รับผิดชอบหลัก
						ปี ๒๕๖๖	ปี ๒๕๖๗	ปี ๒๕๖๘	ปี ๒๕๖๙	ปี ๒๕๗๐	
๑๕.	บริหารงานเคหะและชุมชน	ครุภัณฑ์	ครุภัณฑ์สำนักงาน	เพื่อความสะดวกในการปฏิบัติหน้าที่ของพนักงาน	จัดซื้อโต๊ะทำงาน จำนวน ๒ ตัว	๙,๐๐๐	๙,๐๐๐	๙,๐๐๐	๙,๐๐๐	๙,๐๐๐	กองช่าง
๑๖.	บริหารงานเคหะและชุมชน	ครุภัณฑ์	ครุภัณฑ์คอมพิวเตอร์	เพื่อให้เกิดความสะดวกและรวดเร็วของทีมงานในการปฏิบัติงานภาคสนาม	จัดซื้อคอมพิวเตอร์แบบพกพา (Note Book) จำนวน ๒ เครื่อง	๔๐,๐๐๐	๔๐,๐๐๐	๔๐,๐๐๐	๔๐,๐๐๐	๔๐,๐๐๐	กองช่าง
๑๗.	บริหารงานเคหะและชุมชน	ครุภัณฑ์	ครุภัณฑ์โรงงาน	เพื่อใช้เก็บวัสดุ อุปกรณ์และเครื่องมือช่าง	จัดซื้อ ตู้ล็อกเกอร์ ชนิด ๙ ช่อง จำนวน ๑ หลัง	๙,๐๐๐	๙,๐๐๐	๙,๐๐๐	๙,๐๐๐	๙,๐๐๐	กองช่าง
๑๘.	บริหารงานเคหะและชุมชน	ครุภัณฑ์	ครุภัณฑ์สำนักงาน	เพื่อความเป็นระเบียบและสะดวกในการจัดเก็บเอกสาร	จัดซื้อ ตู้เหล็กเก็บแฟ้มเอกสารชนิดไม่มีบานปิด จำนวน ๒ หลัง	๖,๐๐๐	๖,๐๐๐	๖,๐๐๐	๖,๐๐๐	๖,๐๐๐	กองช่าง
๑๙.	บริหารงานเคหะและชุมชน	ครุภัณฑ์	ครุภัณฑ์สำนักงาน	เพื่อใช้สำรอง ในการกักเก็บน้ำและจ่ายน้ำภายในอาคารสำนักงาน	จัดซื้อ ถังบรรจุน้ำขนาดความจุไม่น้อยกว่า ๑,๐๐๐ ลิตร	๑๐,๐๐๐	๑๐,๐๐๐	๑๐,๐๐๐	๑๐,๐๐๐	๑๐,๐๐๐	กองช่าง
๒๐.	บริหารงานเคหะและชุมชน	ครุภัณฑ์	ครุภัณฑ์คอมพิวเตอร์	เพื่อ ความสะดวกรวดเร็วในการปฏิบัติงานให้มีประสิทธิภาพ	จัดซื้อ เครื่องปริ้นเตอร์แบบสีแบบแกนและถ่ายเอกสารได้ จำนวน ๑ เครื่อง	๖,๐๐๐	๖,๐๐๐	๖,๐๐๐	๖,๐๐๐	๖,๐๐๐	กองช่าง
๒๑.	บริหารงานทั่วไป	ครุภัณฑ์	ครุภัณฑ์ยานพาหนะและขนส่ง	เพื่อใช้ในงานป้องกันและบรรเทาสาธารณภัย	รถยนต์ บรรทุก น้ำดับเพลิง แบบอเนกประสงค์ติดตั้งระบบเท้าข้าง ตัวรถชนิด ๑๐ ล้อ พร้อมอุปกรณ์มาตรฐาน เครื่องยนต์ดีเซล กำลังแรงม้าไม่น้อยกว่า ๒๔๐ แรงม้า ถึงบรรจุน้ำปริมาตรความจุไม่น้อยกว่า ๑๒,๐๐๐ ลิตร สูบส่งน้ำได้ไม่น้อยกว่า ๔๔๐ ลิตร/นาที แรงดันไม่น้อยกว่า ๔๐๐ ปอนด์/ตารางนิ้ว	๘,๐๐๐,๐๐๐	๘,๐๐๐,๐๐๐	๘,๐๐๐,๐๐๐	๘,๐๐๐,๐๐๐	๘,๐๐๐,๐๐๐	สำนักปลัด
๒๒.	บริหารงานทั่วไป	ครุภัณฑ์	ครุภัณฑ์ไฟฟ้าและวิทยุ	เพื่อ ใช้ในกิจกรรมต่าง ๆ ของเทศบาลและประชาสัมพันธ์เคลื่อนที่	จัดซื้อและติดตั้งเครื่องขยายเสียงกลางแจ้งพร้อมอุปกรณ์ครบชุด จำนวน ๑ ชุด	๒๐๐,๐๐๐	๒๐๐,๐๐๐	๒๐๐,๐๐๐	๒๐๐,๐๐๐	๒๐๐,๐๐๐	สำนักปลัด
๒๓.	บริหารงานทั่วไป	ครุภัณฑ์	ครุภัณฑ์ยานพาหนะและขนส่ง	เพื่อ ความสะดวกรวดเร็วในการติดต่อราชการระหว่างหน่วยงานราชการ	จัดซื้อ รถจักรยานยนต์ (๔ จังหวะ) ขนาดไม่ต่ำกว่า ๑๒๐ ซีซี จำนวน ๑ คัน	๔๐,๐๐๐	๔๐,๐๐๐	๔๐,๐๐๐	๔๐,๐๐๐	๔๐,๐๐๐	สำนักปลัด
๒๔.	บริหารงานทั่วไป	ครุภัณฑ์	ครุภัณฑ์โฆษณาและเผยแพร่	เพื่อ บันทึกภาพกิจกรรมและโครงการต่าง ๆ	จัดซื้อ กล้องถ่ายวิดีโอ จำนวน ๑ ชุด	๓๕,๐๐๐	๓๕,๐๐๐	๓๕,๐๐๐	๓๕,๐๐๐	๓๕,๐๐๐	สำนักปลัด
๒๕.	บริหารงานทั่วไป	ครุภัณฑ์	ครุภัณฑ์โฆษณาและเผยแพร่	เพื่อบันทึกภาพกิจกรรมและโครงการต่าง ๆ	จัดซื้อ กล้องถ่ายภาพนิ่ง ระบบดิจิทัลความละเอียดไม่น้อยกว่า ๘ ล้านพิกเซล จำนวน ๑ กล้อง	๑๕,๐๐๐	๑๕,๐๐๐	๑๕,๐๐๐	๑๕,๐๐๐	๑๕,๐๐๐	สำนักปลัด
๒๖.	บริหารงานทั่วไป	ครุภัณฑ์	ครุภัณฑ์คอมพิวเตอร์	เพื่อ ให้การควบคุมการจ่ายกระแสไฟฟ้า ป้องกันอุปกรณ์คอมพิวเตอร์ชำรุดเสียหาย และการปฏิบัติงานได้อย่างมีประสิทธิภาพ	จัดซื้อ เครื่องสำรองไฟขนาดไม่ต่ำกว่า ๑๐ แอมป์ จำนวน ๒ เครื่อง	๑๐,๐๐๐	๑๐,๐๐๐	๑๐,๐๐๐	๑๐,๐๐๐	๑๐,๐๐๐	กองยุทธศาสตร์และงบประมาณ
๒๗.	บริหารงานทั่วไป	ครุภัณฑ์	ครุภัณฑ์สำนักงาน	เพื่อ ให้เจ้าหน้าที่ได้ปฏิบัติราชการที่สะดวกมากยิ่งขึ้น	จัดซื้อ โต๊ะเก้าอี้ทำงาน จำนวน ๓ ชุด	๓๒,๐๐๐	๓๒,๐๐๐	๓๒,๐๐๐	๓๒,๐๐๐	๓๒,๐๐๐	สำนักปลัด
๒๘.	บริหารงานทั่วไป	ครุภัณฑ์	ครุภัณฑ์สำนักงาน	เพื่อ ใช้ในกิจกรรมต่าง ๆของเทศบาลและบริการประชาชน	จัดซื้อ เก้าอี้พลาสติก จำนวนไม่น้อยกว่า ๔๐๐ ตัว	๑๐๐,๐๐๐	๑๐๐,๐๐๐	๑๐๐,๐๐๐	๑๐๐,๐๐๐	๑๐๐,๐๐๐	สำนักปลัด
๒๙.	บริหารงานทั่วไป	ครุภัณฑ์	ครุภัณฑ์คอมพิวเตอร์	เพื่อ เพิ่มประสิทธิภาพในการทำงานในกองวิชาการและแผนงาน ให้มีประสิทธิภาพเกิดประสิทธิผล	จัดซื้อ เครื่องคอมพิวเตอร์พร้อมอุปกรณ์ครบชุด จำนวน ๑ ชุด	๒๐,๐๐๐	๒๐,๐๐๐	๒๐,๐๐๐	๒๐,๐๐๐	๒๐,๐๐๐	กองยุทธศาสตร์และงบประมาณ

**บัญชีครุภัณฑ์ วัสดุ**  
**สำหรับที่ไม่ได้ดำเนินการจัดทำเป็นโครงการพัฒนาท้องถิ่น**  
**แผนพัฒนาท้องถิ่น (พ.ศ.๒๕๖๖-๒๕๗๐)**  
**เทศบาลตำบลโพนพิสัยอำเภอโพนพิสัยจังหวัดหนองคาย**

แบบ ผ.๐๓

ที่	แผนงาน	หมวด	ประเภท	วัตถุประสงค์	เป้าหมาย (ผลผลิตของครุภัณฑ์)	งบประมาณและที่ผ่านมา					หน่วยงานที่ รับผิดชอบหลัก
						ปี ๒๕๖๖	ปี ๒๕๖๗	ปี ๒๕๖๘	ปี ๒๕๖๙	ปี ๒๕๗๐	
๓๐.	บริหารงานทั่วไป	ครุภัณฑ์	ครุภัณฑ์คอมพิวเตอร์	เพื่อความสะดวกรวดเร็วในการปฏิบัติงานให้มีประสิทธิภาพ	จัดซื้อ เครื่องปริ้นเตอร์แบบพ่นหมึก จำนวน ๑ เครื่อง	๑๐,๐๐๐	๑๐,๐๐๐	๑๐,๐๐๐	๑๐,๐๐๐	๑๐,๐๐๐	กองยุทธศาสตร์และงบประมาณ
๓๑.	บริหารงานทั่วไป	ครุภัณฑ์	ครุภัณฑ์สำนักงาน	เพื่อ เป็นเครื่องใช้สำหรับกรรับ-ส่งเอกสารและโทรศัพท์ (แฟกซ์) งานติดต่อราชการ	จัดซื้อ ครุภัณฑ์เครื่องรับ-ส่งเอกสารและโทรศัพท์ (แฟกซ์) จำนวน ๑ เครื่อง	๕,๐๐๐	๕,๐๐๐	๕,๐๐๐	๕,๐๐๐	๕,๐๐๐	กองคลัง
๓๒.	บริหารงานทั่วไป	ครุภัณฑ์	ครุภัณฑ์สำนักงาน	เพื่อความเป็นระเบียบในการจัดเก็บเอกสาร	จัดซื้อ ตู้เหล็กบานเลื่อนกรระจก ขนาด ๔ ฟุต จำนวน ๔ หลัง	๑๖,๐๐๐	๑๖,๐๐๐	๑๖,๐๐๐	๑๖,๐๐๐	๑๖,๐๐๐	กองคลัง
๓๓.	บริหารงานทั่วไป	ครุภัณฑ์	ครุภัณฑ์สำนักงาน	เพื่อ ใช้ในการเก็บแบบแปลนและเอกสารสำคัญของทางราชการ	จัดซื้อ ตู้เก็บแบบแปลน ขนาด ๕ ลินชัก จำนวน ๑ หลัง	๕,๐๐๐	๕,๐๐๐	๕,๐๐๐	๕,๐๐๐	๕,๐๐๐	กองคลัง
๓๔.	บริหารงานทั่วไป	ครุภัณฑ์	ครุภัณฑ์สำนักงาน	เพื่อความเป็นระเบียบในการจัดเก็บเอกสาร	จัดซื้อ ตู้เหล็กขนาด ๓ ลินชักจำนวน ๑ หลัง	๔,๐๐๐	๔,๐๐๐	๔,๐๐๐	๔,๐๐๐	๔,๐๐๐	กองคลัง
๓๕.	บริหารงานทั่วไป	ครุภัณฑ์	ครุภัณฑ์สำนักงาน	เพื่อ ประชาชนและผู้มาติดต่อราชการ	จัดซื้อ โซฟาบริการประชาชนและผู้มาติดต่อราชการ จำนวน ๒ ชุด	๒๐๐,๐๐๐	๒๐๐,๐๐๐	๒๐๐,๐๐๐	๒๐๐,๐๐๐	๒๐๐,๐๐๐	สำนักปลัด
๓๖.	บริหารงานทั่วไป	ครุภัณฑ์	ครุภัณฑ์ไฟฟ้าและวิทยุ	เพื่อมีเครื่องมือสื่อสารในการปฏิบัติหน้าที่	จัดซื้อ วิทยุสื่อสาร ไม่ต่ำกว่า ๓ วัตต์ จำนวน ๕ เครื่อง	๕๕,๐๐๐	๕๕,๐๐๐	๕๕,๐๐๐	๕๕,๐๐๐	๕๕,๐๐๐	สำนักปลัด
๓๗.	บริหารงานทั่วไป	ครุภัณฑ์	ครุภัณฑ์สำนักงาน	เพื่อใช้เก็บวัสดุ อุปกรณ์ และเครื่องมือช่าง	จัดซื้อตู้ล็อกเกอร์ชนิด ๙ ช่องจำนวน ๑หลัง	๙,๐๐๐	๙,๐๐๐	๙,๐๐๐	๙,๐๐๐	๙,๐๐๐	สำนักปลัด
๓๘.	บริหารงานทั่วไป	ครุภัณฑ์	ครุภัณฑ์สำนักงาน	เพื่อจัดทำทำเนียบพนักงานและลูกจ้างและประชาสัมพันธ์ข้อมูลข่าวสารต่าง ๆ ของเทศบาล ฯ	จัดซื้อ บอร์ดนิเทศบานเลื่อนกรระจก จำนวน ๖ บอร์ด	๑๒,๐๐๐	๑๒,๐๐๐	๑๒,๐๐๐	๑๒,๐๐๐	๑๒,๐๐๐	สำนักปลัด
๓๙.	บริหารงานทั่วไป	ครุภัณฑ์	ครุภัณฑ์สำนักงาน	เพื่ออำนวยความสะดวกให้กับประชาชน	จัดซื้อพัดลมอุตสาหกรรม จำนวน ๓ เครื่อง	๕๐,๐๐๐	๕๐,๐๐๐	๕๐,๐๐๐	๕๐,๐๐๐	๕๐,๐๐๐	สำนักปลัด
๔๐.	บริหารงานทั่วไป	ครุภัณฑ์	ครุภัณฑ์สำนักงาน	เพื่อใช้ในกิจกรรมต่างๆของเทศบาลและบริการประชาชน	จัดซื้อ โต๊ะอเนกประสงค์ จำนวนไม่น้อยกว่า ๕๐ ตัว	๑๐๐,๐๐๐	๑๐๐,๐๐๐	๑๐๐,๐๐๐	๑๐๐,๐๐๐	๑๐๐,๐๐๐	สำนักปลัด
๔๑.	บริหารงานทั่วไป	ครุภัณฑ์	ครุภัณฑ์สำนักงาน	เพื่อใช้ในกิจกรรมต่างๆ ของเทศบาลและบริการประชาชน	จัดซื้อเต็นท์ จำนวน ๖ หลัง	๑๐๐,๐๐๐	๑๐๐,๐๐๐	๑๐๐,๐๐๐	๑๐๐,๐๐๐	๑๐๐,๐๐๐	สำนักปลัด
๔๒.	บริหารงานทั่วไป	ครุภัณฑ์	ครุภัณฑ์สำนักงาน	เพื่อให้เพียงพอสำหรับคณะผู้บริหารและเจ้าหน้าที่ผู้ปฏิบัติงานซึ่งบางส่วนอาจเกิดการชำรุดเสียหายตามสภาพการใช้งาน	จัดซื้อ โต๊ะเก้าอี้คณะผู้บริหารและเจ้าหน้าที่ผู้ปฏิบัติงาน จำนวน ๔ ชุด	๑๐๐,๐๐๐	๑๐๐,๐๐๐	๑๐๐,๐๐๐	๑๐๐,๐๐๐	๑๐๐,๐๐๐	สำนักปลัด
๔๓.	บริหารงานทั่วไป	ครุภัณฑ์	ครุภัณฑ์วิทยาศาสตร์หรือการแพทย์	เพื่อช่วยเหลือและปฐมพยาบาลเบื้องต้นก่อนนำผู้ป่วยนำส่งโรงพยาบาล	จัดซื้ออุปกรณ์กู้ชีพ เช่นกระเป่าพยายาบาลเปลตัก เปลพยายาบาล,เฟือก,อุปกรณ์จากรเครื่องตัดถ่างและอุปกรณ์กู้ชีพ-กู้ภัย ต่าง ๆ ฯลฯ	๓๐๐,๐๐๐	๓๐๐,๐๐๐	๓๐๐,๐๐๐	๓๐๐,๐๐๐	๓๐๐,๐๐๐	สำนักปลัด
๔๔.	บริหารงานทั่วไป	ครุภัณฑ์	ครุภัณฑ์สำนักงาน	เพื่อความสะดวกรวดเร็วในการปรับปรุงย้ายแพให้มีความเหมาะสมกับสถานที่ในปัจจุบัน	ปรับปรุงย้ายแพสูบน้ำบริเวณท่าน้ำวัดไทยและสูบน้ำช่วยเหลือผู้ประสบอัคคีภัยและภัยแล้งในพื้นที่เหมาะสม	๓๐๐,๐๐๐	๓๐๐,๐๐๐	๓๐๐,๐๐๐	๓๐๐,๐๐๐	๓๐๐,๐๐๐	สำนักปลัด
๔๕.	บริหารงานทั่วไป	ครุภัณฑ์	ครุภัณฑ์สำนักงาน	เพื่อให้เกิดความพร้อมในการระงับอัคคีภัย	จัดซื้อและติดตั้งดับเพลิงในแต่ละชุมชนในเขตเทศบาลและเพื่อใช้ในสำนักงานเทศบาลตำบลโพนพิสัย จำนวน ๒ ชุด	๑๐๐,๐๐๐	๑๐๐,๐๐๐	๑๐๐,๐๐๐	๑๐๐,๐๐๐	๑๐๐,๐๐๐	สำนักปลัด
๔๖.	บริหารงานทั่วไป	ครุภัณฑ์	ครุภัณฑ์ไฟฟ้าและวิทยุ	เพื่อเพิ่มประสิทธิภาพในการขยายเสียงในห้องประชุมให้ดียิ่งขึ้น	จัดซื้อชุดไมค์โครโฟนในห้องประชุม พร้อมอุปกรณ์ครบชุด จำนวน ๑ ชุด	๑๐๐,๐๐๐	๑๐๐,๐๐๐	๑๐๐,๐๐๐	๑๐๐,๐๐๐	๑๐๐,๐๐๐	สำนักปลัด
๔๗.	บริหารงานทั่วไป	ครุภัณฑ์	ครุภัณฑ์โฆษณาและเผยแพร่	เพื่อใช้สำหรับงานประชุมสัมมนา และงานประชาสัมพันธ์ต่าง ๆ	จัดซื้อจอโปรเจคเตอร์ชนิดมีขาตั้ง จำนวน ๑ จอ	๑๕,๐๐๐	๑๕,๐๐๐	๑๕,๐๐๐	๑๕,๐๐๐	๑๕,๐๐๐	สำนักปลัด
๔๘.	บริหารงานทั่วไป	ครุภัณฑ์	ครุภัณฑ์สำนักงาน	เพื่อให้มีเก้าอี้สำหรับการประชุมเพียงพอ	จัดซื้อ เก้าอี้บุวมสำหรับประชุม จำนวน ๓๐ ตัว	๓๐,๐๐๐	๓๐,๐๐๐	๓๐,๐๐๐	๓๐,๐๐๐	๓๐,๐๐๐	สำนักปลัด

บัญชีครุภัณฑ์ วัสดุ  
สำหรับที่ไม่ได้ดำเนินการจัดทำเป็นโครงการพัฒนาท้องถิ่น  
แผนพัฒนาท้องถิ่น (พ.ศ.๒๕๖๖-๒๕๗๐)  
เทศบาลตำบลโพธิ์พิสัยอำเภอโพธิ์พิสัยจังหวัดหนองคาย

แบบ ผ.๐๓

ที่	แผนงาน	หมวด	ประเภท	วัตถุประสงค์	เป้าหมาย (ผลผลิตของครุภัณฑ์)	งบประมาณและที่ผ่านมา					หน่วยงานที่ รับผิดชอบหลัก
						ปี ๒๕๖๖	ปี ๒๕๖๗	ปี ๒๕๖๘	ปี ๒๕๖๙	ปี ๒๕๗๐	
๔๙.	บริหารงานทั่วไป	ครุภัณฑ์	ครุภัณฑ์สำนักงาน	เพื่อใช้จัดเก็บเอกสาร งานต่าง ๆ	จัดซื้อ ตู้เอกสาร ๑ หลัง	๕,๐๐๐	๕,๐๐๐	๕,๐๐๐	๕,๐๐๐	๕,๐๐๐	สำนักปลัด
๕๐.	บริหารงานทั่วไป	ครุภัณฑ์	ครุภัณฑ์สำนักงาน	เพื่อความสะอาดในการปฏิบัติหน้าที่ของพนักงาน	จัดซื้อ โตะทำงาน จำนวน ๒ ตัว	๙,๐๐๐	๙,๐๐๐	๙,๐๐๐	๙,๐๐๐	๙,๐๐๐	สำนักปลัด
๕๑.	บริหารงานทั่วไป	ครุภัณฑ์	ครุภัณฑ์สำนักงาน	เพื่อให้เครื่องมือ อุปกรณ์ ทาง อิเลคทรอนิกส์ ห้องประชาสัมพันธ์อายุการใช้งานได้ยาวนานขึ้น	จัดซื้อ เครื่องปรับอากาศชนิดแขวนขนาดไม่ต่ำกว่าขนาด ๑๘๐๐๐ บีทียู จำนวน ๑ เครื่อง	๓๕,๐๐๐	๓๕,๐๐๐	๓๕,๐๐๐	๓๕,๐๐๐	๓๕,๐๐๐	สำนักปลัด
๕๒.	บริหารงานทั่วไป	ครุภัณฑ์	ครุภัณฑ์ยานพาหนะและขนส่ง	เพื่อใช้ในการบรรเทาความเดือดร้อนของประชาชน	จัดซื้อ รถบรรทุกดีเซลแบบรถบรรทุกน้ำ อเนกประสงค์ ขนาด ๖ ตัน ๖ ล้อ ปริมาณกระบอกสูบ ไม่ต่ำกว่า ๖,๐๐๐ ซีซี	๒,๕๐๐,๐๐๐	๒,๕๐๐,๐๐๐	๒,๕๐๐,๐๐๐	๒,๕๐๐,๐๐๐	๒,๕๐๐,๐๐๐	สำนักปลัด
๕๓.	บริหารงานทั่วไป	ครุภัณฑ์	ครุภัณฑ์คอมพิวเตอร์	เพื่อความสะดวกรวดเร็วในการปฏิบัติงานให้มีประสิทธิภาพ	จัดซื้อ เครื่องปริ้นเตอร์แบบสีชนิดหัวพ่นหมึก จำนวน ๒ เครื่อง	๒๐,๐๐๐	๒๐,๐๐๐	๒๐,๐๐๐	๒๐,๐๐๐	๒๐,๐๐๐	สำนักปลัด
๕๔.	บริหารงานทั่วไป	ครุภัณฑ์	ครุภัณฑ์คอมพิวเตอร์	เพื่อความสะดวกรวดเร็วในการปฏิบัติงานให้มีประสิทธิภาพ	จัดซื้อ เครื่องปริ้นเตอร์แบบสีชนิดหัวพ่นหมึก จำนวน ๒ เครื่อง	๒๐,๐๐๐	๒๐,๐๐๐	๒๐,๐๐๐	๒๐,๐๐๐	๒๐,๐๐๐	กองคลัง
๕๕.	บริหารงานทั่วไป	ครุภัณฑ์	ครุภัณฑ์คอมพิวเตอร์	เพื่อความสะดวกรวดเร็วในการปฏิบัติงานให้มีประสิทธิภาพ	จัดซื้อ เครื่องปริ้นเตอร์แบบสีชนิดหัวพ่นหมึก จำนวน ๑ เครื่อง	๑๐,๐๐๐	๑๐,๐๐๐	๑๐,๐๐๐	๑๐,๐๐๐	๑๐,๐๐๐	สำนักปลัด
๕๖.	บริหารงานทั่วไป	ครุภัณฑ์	ครุภัณฑ์คอมพิวเตอร์	เพื่อเพิ่มประสิทธิภาพในการทำงานในสำนักปลัดให้มีประสิทธิภาพเกิดประสิทธิผล	จัดซื้อ เครื่องคอมพิวเตอร์แบบตั้งโต๊ะ พร้อมเครื่องปริ้นเตอร์ จำนวน ๒ ชุด	๕๖,๐๐๐	๕๖,๐๐๐	๕๖,๐๐๐	๕๖,๐๐๐	๕๖,๐๐๐	สำนักปลัด
๕๗.	บริหารงานทั่วไป	ครุภัณฑ์	ครุภัณฑ์คอมพิวเตอร์	เพื่อใช้ในการพิมพ์เอกสารของทางราชการได้สะดวกรวดเร็วทันสมัย	จัดซื้อ คอมพิวเตอร์แบบพกพา (Note Book) จำนวน ๑ ชุด	๒๕,๐๐๐	๒๕,๐๐๐	๒๕,๐๐๐	๒๕,๐๐๐	๒๕,๐๐๐	สำนักปลัด
๕๘.	บริหารงานทั่วไป	ครุภัณฑ์	ครุภัณฑ์คอมพิวเตอร์	เพื่อ ความสะดวกรวดเร็วในการปฏิบัติงานให้มีประสิทธิภาพ	จัดซื้อ เครื่องปริ้นเตอร์แบบเลเซอร์หรือ LED สี	๑๕,๐๐๐	๑๕,๐๐๐	๑๕,๐๐๐	๑๕,๐๐๐	๑๕,๐๐๐	กองคลัง
๕๙.	บริหารงานทั่วไป	ครุภัณฑ์	ครุภัณฑ์สำนักงาน	เพื่อ อำนวยความสะดวกและรับรองคณะบุคคลผู้มาติดต่อราชการประชาชนและเจ้าหน้าที่ผู้ปฏิบัติงาน	จัดซื้อ โตะ-เก้าอี้รับรอง จำนวน ๑ ชุด	๒๗,๐๐๐	๒๗,๐๐๐	๒๗,๐๐๐	๒๗,๐๐๐	๒๗,๐๐๐	สำนักปลัด
๖๐.	บริหารงานทั่วไป	ครุภัณฑ์	ครุภัณฑ์สำนักงาน	เพื่อความเป็นระเบียบในการจัดเก็บเอกสาร	จัดซื้อ ตู้เหล็กบานเลื่อนกระจก ขนาด ๓ ฟุต จำนวน ๑ หลัง	๕,๐๐๐	๕,๐๐๐	๕,๐๐๐	๕,๐๐๐	๕,๐๐๐	กองยุทธศาสตร์และงบประมาณ
๖๑.	บริหารงานทั่วไป	ครุภัณฑ์	ครุภัณฑ์สำนักงาน	เพื่อ ช่วยเหลือผู้ประสบภัยกรณีฉุกเฉิน	จัดซื้อ เครื่องตัดล้างกู้ภัยเพื่อกู้ภัยในกรณีฉุกเฉิน จำนวน ๑ เครื่อง	๒๕๐,๐๐๐	๒๕๐,๐๐๐	๒๕๐,๐๐๐	๒๕๐,๐๐๐	๒๕๐,๐๐๐	สำนักปลัด
๖๒.	บริหารงานทั่วไป	ครุภัณฑ์	ครุภัณฑ์สำนักงาน	เพื่อ อำนวยความสะดวกในการดูแลความสะอาด ในสำนักงาน ห้องประชุม ให้มีประสิทธิภาพ	จัดซื้อ เครื่องดูดฝุ่น ขนาด ๒๕ ลิตร จำนวน ๑ เครื่อง	๑๔,๐๐๐	๑๔,๐๐๐	๑๔,๐๐๐	๑๔,๐๐๐	๑๔,๐๐๐	สำนักปลัด
๖๓.	บริหารงานทั่วไป	ครุภัณฑ์	ครุภัณฑ์คอมพิวเตอร์	เพื่อ รองรับการใช้งานในระบบคอมพิวเตอร์ให้มีประสิทธิภาพ มากขึ้น	จัดซื้อ ครุภัณฑ์คอมพิวเตอร์สำนักงาน จำนวน ๒ เครื่อง(ราคากลาง ๒๒,๐๐๐ บาท)	๔๔,๐๐๐	๔๔,๐๐๐	๔๔,๐๐๐	๔๔,๐๐๐	๔๔,๐๐๐	กองคลัง
๖๔.	บริหารงานทั่วไป	ครุภัณฑ์	ครุภัณฑ์คอมพิวเตอร์	เพื่อ รองรับการใช้งานในการจัดพิมพ์เช็คตามระบบคอมพิวเตอร์ให้มีประสิทธิภาพ มากขึ้น	จัดซื้อ ครุภัณฑ์คอมพิวเตอร์สำนักงาน	๓๐,๐๐๐	๓๐,๐๐๐	๓๐,๐๐๐	๓๐,๐๐๐	๓๐,๐๐๐	กองคลัง

บัญชีครุภัณฑ์ วัสดุ  
สำหรับที่ไม่ได้ดำเนินการจัดทำเป็นโครงการพัฒนาท้องถิ่น  
แผนพัฒนาท้องถิ่น (พ.ศ.๒๕๖๖-๒๕๗๐)  
เทศบาลตำบลโพธิ์พิสัยอำเภอโพธิ์พิสัยจังหวัดหนองคาย

แบบ ผ.๐๓

ที่	แผนงาน	หมวด	ประเภท	วัตถุประสงค์	เป้าหมาย (ผลผลิตของครุภัณฑ์)	งบประมาณและที่ผ่านมา					หน่วยงานที่ รับผิดชอบหลัก
						ปี ๒๕๖๖	ปี ๒๕๖๗	ปี ๒๕๖๘	ปี ๒๕๖๙	ปี ๒๕๗๐	
๖๕.	บริหารงานทั่วไป	ครุภัณฑ์	ครุภัณฑ์สำนักงาน	เพื่อ จัดซื้อครุภัณฑ์สำนักงาน (เครื่องปรับอากาศชนิดแขวน ขนาด ๓๖,๐๐๐ BTU)	จัดซื้อครุภัณฑ์สำนักงาน (เครื่องปรับอากาศชนิดแขวนขนาด ๓๖,๐๐๐ BTU) จำนวน ๓ เครื่อง	๑๔๑,๐๐๐	๑๔๑,๐๐๐	๑๔๑,๐๐๐	๑๔๑,๐๐๐	๑๔๑,๐๐๐	กองคลัง
๖๖.	บริหารงานทั่วไป	ครุภัณฑ์	ครุภัณฑ์คอมพิวเตอร์	-เพื่ออำนวยความสะดวกในการให้บริการ สาธารณะแก่ประชาชนผู้มาติดต่อราชการ -เพื่อจัดการใช้สำเนาเอกสาร	จัดซื้อ อุปกรณ์อ่านบัตรรอกเนกประสงค์ Smart Card Reader จำนวน ๑๕ เครื่อง	๑๐,๕๐๐	๑๐,๕๐๐	๑๐,๕๐๐	๑๐,๕๐๐	๑๐,๕๐๐	สำนักปลัดฯ
๖๗.	การศึกษา	ครุภัณฑ์	ครุภัณฑ์สำนักงาน	เพื่อ อำนวยความสะดวกต่อการปฏิบัติงาน ของเจ้าหน้าที่	จัดซื้อ โต๊ะเก้าอี้ สำหรับใช้ในการปฏิบัติงาน จำนวน ๔ ชุด	๕๐,๐๐๐	๕๐,๐๐๐	๕๐,๐๐๐	๕๐,๐๐๐	๕๐,๐๐๐	กองการศึกษา
๖๘.	การศึกษา	ครุภัณฑ์	ครุภัณฑ์สำนักงาน	เพื่อ ความเป็นระเบียบในการจัดเก็บเอกสาร	จัดซื้อ ตู้เหล็กจัดเก็บเอกสารชนิดบานปิด จำนวน ๔ ตู้	๓๕,๐๐๐	๓๕,๐๐๐	๓๕,๐๐๐	๓๕,๐๐๐	๓๕,๐๐๐	กองการศึกษา
๖๙.	การศึกษา	ครุภัณฑ์	ครุภัณฑ์คอมพิวเตอร์	เพื่อ เพิ่มประสิทธิภาพในการปฏิบัติงาน	จัดซื้อ เครื่องคอมพิวเตอร์ครบชุด พร้อมโต๊ะ เก้าอี้ จำนวน ๒ ชุด	๕๖,๐๐๐	๕๖,๐๐๐	๕๖,๐๐๐	๕๖,๐๐๐	๕๖,๐๐๐	กองการศึกษา
๗๐.	การศึกษา	ครุภัณฑ์	ครุภัณฑ์สำนักงาน	เพื่อ ความเป็นระเบียบในการจัดเก็บเอกสาร	จัดซื้อ ตู้เหล็กจัดเก็บเอกสารชนิดบานปิด จำนวน ๔ ตู้	๓๕,๐๐๐	๓๕,๐๐๐	๓๕,๐๐๐	๓๕,๐๐๐	๓๕,๐๐๐	กองการศึกษา
๗๑.	การศึกษา	ครุภัณฑ์	ครุภัณฑ์สำนักงาน	เพื่อ จัดซื้อโต๊ะคอมพิวเตอร์พร้อมเก้าอี้ใน การปฏิบัติงานให้มีความสะดวกมากขึ้น	จัดซื้อ โต๊ะคอมพิวเตอร์พร้อมเก้าอี้ จำนวน ๑ ชุด	๓,๐๐๐	๓,๐๐๐	๓,๐๐๐	๓,๐๐๐	๓,๐๐๐	กองการศึกษา
๗๒.	การศึกษา	ครุภัณฑ์	ครุภัณฑ์คอมพิวเตอร์	เพื่อความสะดวกรวดเร็วในการปฏิบัติงาน ให้มีประสิทธิภาพ	จัดซื้อเครื่องปริ้นเตอร์แบบสีชนิดหัวพ่นหมึก จำนวน ๑ เครื่อง	๑๐,๐๐๐	๑๐,๐๐๐	๑๐,๐๐๐	๑๐,๐๐๐	๑๐,๐๐๐	กองการศึกษา
๗๓.	การศึกษา	ครุภัณฑ์	ครุภัณฑ์สำนักงาน	เพื่อ ให้การวางรองเก้าอี้มีความสะดวกและ เป็นระเบียบ	จัดซื้อ ชั้นวางรองเก้าอี้ จำนวน ๔ ตัว	๑๐,๐๐๐	๑๐,๐๐๐	๑๐,๐๐๐	๑๐,๐๐๐	๑๐,๐๐๐	กองการศึกษา
๗๔.	การศึกษา	ครุภัณฑ์	ครุภัณฑ์สำนักงาน	เพื่อ ให้การวางสิ่งของเป็นระเบียบ มากขึ้น	จัดซื้อ ชั้นวางเอกสารประเภทต่าง ๆ จำนวน ๔ หลัง	๑๐,๐๐๐	๑๐,๐๐๐	๑๐,๐๐๐	๑๐,๐๐๐	๑๐,๐๐๐	กองการศึกษา
๗๕.	การศึกษา	ครุภัณฑ์	ครุภัณฑ์สำนักงาน	เพื่อ จัดซื้อชั้นวางหนังสือ	จัดซื้อ ชั้นวางหนังสือ จำนวน ๔ ชุด	๑๐,๐๐๐	๑๐,๐๐๐	๑๐,๐๐๐	๑๐,๐๐๐	๑๐,๐๐๐	กองการศึกษา
๗๖.	การศึกษา	ครุภัณฑ์	ครุภัณฑ์สำนักงาน	- เพื่อ ใช้ในการตรวจสอบข้อมูลต่างๆได้อย่าง ชัดเจน - เพื่อความปลอดภัยในชีวิตและทรัพย์สิน	ติดตั้งกล้องวงจรปิดภายในศูนย์พัฒนาเด็ก เล็กเทศบาลตำบลโพธิ์พิสัย พร้อมอุปกรณ์ ที่เกี่ยวข้องครบชุด	๑๐๐,๐๐๐	๑๐๐,๐๐๐	๑๐๐,๐๐๐	๑๐๐,๐๐๐	๑๐๐,๐๐๐	กองการศึกษา
๗๗.	การศึกษา	ครุภัณฑ์	ครุภัณฑ์สำนักงาน	เพื่ออำนวยความสะดวกในการเรียน-การ สอน	จัดซื้อ พัดลมติดผ้าม่านพร้อมอุปกรณ์ จำนวน ๒๐ ชุด	๔๐,๐๐๐	๔๐,๐๐๐	๔๐,๐๐๐	๔๐,๐๐๐	๔๐,๐๐๐	กองการศึกษา
๗๘.	การศึกษา	ครุภัณฑ์	ครุภัณฑ์สำนักงาน	เพื่อให้เด็กนักเรียนมี โต๊ะ-เก้าอี้ สำหรับ การเรียน-การสอน	จัดซื้อ โต๊ะ-เก้าอี้ สำหรับเด็กนักเรียน จำนวน ๕๐ ชุด	๒๕,๐๐๐	๒๕,๐๐๐	๒๕,๐๐๐	๒๕,๐๐๐	๒๕,๐๐๐	กองการศึกษา
๗๙.	การศึกษา	ครุภัณฑ์	ครุภัณฑ์สำนักงาน	เพื่อ ลดความร้อนภายในอาคารศูนย์ พัฒนาเด็กเล็กเทศบาลตำบลโพธิ์พิสัย	ติดตั้งม่าน ผ้าม่านอาคารอาคารศูนย์พัฒนา เด็กเล็กเทศบาลตำบลโพธิ์พิสัย	๑๒๐,๐๐๐	๑๒๐,๐๐๐	๑๒๐,๐๐๐	๑๒๐,๐๐๐	๑๒๐,๐๐๐	กองการศึกษา
๘๐.	การศึกษา	ครุภัณฑ์	ครุภัณฑ์สำนักงาน	เพื่อให้มีเครื่องมือเครื่องใช้ในการปฏิบัติงาน อย่างเพียงพอ	จัดหาครุภัณฑ์ต่าง ๆ ดังนี้ <u>ครุภัณฑ์งานบ้าน-งานครัว</u> ๑). ถาดหลุมใส่อาหาร ๒). แก้วน้ำดื่ม ๓). ช้อน ล้อม	๗๐,๐๐๐	๗๐,๐๐๐	๗๐,๐๐๐	๗๐,๐๐๐	๗๐,๐๐๐	กองการศึกษา

บัญชีครุภัณฑ์ วัสดุ  
สำหรับที่ไม่ได้ดำเนินการจัดทำเป็นโครงการพัฒนาท้องถิ่น  
แผนพัฒนาท้องถิ่น (พ.ศ.๒๕๖๖-๒๕๗๐)  
เทศบาลตำบลโพธิ์พิสัยอำเภอโพธิ์พิสัยจังหวัดหนองคาย

แบบ ผ.๐๓

ที่	แผนงาน	หมวด	ประเภท	วัตถุประสงค์	เป้าหมาย (ผลผลิตของครุภัณฑ์)	งบประมาณและที่ผ่านมา					หน่วยงานที่ รับผิดชอบหลัก
						ปี ๒๕๖๖	ปี ๒๕๖๗	ปี ๒๕๖๘	ปี ๒๕๖๙	ปี ๒๕๗๐	
๘๑.	การศึกษา	ครุภัณฑ์	ครุภัณฑ์สำนักงาน	เพื่อความปลอดภัยกับเด็กนักเรียนครู ผู้ดูแลเด็กและทรัพย์สินของทางราชการ	ติดตั้งเหล็กติดอาคารเรียนศูนย์พัฒนาเด็กเล็กเทศบาลตำบลโพธิ์พิสัย	๒๐๐,๐๐๐	๒๐๐,๐๐๐	๒๐๐,๐๐๐	๒๐๐,๐๐๐	๒๐๐,๐๐๐	กองการศึกษา
๘๒.	การศึกษา	ครุภัณฑ์	ครุภัณฑ์สำนักงาน	เพื่อให้มีเครื่องมือ เครื่องใช้ในการปฏิบัติงานได้อย่างเพียงพอ	จัดหาครุภัณฑ์ต่าง ๆ ดังนี้ ครุภัณฑ์โฆษณาและเผยแพร่ -กล้องถ่ายภาพระบบดิจิทัลความละเอียดไม่น้อยกว่า ๑๖ ล้านพิกเซล จำนวน ๑ ตัว	๓๐,๐๐๐	๓๐,๐๐๐	๓๐,๐๐๐	๓๐,๐๐๐	๓๐,๐๐๐	กองการศึกษา
๘๓.	สาธารณสุข	ครุภัณฑ์	ครุภัณฑ์สำนักงาน	เพื่อบันทึกภาพกิจกรรมและโครงการต่าง ๆ	จัดซื้อ กล้องถ่ายภาพนิ่ง ระบบดิจิทัลความละเอียดไม่น้อยกว่า ๘ ล้านพิกเซล จำนวน ๑ กล้อง	๑๕,๐๐๐	๑๕,๐๐๐	๑๕,๐๐๐	๑๕,๐๐๐	๑๕,๐๐๐	กองสาธารณสุขและสิ่งแวดล้อม
๘๔.	สาธารณสุข	ครุภัณฑ์	ครุภัณฑ์สำนักงาน	เพื่อให้เจ้าหน้าที่ได้ปฏิบัติราชการ ที่สะดวกมากยิ่งขึ้น	จัดซื้อ โต๊ะ-เก้าอี้ ทำงาน จำนวน ๑ ชุด	๑๒,๐๐๐	๑๒,๐๐๐	๑๒,๐๐๐	๑๒,๐๐๐	๑๒,๐๐๐	กองสาธารณสุขและสิ่งแวดล้อม
๘๕.	สาธารณสุข	ครุภัณฑ์	ครุภัณฑ์สำนักงาน	เพื่อใช้ในการพิมพ์เอกสารของทางราชการได้สะดวกรวดเร็วและเกิดประสิทธิภาพ	จัดซื้อคอมพิวเตอร์ พร้อมอุปกรณ์ครบชุด จำนวน ๑ ชุด	๒๐,๐๐๐	๒๐,๐๐๐	๒๐,๐๐๐	๒๐,๐๐๐	๒๐,๐๐๐	กองสาธารณสุขและสิ่งแวดล้อม
๘๖.	สาธารณสุข	ครุภัณฑ์	ครุภัณฑ์สำนักงาน	เพื่อ ใช้ในการพิมพ์เอกสารของทางราชการได้สะดวกรวดเร็วทันสมัย	จัดซื้อคอมพิวเตอร์แบบพกพา (Note Book) จำนวน ๑ ชุด	๒๐,๐๐๐	๒๐,๐๐๐	๒๐,๐๐๐	๒๐,๐๐๐	๒๐,๐๐๐	กองสาธารณสุขและสิ่งแวดล้อม
๘๗.	สาธารณสุข	ครุภัณฑ์	ครุภัณฑ์สำนักงาน	เพื่อ ความสะดวกรวดเร็วในการปฏิบัติงานให้มีประสิทธิภาพ	จัดซื้อ เครื่องปั่นเตอร์แบบสปีดหัวพ่นหมัก จำนวน ๑ เครื่อง	๑๐,๐๐๐	๑๐,๐๐๐	๑๐,๐๐๐	๑๐,๐๐๐	๑๐,๐๐๐	กองสาธารณสุขและสิ่งแวดล้อม
๘๘.	สาธารณสุข	ครุภัณฑ์	ครุภัณฑ์ยานพาหนะและขนส่ง	๑).เพื่อเพิ่มประสิทธิภาพการเก็บรวบรวมขยะมูลฝอย ๒).เพื่อให้การเก็บขยะครอบคลุมทุกพื้นที่ในเขตเทศบาล ส่งผลให้ การจัดการขยะที่กลางทาง มีประสิทธิภาพยิ่งขึ้น	จัดซื้อ รถบรรทุกขยะ ขนาด ๖ ตัน ๖ ล้อ ปริมาตรกระบอกสูบไม่ต่ำกว่า ๖,๐๐๐ ซีซี หรือ กำลังเครื่องยนต์สูงสุด ไม่ต่ำกว่า ๑๗๐ กิโลวัตต์ แบบอัตโนมัติ จำนวน ๑ คัน	๒,๔๐๐,๐๐๐	๒,๔๐๐,๐๐๐	๒,๔๐๐,๐๐๐	๒,๔๐๐,๐๐๐	๒,๔๐๐,๐๐๐	กองสาธารณสุขและสิ่งแวดล้อม
๘๙.	สาธารณสุข	ครุภัณฑ์	ครุภัณฑ์สำนักงาน	เพื่อ ใช้ในงานรักษาความสะอาดในเขตเทศบาล	จัดซื้อ เครื่องตัดหญ้าชนิดสพายแบบข้อแข็ง ๔ จังหวะ จำนวน ๔ เครื่อง	๓๘,๐๐๐	๓๘,๐๐๐	๓๘,๐๐๐	๓๘,๐๐๐	๓๘,๐๐๐	กองสาธารณสุขและสิ่งแวดล้อม
๙๐.	สาธารณสุข	ครุภัณฑ์	ครุภัณฑ์วิทยาศาสตร์หรือการแพทย์	เพื่อกำจัดยุง และแมลงวันที่เป็นพาหะนำโรค	จัดซื้อ เครื่องพ่นหมอกควันที่ได้รับการรับรองจากวิทยาศาสตร์การแพทย์ จำนวน ๒ เครื่อง	๘๐,๐๐๐	๑๖๐,๐๐๐	๑๖๐,๐๐๐	๑๖๐,๐๐๐	๑๖๐,๐๐๐	กองสาธารณสุขและสิ่งแวดล้อม
๙๑.	สาธารณสุข	ครุภัณฑ์	ครุภัณฑ์วิทยาศาสตร์หรือการแพทย์	เพื่อกำจัดแมลงวันที่เป็นพาหะนำโรคเป็นการควบคุมและป้องกันโรคติดต่อ	จัดซื้อ เครื่องพ่นละอองฝอยละเอียดที่ได้รับ การรับรองจากวิทยาศาสตร์การแพทย์ จำนวน ๑ เครื่อง	๘๐,๐๐๐	๘๐,๐๐๐	๘๐,๐๐๐	๘๐,๐๐๐	๘๐,๐๐๐	กองสาธารณสุขและสิ่งแวดล้อม
๙๒.	สาธารณสุข	ครุภัณฑ์	ครุภัณฑ์วิทยาศาสตร์หรือการแพทย์	เพื่อให้ประชาชนได้ออกกำลังกายส่งเสริมสุขภาพให้แข็งแรง	จัดซื้อ เครื่องออกกำลังกายกลางแจ้ง และเครื่องออกกำลังกายสำหรับฟิตเนส จำนวน ๑ ชุด	๑๐๐,๐๐๐	๑๐๐,๐๐๐	๑๐๐,๐๐๐	๑๐๐,๐๐๐	๑๐๐,๐๐๐	กองสาธารณสุขและสิ่งแวดล้อม
๙๓.	สาธารณสุข	ครุภัณฑ์	ครุภัณฑ์วิทยาศาสตร์หรือการแพทย์	เพื่อ จัดซื้อวัสดุ อุปกรณ์ต่าง ๆ สำหรับงานวัดแผนยไทยในศูนย์ส่งเสริมสุขภาพไว้บริการประชาชนอย่างครบวงจร	จัดซื้อวัสดุ อุปกรณ์ต่าง ๆ สำหรับงานวัดแผนยไทยในศูนย์ส่งเสริมสุขภาพ	๘๐,๐๐๐	๘๐,๐๐๐	๘๐,๐๐๐	๘๐,๐๐๐	๘๐,๐๐๐	กองสาธารณสุขและสิ่งแวดล้อม
๙๔.	สาธารณสุข	ครุภัณฑ์	ครุภัณฑ์วิทยาศาสตร์หรือการแพทย์	เพื่อ จัดซื้อถังขยะให้ประชาชนได้มีที่ทิ้งขยะและรักษาความสะอาดในพื้นที่	จัดซื้อ ถังขยะขนาดไม่น้อยกว่า ๑๐๐ ลิตร	๑๐๐,๐๐๐	๑๐๐,๐๐๐	๑๐๐,๐๐๐	๑๐๐,๐๐๐	๑๐๐,๐๐๐	กองสาธารณสุขและสิ่งแวดล้อม

**บัญชีครุภัณฑ์ วัสดุ**  
**สำหรับที่ไม่ได้ดำเนินการจัดทำเป็นโครงการพัฒนาท้องถิ่น**  
**แผนพัฒนาท้องถิ่น (พ.ศ.๒๕๖๖-๒๕๗๐)**  
**เทศบาลตำบลโพธิ์ชัยอำเภอโพธิ์ชัยจังหวัดหนองคาย**

แบบ ผ.๐๓

ที่	แผนงาน	หมวด	ประเภท	วัตถุประสงค์	เป้าหมาย (ผลผลิตของครุภัณฑ์)	งบประมาณและที่ผ่านมา					หน่วยงานที่รับผิดชอบหลัก
						ปี ๒๕๖๖	ปี ๒๕๖๗	ปี ๒๕๖๘	ปี ๒๕๖๙	ปี ๒๕๗๐	
๙๕.	สังคมสงเคราะห์	ครุภัณฑ์	ครุภัณฑ์สำนักงาน	เพื่อให้เจ้าหน้าที่ได้ปฏิบัติราชการที่สะดวกมากยิ่งขึ้น	จัดซื้อ โต๊ะเก้าอี้ ทำงาน จำนวน ๒ ชุด	๓๒,๐๐๐	๓๒,๐๐๐	๓๒,๐๐๐	๓๒,๐๐๐	๓๒,๐๐๐	กองสวัสดิการสังคม
๙๖.	สังคมสงเคราะห์	ครุภัณฑ์	ครุภัณฑ์สำนักงาน	เพื่อใช้ในการพิมพ์เอกสารของทางราชการได้สะดวกรวดเร็ว และเกิดประสิทธิภาพ	จัดซื้อ คอมพิวเตอร์ พร้อมอุปกรณ์ครบชุด จำนวน ๑ ชุด	๒๐,๐๐๐	๒๐,๐๐๐	๒๐,๐๐๐	๒๐,๐๐๐	๒๐,๐๐๐	กองสวัสดิการสังคม
๙๗.	สังคมสงเคราะห์	ครุภัณฑ์	ครุภัณฑ์สำนักงาน	เพื่อ ใช้สำหรับจัดเป็นมุมข่าวสารสำหรับพนักงานและประชาชน	จัดซื้อตู้เหล็กบานเลื่อนกระจก ขนาด ๓ ฟุต จำนวน ๒ หลัง	๘,๐๐๐	๘,๐๐๐	๘,๐๐๐	๘,๐๐๐	๘,๐๐๐	กองสวัสดิการสังคม
๙๘.	สังคมสงเคราะห์	ครุภัณฑ์	ครุภัณฑ์สำนักงาน	เพื่อ อำนวยความสะดวกต่อการปฏิบัติงานของเจ้าหน้าที่	จัดซื้อเก้าอี้ สำหรับใช้ในการปฏิบัติงาน จำนวน ๒ ตัว	๘,๐๐๐	๘,๐๐๐	๘,๐๐๐	๘,๐๐๐	๘,๐๐๐	กองสวัสดิการสังคม
๙๙.	การศึกษา	ครุภัณฑ์	ครุภัณฑ์คอมพิวเตอร์	เพื่อ เพิ่มประสิทธิภาพในการปฏิบัติงาน	จัดซื้อ เครื่องคอมพิวเตอร์ครบชุด All in One จำนวน ๑ ชุด	๒๐,๐๐๐	๒๐,๐๐๐	๒๐,๐๐๐	๒๐,๐๐๐	๒๐,๐๐๐	กองการศึกษา
๑๐๐.	บริหารงานทั่วไป	ครุภัณฑ์	ครุภัณฑ์คอมพิวเตอร์	เพื่อใช้ในการพิมพ์เอกสารของทางราชการได้สะดวกรวดเร็วทันสมัย	จัดซื้อคอมพิวเตอร์แบบพกพา (Note Book) จำนวน ๑ ชุด	๑๖,๐๐๐	๑๖,๐๐๐	๑๖,๐๐๐	๑๖,๐๐๐	๑๖,๐๐๐	กองยุทธศาสตร์และงบประมาณ
๑๐๑.	เคหะชุมชน	วัสดุ	วัสดุสำนักงาน	จัดซื้อ วัสดุเครื่องแต่งกาย	จัดซื้อวัสดุเครื่องแต่งกายสำหรับปฏิบัติงาน เช่น เครื่องแบบ/ชุดปฏิบัติงานเสื้อ กางเกง รองเท้า ถุงมือ ถุงเท้า รวมถึงวัสดุอื่นเพื่อให้บริการประชาชน	๑๐,๐๐๐	๑๐,๐๐๐	๑๐,๐๐๐	๑๐,๐๐๐	๑๐,๐๐๐	กองช่าง
๑๐๒.	เคหะชุมชน	วัสดุ	วัสดุสำนักงาน	จัดซื้อ ไฟฟ้าและวิทยุต่างๆ	จัดซื้อวัสดุไฟฟ้าและวิทยุต่างๆอำนวยความสะดวก ให้แก่ประชาชนด้านไฟฟ้าสาธารณะ เช่น สายไฟ หลอดไฟ พิวส โคม ไฟฟ้า และวัสดุอื่นๆ ที่มีลักษณะเป็นวัสดุไฟฟ้าและวิทยุ	๒๐๐,๐๐๐	๒๐๐,๐๐๐	๒๐๐,๐๐๐	๒๐๐,๐๐๐	๒๐๐,๐๐๐	กองช่าง
๑๐๓.	เคหะชุมชน	วัสดุ	วัสดุสำนักงาน	จัดซื้อ วัสดุการเกษตร	จัดซื้อพืชมัดอกไม้ประดับ ปูย ดินปลูกสารเคมีป้องกันกำจัดศัตรูพืช ที่จำเป็นของงานสวนสาธารณะ	๑๐๐,๐๐๐	๑๐๐,๐๐๐	๑๐๐,๐๐๐	๑๐๐,๐๐๐	๑๐๐,๐๐๐	กองช่าง
๑๐๔.	เคหะชุมชน	วัสดุ	วัสดุสำนักงาน	จัดซื้อ วัสดุก่อสร้าง	จ่ายเป็นค่าจัดซื้อวัสดุก่อสร้างและวัสดุอื่นที่มีลักษณะเป็นวัสดุก่อสร้างให้บริการประชาชน เช่น สี แล่งปูนซิเมนต์ ทราวย อิฐ บล็อก ตะปู ฯลฯ	๒๐๐,๐๐๐	๒๐๐,๐๐๐	๒๐๐,๐๐๐	๒๐๐,๐๐๐	๒๐๐,๐๐๐	กองช่าง
๑๐๕.	เคหะชุมชน	วัสดุ	วัสดุสำนักงาน	จัดซื้อ วัสดุการจราจร (แผนงานงบกลาง)	เพื่อจ่ายเป็นค่าใช้จ่ายเกี่ยวกับจราจร เช่น คำทาสี ค่าตีเส้น เครื่องหมายจราจร รายการกิจการจราจรและวัสดุอุปกรณ์อื่นๆ ที่เกี่ยวกับกิจการจราจรจราจรเพื่ออำนวยความสะดวกแก่ประชาชนที่พึงได้รับ	๕๐,๐๐๐	๕๐,๐๐๐	๕๐,๐๐๐	๕๐,๐๐๐	๕๐,๐๐๐	กองช่าง
๑๐๖.	เคหะชุมชน	ครุภัณฑ์	ครุภัณฑ์สำนักงาน	จัดซื้อบันไดอลูมิเนียมความหนาไม่น้อยกว่า ๑.๘ มิลลิเมตร ขนาด ๑๔ ฟุต	-บันไดอลูมิเนียม จำนวน ๑ ตัวความหนาไม่น้อยกว่า ๑.๘ มิลลิเมตรขนาด ๑๔ ฟุต,ซ่อมแซมไฟฟ้าสาธารณะและงานอื่น ๆ ที่อยู่ในระดับความสูงที่มากใช้งานได้ ๑ ตัว	-	๑๐,๐๐๐	-	-	-	กองช่าง
๑๐๗.	เคหะชุมชน	ครุภัณฑ์	ครุภัณฑ์สำนักงาน	เพื่อ ให้มีอุปกรณ์พร้อมปฏิบัติงานบริการประชาชน	เครื่องสีกัดคอนกรีต จำนวน ๑ เครื่องกำลังไม่น้อยกว่า ๑.๕๐๐ วัตต์. - พลังการกระทง ไม่น้อยกว่า ๔๐ จูล	-	๓๐,๐๐๐	-	-	-	กองช่าง
๑๐๘.	บริหารทั่วไป	วัสดุ	วัสดุสำนักงาน	จัดซื้อ วัสดุโฆษณาเผยแพร่	เพื่อจัดซื้อกระดาษ ปิเอสเตอร์ สีฟูกัน ผ้าเขียนป้ายประชาสัมพันธ์ ฯลฯ	๑๐,๐๐๐	๑๐,๐๐๐	๑๐,๐๐๐	๑๐,๐๐๐	๑๐,๐๐๐	สำนักปลัด
๑๐๙.	บริหารทั่วไป	วัสดุ	วัสดุสำนักงาน	จัดซื้อ เครื่องแต่งกาย	เป็นค่าวัสดุ ชุดฝึกซ้อม เครื่องแบบเสื้อดับเพลิงหน้ากาก หมวก เสือกันฝน ฯลฯ เพื่อให้บริการประชาชน	๔๐,๐๐๐	๔๐,๐๐๐	๔๐,๐๐๐	๔๐,๐๐๐	๔๐,๐๐๐	สำนักปลัด
๑๑๐.	บริหารทั่วไป	วัสดุ	วัสดุสำนักงาน	วัสดุ เครื่องดับเพลิง	จัดซื้อ วัสดุเครื่องดับเพลิง น้ำยาเคมี หน้ากากป้องกันควันพิษและวัสดุอื่น ๆที่มีลักษณะเป็นวัสดุเครื่องดับเพลิง	๕๐,๐๐๐	๕๐,๐๐๐	๕๐,๐๐๐	๕๐,๐๐๐	๕๐,๐๐๐	สำนักปลัด
๑๑๑.	บริหารทั่วไป	วัสดุ	วัสดุสำนักงาน	วัสดุ จราจร	จัดซื้อวัสดุจราจร เสื่อกันฝนกรวย กระบองไฟฟ้าเสื่อ จราจรสะท้อนแสง ฯลฯ ที่มีลักษณะเป็นวัสดุอำนวยความสะดวกให้แก่ประชาชนด้านการจราจร	๑๐,๐๐๐	๑๐,๐๐๐	๑๐,๐๐๐	๑๐,๐๐๐	๑๐,๐๐๐	สำนักปลัด
๑๑๒.	บริหารทั่วไป	วัสดุ	วัสดุสำนักงาน	วัสดุอื่น(งานรัฐพิธีและงานราชพิธี รวมถึงงานพิธีการต่าง ๆ)	งานรัฐพิธีและงานราชพิธีการต่างและเป็นค่านั่งสีทองหมายหนังสือระเบียบที่เกี่ยวกับงานพิธีการของเทศบาลและหนังสืออื่นๆที่เกี่ยวข้อง	๕๒,๐๐๐	๕๒,๐๐๐	๕๒,๐๐๐	๕๒,๐๐๐	๕๒,๐๐๐	สำนักปลัด
๑๑๓.	บริหารทั่วไป	วัสดุ	วัสดุสำนักงาน	จัดซื้อวัสดุวิทยาศาสตร์หีกรีดการแพทย์	เพื่อ จัดซื้อสารเคมีกำจัดแมลงกำจัด ลูบฆ่าเชื้อและถูยาและจัดซื้อวัสดุ อุปกรณ์ สำหรับงานตรวจและจัดซื้อวัสดุทางการแพทย์ เช่น เวชภัณฑ์ ฯลฯ	๑๐๐,๐๐๐	๑๐๐,๐๐๐	๑๐๐,๐๐๐	๑๐๐,๐๐๐	๑๐๐,๐๐๐	สาธารณสุขและสิ่งแวดล้อม
๑๑๔.	บริหารทั่วไป	วัสดุ	วัสดุสำนักงาน	จัดซื้อ วัสดุเครื่องแต่งกายของพนักงานเก็บกวาดขยะมูลฝอย	เพื่อ จ่ายเป็นค่าจัดซื้อวัสดุ เครื่องแต่งกายของพนักงานเก็บกวาดขยะมูลฝอย เช่น เสื้อ กางเกงหมวก รองเท้า ถุงมือป้องกันไฟฟ้าหรือป้องกันน้ำและวัสดุอื่นๆ	๗๕,๐๐๐	๗๕,๐๐๐	๗๕,๐๐๐	๗๕,๐๐๐	๗๕,๐๐๐	สาธารณสุขและสิ่งแวดล้อม
๑๑๕.	บริหารงานทั่วไป	ครุภัณฑ์	ครุภัณฑ์สำนักงาน	เพื่อ การประชาสัมพันธ์เผยแพร่ข้อมูลข่าวสาร การขอความร่วมมือเทศบาลกับประชาชนได้รับรู้ข้อมูลข่าวสารต่าง ๆ ได้อย่างชัดเจน	ปรับปรุงเสียงตามสายให้ครอบคลุมพื้นที่ในเขตเทศบาล ปรับเปลี่ยนติดตั้งอุปกรณ์ ให้ได้มาตรฐานให้ประชาชนได้รับรู้ข้อมูลข่าวสารต่าง ๆ ได้อย่างชัดเจน	-	๓๕,๐๐๐	-	-	-	สำนักปลัด
<b>รวม</b>						<b>๒๒,๓๓๕,๕๐๐</b>	<b>๒๒,๔๙๐,๕๐๐</b>	<b>๒๒,๕๑๕,๕๐๐</b>	<b>๒๒,๕๑๕,๕๐๐</b>	<b>๒๒,๕๑๕,๕๐๐</b>	<b>-</b>

## ส่วนที่ ๔

### การติดตามและประเมินผล

#### ๔.๑ การติดตามและประเมินผลยุทธศาสตร์

เพื่อให้ทราบถึงแนวทางและกลไกในการติดตามและประเมินผล การดำเนินงานตามแผนพัฒนาท้องถิ่น (พ.ศ.๒๕๖๖-๒๕๗๐) อันจะเป็นประโยชน์ต่อการจัดทำแผนพัฒนาท้องถิ่น ต่อไป และเป็นการสร้างแนวทางการมีส่วนร่วมในท้องถิ่น โดยเป็นการติดตามผล ช่วงสุดท้าย หรือ การประเมินยุทธศาสตร์ การพัฒนาองค์กรรับผิดชอบในการติดตามและประเมินผล

#### ๑). ระเบียบกระทรวงมหาดไทยว่าด้วยการจัดทำแผนพัฒนาขององค์กรปกครองส่วนท้องถิ่น พ.ศ. ๒๕๔๘

**ข้อ ๒๙** คณะกรรมการติดตามและประเมินผลแผนพัฒนาท้องถิ่นมีอำนาจหน้าที่ดังนี้

- (๑) กำหนดแนวทางวิธีการในการติดตามและประเมินผลแผนพัฒนา
- (๒) ดำเนินการติดตามและประเมินผลแผนพัฒนา
- (๓) รายงานผลและเสนอความเห็นซึ่งได้จากการติดตามและประเมินผลแผนพัฒนาต่อผู้บริหารท้องถิ่น เพื่อให้ผู้บริหารท้องถิ่นเสนอต่อสภาท้องถิ่น คณะกรรมการพัฒนาท้องถิ่น และประกาศผลการติดตามและประเมินผลแผนพัฒนาให้ประชาชนในท้องถิ่นทราบโดยทั่วกันอย่างน้อยปีละหนึ่งครั้งภายในเดือนธันวาคมของทุกปี ทั้งนี้ให้ปิดประกาศโดยเปิดเผยไม่น้อยกว่าสามสิบวัน

(๔) แต่งตั้งคณะอนุกรรมการหรือคณะทำงานเพื่อช่วยปฏิบัติงานตามที่เห็นสมควร

#### ๒). ระเบียบกระทรวงมหาดไทยว่าด้วยการจัดทำแผนพัฒนาขององค์กรปกครองส่วนท้องถิ่น (ฉบับที่ ๒) พ.ศ. ๒๕๕๙

**ข้อ ๑๓** ให้ยกเลิกความใน (๓) ของข้อ ๒๙ ของระเบียบกระทรวงมหาดไทยว่าด้วยการจัดทำแผนพัฒนาขององค์กรปกครองส่วนท้องถิ่น พ.ศ. ๒๕๔๘ และให้ใช้ความต่อไปนี้แทน

(๓) รายงานผลและเสนอความเห็น ซึ่งได้จากการติดตามและประเมินผลแผนพัฒนาต่อผู้บริหารท้องถิ่น เพื่อให้ผู้บริหารท้องถิ่นเสนอต่อสภาท้องถิ่น และคณะกรรมการพัฒนาท้องถิ่น พร้อมทั้งประกาศผลการติดตามและประเมินผลแผนพัฒนาให้ประชาชนในท้องถิ่นทราบ ในที่เปิดเผยภายใน ๑๕ วัน นับแต่วันรายงานผลและเสนอความเห็น ดังกล่าว และต้องปิดประกาศไว้เป็นระยะเวลาไม่น้อยกว่าสามสิบวัน โดยอย่างน้อยปีละสองครั้ง ภายในเดือน เมษายน และภายในเดือน ตุลาคม ของทุกปี

#### ๓). ระเบียบกระทรวงมหาดไทยว่าด้วยการจัดทำแผนพัฒนาขององค์กรปกครองส่วนท้องถิ่น (ฉบับที่ ๓) พ.ศ. ๒๕๖๑

**ข้อ ๑๒** ให้ยกเลิกความใน (๓) ของข้อ ๒๙ ของระเบียบกระทรวงมหาดไทยว่าด้วยการจัดทำแผนพัฒนาขององค์กรปกครองส่วนท้องถิ่น พ.ศ. ๒๕๔๘ ซึ่งแก้ไขเพิ่มเติมโดย ระเบียบกระทรวงมหาดไทยว่าด้วยการจัดทำแผนพัฒนาขององค์กรปกครองส่วนท้องถิ่น (ฉบับที่ ๒) พ.ศ. ๒๕๕๙ และให้ใช้ความต่อไปนี้แทน

(๓) รายงานผลและเสนอความเห็น ซึ่งได้จากการติดตามและประเมินผลแผนพัฒนาต่อผู้บริหารท้องถิ่น เพื่อให้ผู้บริหารท้องถิ่นเสนอต่อสภาท้องถิ่น และคณะกรรมการพัฒนาท้องถิ่น พร้อมทั้งประกาศผลการติดตามและประเมินผลแผนพัฒนาท้องถิ่น ให้ประชาชนในท้องถิ่นทราบ ในที่เปิดเผยภายใน ๑๕ วัน นับแต่วันรายงานผลและเสนอความเห็น ดังกล่าว และต้องปิดประกาศไว้เป็นระยะเวลาไม่น้อยกว่าสามสิบวัน โดยอย่างน้อยปีละครั้ง ภายในเดือน ธันวาคม ของทุกปี

#### แนวทางการพิจารณาการติดตามและประเมินผลแผนพัฒนาท้องถิ่นตามระเบียบกระทรวงมหาดไทยว่าด้วยการจัดทำแผนพัฒนาขององค์กรปกครองส่วนท้องถิ่น พ.ศ.๒๕๔๘ และแก้ไขเพิ่มเติม (ฉบับที่ ๒) พ.ศ.๒๕๕๙ ถึง (ฉบับที่ ๓) พ.ศ. ๒๕๖๑

เป็นแบบกำหนดให้คณะกรรมการติดตามและประเมินผลแผนพัฒนาท้องถิ่น ดำเนินการให้คะแนนตามเกณฑ์ที่กำหนดไว้ซึ่งเป็นส่วนหนึ่งของการติดตามและประเมินผลแผนพัฒนา โดยดำเนินการให้แล้วเสร็จภายในหกสิบวัน นับแต่วันที่ประกาศใช้งบประมาณรายจ่าย มีรายละเอียด ดังนี้

#### ๑ แนวทางการพิจารณาการติดตามและประเมินผลยุทธศาสตร์เพื่อสอดคล้องแผนพัฒนาท้องถิ่น ประกอบด้วย

- ๑.๑ ข้อมูลสภาพทั่วไปและข้อมูลพื้นฐานขององค์กรปกครองส่วนท้องถิ่น ๒๐ คะแนน
- ๑.๒ การวิเคราะห์สถานการณ์และศักยภาพ ๒๐ คะแนน
- ๑.๓ ยุทธศาสตร์ ๖๐ คะแนน ประกอบด้วย

- (๑) ยุทธศาสตร์ขององค์กรปกครองส่วนท้องถิ่น ๑๐ คะแนน
- (๒) ยุทธศาสตร์ขององค์กรปกครองส่วนท้องถิ่นในเขตจังหวัด ๑๐ คะแนน
- (๓) ยุทธศาสตร์จังหวัด ๑๐ คะแนน
- (๔) วิสัยทัศน์ ๕ คะแนน
- (๕) กลยุทธ์ ๕ คะแนน
- (๖) เป้าประสงค์ของแต่ละประเด็นกลยุทธ์ ๕ คะแนน
- (๗) จุดยืนทางยุทธศาสตร์ ๕ คะแนน
- (๘) แผนงาน ๕ คะแนน
- (๙) ความเชื่อมโยงของยุทธศาสตร์ในภาพรวม ๕ คะแนน

**คะแนนรวม ๑๐๐ คะแนน** เกณฑ์ที่ควรได้เพื่อให้เกิดความสอดคล้องและขับเคลื่อนการพัฒนาท้องถิ่นขององค์กรปกครองส่วนท้องถิ่นไม่ควรน้อยกว่าร้อยละ ๘๐ (๘๐ คะแนน)

**๒ แนวทางการพิจารณาการติดตามและประเมินผลโครงการเพื่อความสอดคล้องแผนพัฒนาท้องถิ่น ประกอบด้วย**

- ๒.๑ การสรุปสถานการณ์การพัฒนา ๑๐ คะแนน
- ๒.๒ การประเมินผล การนำแผนท้องถิ่นสู่ปีไปปฏิบัติในเชิงปริมาณ ๑๐ คะแนน
- ๒.๓ การประเมินผลผลการนำแผนพัฒนาท้องถิ่นสู่ปีไปปฏิบัติในเชิงคุณภาพ ๑๐ คะแนน
- ๒.๔ แผนงานและยุทธศาสตร์การพัฒนา ๑๐ คะแนน
- ๒.๕ โครงการพัฒนา ๖๐ คะแนนประกอบด้วย
- (๑) ความชัดเจนของชื่อโครงการ ๕ คะแนน
  - (๒) กำหนดวัตถุประสงค์สอดคล้องกับโครงการ ๕ คะแนน
  - (๓) เป้าหมาย(ผลผลิตของโครงการ) มีความชัดเจนนำไปสู่การตั้งงบประมาณได้ถูกต้อง ๕ คะแนน
  - (๔) โครงการมีความสอดคล้องกับแผนยุทธศาสตร์ชาติ ๒๐ ปี ๕ คะแนน
  - (๕) เป้าหมาย (ผลผลิตของโครงการ) มีความสอดคล้องกับแผนพัฒนาเศรษฐกิจและสังคมแห่งชาติ ฉบับที่ ๑๒ ๕ คะแนน
  - (๖) โครงการมีความสอดคล้องกับ Thailand ๔.๐ ๕ คะแนน
  - (๗) โครงการสอดคล้องกับยุทธศาสตร์จังหวัด ๕ คะแนน
  - (๘) โครงการแก้ไขปัญหาความยากจน หรือการเสริมสร้างให้ประเทศชาติมั่นคง มั่งคั่ง ยั่งยืนภายใต้หลักปรัชญา ๕ คะแนน
  - (๙) งบประมาณ มีความสอดคล้องกับเป้าหมาย (ผลผลิตของโครงการ) ๕ คะแนน
  - (๑๐) มีการประมาณการราคาถูกต้องตามหลักวิธีการงบประมาณ ๕ คะแนน
  - (๑๑) มีการกำหนดตัวชี้วัด (KPI) และสอดคล้องกับวัตถุประสงค์และผลที่คาดว่าจะได้รับ ๕ คะแนน
  - (๑๒) ผลที่คาดว่าจะได้รับ สอดคล้องกับวัตถุประสงค์ ๕ คะแนน
- คะแนนรวม ๑๐๐ คะแนน** เกณฑ์ที่ควรได้ เพื่อให้เกิดความสอดคล้องและขับเคลื่อนการพัฒนาท้องถิ่นขององค์กรปกครองส่วนท้องถิ่น ไม่ควรมีน้อยกว่าร้อยละ ๘๐ (๘๐ คะแนน)

**๓. แนวทางการพิจารณาการติดตามและประเมินผลยุทธศาสตร์ เพื่อความสอดคล้องแผนพัฒนาท้องถิ่นขององค์กรปกครองส่วนท้องถิ่น**

ประเด็นการพิจารณา	คะแนน
๑. ข้อมูลสภาพทั่วไปและข้อมูลพื้นฐานขององค์กรปกครองส่วนท้องถิ่น	๒๐
๒. การวิเคราะห์สถานการณ์และศักยภาพ	๑๕
๓. ยุทธศาสตร์ ประกอบด้วย	๖๕
๓.๑ ยุทธศาสตร์ขององค์กรปกครองส่วนท้องถิ่น	(๑๐)
๓.๒ ยุทธศาสตร์ขององค์กรปกครองส่วนท้องถิ่นในเขตจังหวัด	(๑๐)
๓.๓ ยุทธศาสตร์จังหวัด	(๑๐)
๓.๔ วิสัยทัศน์	(๕)
๓.๕ กลยุทธ์	(๕)
๓.๖ เป้าประสงค์ของแต่ละประเด็นกลยุทธ์	(๕)
๓.๗ จุดยืนทางยุทธศาสตร์	(๕)
๓.๘ แผนงาน	(๕)
๓.๙ ความเชื่อมโยงของยุทธศาสตร์ในภาพรวม	(๕)
<b>รวมคะแนน</b>	<b>๑๐๐</b>

๔. แนวทางเบื้องต้นในการให้คะแนนแนวทางการพิจารณาการติดตามและประเมินผลยุทธศาสตร์เพื่อความสอดคล้องแผนพัฒนาท้องถิ่นขององค์กรปกครองส่วนท้องถิ่น

ประเด็นการพิจารณา	รายละเอียดหลักเกณฑ์	คะแนนเต็ม	คะแนนที่ได้
๑. ข้อมูลสภาพทั่วไปและข้อมูลพื้นฐานขององค์กรปกครองส่วนท้องถิ่น	ควรประกอบด้วยข้อมูล ดังนี้ (๑) ข้อมูลเกี่ยวกับด้านกายภาพ เช่น ที่ตั้งของหมู่บ้าน/ชุมชน/ตำบลลักษณะภูมิประเทศ ลักษณะภูมิอากาศ ลักษณะของดิน ลักษณะของแหล่งน้ำ ลักษณะของไม้/ป่าไม้ ฯลฯ ด้านการเมือง/การปกครอง เช่น เขตการปกครอง การเลือกตั้ง ฯลฯ	๒๐ (๓)	
	(๒) ข้อมูลเกี่ยวกับด้านการเมือง/การปกครอง เช่น เขตการปกครอง การเลือกตั้ง ฯลฯ ประชากร เช่น ข้อมูลเกี่ยวกับจำนวนประชากร และช่วงอายุและจำนวนประชากร ฯลฯ	(๒)	
	(๓) ข้อมูลเกี่ยวกับสภาพทางสังคม เช่น การศึกษา สาธารณสุข อาชญากรรม ยาเสพติด การสังคมสงเคราะห์ ฯลฯ	(๒)	
	(๔) ข้อมูลเกี่ยวกับระบบบริการพื้นฐาน เช่น การคมนาคมขนส่ง การไฟฟ้า การประปา โทรศัพท์ ฯลฯ	(๒)	
	(๕) ข้อมูลเกี่ยวกับระบบเศรษฐกิจ เช่น การเกษตร การประมง การปศุสัตว์ การบริการการท่องเที่ยว อุตสาหกรรม การพาณิชย์/กลุ่มอาชีพแรงงาน ฯลฯ และเศรษฐกิจพอเพียงท้องถิ่น (ด้านการเกษตรและแหล่งน้ำ)	(๒)	
	(๖) ข้อมูลเกี่ยวกับศาสนาประเพณี วัฒนธรรม เช่น การนับถือศาสนา ประเพณีและงานประจำปี ภูมิปัญญาท้องถิ่น ภาษาถิ่น สินค้าพื้นเมืองและของที่ระลึก ฯลฯ และอื่น ๆ	(๒)	
	(๗) ข้อมูลเกี่ยวกับทรัพยากรธรรมชาติ เช่น น้ำ ป่าไม้ ภูเขา คุณภาพของทรัพยากรธรรมชาติ ฯลฯ	(๒)	
	(๘) การสำรวจและจัดเก็บข้อมูลเพื่อการจัดทำแผนพัฒนาท้องถิ่น หรือการใช้ข้อมูล จปฐ.	(๒)	
	(๙) การประชุมประชาคมท้องถิ่น รูปแบบ วิธีการ และการดำเนินการประชุมประชาคมท้องถิ่นโดยใช้กระบวนการ ร่วมคิด ร่วมทำ ร่วมตัดสินใจ ร่วมตรวจสอบ ร่วมรับประโยชน์ ร่วมแก้ปัญหาปรึกษาหารือ แลกเปลี่ยนเรียนรู้ เพื่อแก้ปัญหาสำหรับการพัฒนาท้องถิ่น ตามอำนาจหน้าที่ขององค์กรปกครองส่วนท้องถิ่น	(๓)	
๒. การวิเคราะห์สภาพการณ์และศักยภาพ	ควรประกอบด้วยข้อมูล ดังนี้ (๑) การวิเคราะห์ที่ครอบคลุมความเชื่อมโยง ความสอดคล้องยุทธศาสตร์จังหวัด ยุทธศาสตร์การพัฒนาพัฒนาขององค์กรปกครองส่วนท้องถิ่น ในเขตจังหวัด ยุทธศาสตร์ของ องค์กรปกครองส่วนท้องถิ่น นโยบายของผู้บริหารท้องถิ่น รวมถึงความเชื่อมโยงแผนยุทธศาสตร์ชาติ ๒๐ ปี แผนพัฒนาเศรษฐกิจและสังคมแห่งชาติและ Thailand ๔.๐	๑๕ (๒)	
	(๒) การวิเคราะห์ การใช้ผังเมืองรวมหรือผังเมืองเฉพาะ และการบังคับใช้ผลของการบังคับใช้สภาพการณ์ที่เกิดขึ้นต่อการพัฒนาท้องถิ่น	(๑)	
	(๓) การวิเคราะห์ทางสังคม เช่น ด้านแรงงาน การศึกษา สาธารณสุข ความยากจน อาชญากรรม ปัญหาเสพติด เทคโนโลยี จารีตประเพณี วัฒนธรรม ภูมิปัญญาท้องถิ่น เป็นต้น	(๒)	
	(๔) การวิเคราะห์ทางเศรษฐกิจ ข้อมูลด้านรายได้ครัวเรือน การส่งเสริมอาชีพ กลุ่มอาชีพ กลุ่มทางสังคม การพัฒนาอาชีพและกลุ่มต่าง ๆ สภาพทางเศรษฐกิจและความเป็นอยู่ทั่วไป เป็นต้น	(๒)	
	(๕) การวิเคราะห์สิ่งแวดล้อม พื้นที่สีเขียว ธรรมชาติต่าง ๆ ของภูมิศาสตร์ กระบวนการหรือสิ่งที่เกิดขึ้นการประดิดขันธ์ที่มีผลต่อสิ่งแวดล้อมและการพัฒนา	(๒)	
	(๖) ผลการวิเคราะห์ศักยภาพเพื่อประเมินสถานการณ์การพัฒนาในปัจจุบันและโอกาสการพัฒนาในอนาคตของท้องถิ่น ด้วยเทคนิค SWOT Analysis ที่อาจส่งผลต่อการดำเนินงาน ได้แก่ S-Streng (จุดแข็ง) W-Weakness (จุดอ่อน) O-Oportunity (โอกาส) และ T-Threst (อุปสรรค)	(๒)	

ประเด็นการพิจารณา	รายละเอียดหลักเกณฑ์	คะแนนเต็ม	คะแนนที่ได้
๓. ยุทธศาสตร์	<b>ควรประกอบด้วยข้อมูล</b> ดังนี้	๖๕	
๓.๑ ยุทธศาสตร์ขององค์กรปกครองส่วนท้องถิ่น	สอดคล้องกับสภาพสังคม เศรษฐกิจสิ่งแวดล้อมของท้องถิ่น ประเด็นปัญหาการพัฒนาและแนวทางการพัฒนา ที่สอดคล้องกับยุทธศาสตร์ขององค์กรปกครองส่วนท้องถิ่น และเชื่อมโยงหลักพระราชบัญญัติแผนยุทธศาสตร์ชาติ ๒๐ ปี แผนพัฒนาเศรษฐกิจและสังคมแห่งชาติ ๒๐ ปี และ Thailand ๔.๐	(๑๐)	
๓.๒ ยุทธศาสตร์ขององค์กรปกครองส่วนท้องถิ่นในเขตจังหวัด	สอดคล้องและเชื่อมโยงกับสภาพสังคม เศรษฐกิจ สิ่งแวดล้อมของท้องถิ่นและยุทธศาสตร์จังหวัด และเชื่อมโยงหลักพระราชบัญญัติแผนยุทธศาสตร์ชาติ ๒๐ ปี แผนพัฒนาเศรษฐกิจและสังคมแห่งชาติ และ Thailand ๔.๐	(๑๐)	
๓.๓ ยุทธศาสตร์จังหวัด	สอดคล้องกับแผนพัฒนาเศรษฐกิจและสังคมแห่งชาติ แผนการบริหารราชการแผ่นดิน นโยบาย/ยุทธศาสตร์ คสช. และนโยบายรัฐบาลหลักพระราชบัญญัติแผนยุทธศาสตร์ชาติ ๒๐ ปี และ Thailand ๔.๐	(๑๐)	
๓.๔ วิสัยทัศน์	วิสัยทัศน์ ซึ่งมีลักษณะแสดงสถานภาพที่องค์กรปกครองส่วนท้องถิ่นต้องการจะเป็นหรือบรรลุถึงอนาคตอย่างชัดเจน สอดคล้องกับโอกาสและศักยภาพ ที่เป็นลักษณะเฉพาะขององค์กรปกครองส่วนท้องถิ่นและสัมพันธ์กับโครงการพัฒนาท้องถิ่น	(๑๐)	
๓.๕ กลยุทธ์	แสดงให้เห็นช่องทาง วิธีการ ภารกิจหรือสิ่งที่ต้องทำตามอำนาจหน้าที่ขององค์กรปกครองส่วนท้องถิ่นที่จะนำไปสู่การบรรลุ วิสัยทัศน์ หรือแสดงให้เห็นถึงความชัดเจนในสิ่งที่จะดำเนินการให้บรรลุวิสัยทัศน์ นั้น	(๕)	
๓.๖ เป้าประสงค์ของแต่ละประเด็นกลยุทธ์	เป้าหมายของแต่ละประเด็นกลยุทธ์ มีความสอดคล้องและสนับสนุนต่อกิจกรรมที่จะเกิดขึ้น มุ่งหมายสิ่งหนึ่ง สิ่งใด ที่ชัดเจน	(๕)	
๓.๗ จุดยืนทางยุทธศาสตร์(Positioning)	ความมุ่งมั่นอันแน่วแน่ในการวางแผนพัฒนาท้องถิ่น เพื่อให้บรรลุ วิสัยทัศน์ขององค์กรปกครองส่วนท้องถิ่น ซึ่งเกิดจากศักยภาพของพื้นที่จริง ที่จะนำไปสู่ผลสำเร็จทางยุทธศาสตร์	(๕)	
๓.๘ แผนงาน	แผนงาน หรือ จุดมุ่งหมายเพื่อการพัฒนาในอนาคต กำหนดจุดมุ่งหมายในเรื่องใด เรื่องหนึ่ง หรือ แผนงานที่เกิดจากเป้าประสงค์ ตัวชี้วัด ค่าเป้าหมาย กลยุทธ์ จุดยืนทางยุทธศาสตร์และยุทธศาสตร์ขององค์กรปกครองส่วนท้องถิ่น ที่มีความชัดเจนนำไปสู่การจัดทำโครงการพัฒนาท้องถิ่นในแผนพัฒนาท้องถิ่น โดยระบุแผนงานและความเชื่อมโยง ดังกล่าว	(๕)	
๓.๙ ความเชื่อมโยงของยุทธศาสตร์ในภาพรวม	ความเชื่อมโยงองค์รวม ที่นำไปสู่การพัฒนาท้องถิ่น ที่เกิดผลผลิต/โครงการ จากแผนยุทธศาสตร์ชาติ ๒๐ ปี แผนพัฒนาเศรษฐกิจและสังคมแห่งชาติ ฉบับที่ ๑๒ Thailand ๔.๐ แผนพัฒนาภาค/แผนพัฒนากลุ่มจังหวัด/แผนพัฒนาจังหวัด ยุทธศาสตร์การพัฒนาขององค์กรปกครองส่วนท้องถิ่น ในเขตจังหวัดและยุทธศาสตร์ขององค์กรปกครองส่วนท้องถิ่น	(๕)	
	<b>รวมคะแนน</b>	<b>๑๐๐</b>	

### การติดตามและประเมินผลโครงการ

#### ๕. แนวทางการพิจารณาการติดตามและประเมินผลโครงการเพื่อความสอดคล้องแผนพัฒนาท้องถิ่นขององค์กรปกครองส่วนท้องถิ่น

ประเด็นการพิจารณา	คะแนน
๑. การสรุปสถานการณ์การพัฒนา	๑๐
๒. การประเมินผลกรณำแผนพัฒนาท้องถิ่นสี่ปีไปปฏิบัติในเชิงปริมาณ	๑๐
๓. การประเมินผลกรณำแผนพัฒนาท้องถิ่นสี่ปีไปปฏิบัติในเชิงคุณภาพ	๑๐
๔. แผนงานและยุทธศาสตร์การพัฒนา	๑๐
๕. โครงการพัฒนา ประกอบด้วย	๖๐
๕.๑ ความชัดเจนของชื่อโครงการ	(๕)
๕.๒ กำหนดวัตถุประสงค์สอดคล้องกับโครงการ	(๕)
๕.๓ เป้าหมาย (ผลผลิตของโครงการ) มีความชัดเจนนำไปสู่การตั้งงบประมาณได้ถูกต้อง	(๕)
๕.๔ โครงการ มีความสอดคล้องกับแผนยุทธศาสตร์ชาติ ๒๐ ปี	(๕)
๕.๕ เป้าหมาย (ผลผลิตของโครงการ) มีความสอดคล้องกับแผนพัฒนาเศรษฐกิจและสังคมแห่งชาติ	(๕)
๕.๖ โครงการ มีความสอดคล้องกับ Thailand ๔.๐	(๕)
๕.๗ โครงการ สอดคล้องกับยุทธศาสตร์จังหวัด	(๕)
๕.๘ โครงการ แก้ไขปัญหาความยากจนหรือการเสริมสร้างให้ประเทศชาติมั่นคง มั่งคั่ง ยั่งยืน ภายใต้หลักพระราชบัญญัติ	(๕)
๕.๙ งบประมาณมีความสอดคล้องกับเป้าหมาย (ผลผลิตของโครงการ)	(๕)
๕.๑๐ มีการประมาณการราคาถูกต้องตามหลักวิธีการงบประมาณ	(๕)
๕.๑๑ มีการกำหนดตัวชี้วัด (KPI) และสอดคล้องกับวัตถุประสงค์และผลที่คาดว่าจะได้รับ	(๕)
๕.๑๒ ผลที่คาดว่าจะได้รับ สอดคล้องกับวัตถุประสงค์	(๕)
<b>รวมคะแนน</b>	<b>๑๐๐</b>

๖ แนวทางเบื้องต้นในการให้คะแนน แนวทางการพิจารณาการติดตามและประเมินผลโครงการเพื่อความสอดคล้องแผนพัฒนา  
ท้องถิ่นขององค์กรปกครองส่วนท้องถิ่น

ประเด็นการพิจารณา	รายละเอียดหลักเกณฑ์	คะแนนเต็ม	คะแนนที่ได้
๑.สรุปสถานการณ์พัฒนา	เป็นการวิเคราะห์กรอบการจัดทำยุทธศาสตร์ขององค์กรปกครองส่วนท้องถิ่น (ใช้การวิเคราะห์ SWOT Analysis/Demand (Demand Analysis) Global Demand และ Trend ปัจจุบัน และสถานการณ์การเปลี่ยนแปลงที่มีผลต่อการพัฒนา อย่างน้อยต้องประกอบด้วยวิเคราะห์ศักยภาพ ด้านเศรษฐกิจ, ด้านสังคม, ด้านทรัพยากรธรรมชาติและสิ่งแวดล้อม	๑๐	
๒.การประเมินผลการนำแผนพัฒนาท้องถิ่นไปปฏิบัติในเชิงปริมาณ	๑) การควบคุมที่มีการใช้ตัวเลขต่างๆเพื่อนำมาใช้วัดผลในเชิงปริมาณ เช่น การวัดจำนวนโครงการ กิจกรรม งานต่าง ๆ ก็คือ ผลผลิตนั้นเองว่าเป็นไปตามที่ ตั้งเป้าหมายเอาไว้ หรือไม่จำนวนที่ดำเนินการจริง ตามที่ได้กำหนดไว้เท่าไร จำนวนที่ไม่สามารถดำเนินการได้มีจำนวนเท่าไร สามารถอธิบายตามหลักประสิทธิภาพ (Efficiency) ของการพัฒนาท้องถิ่นตามอำนาจหน้าที่ที่กำหนดไว้ ๒)วิเคราะห์ผลกระทบ/สิ่งที่กระทบ (impact) โครงการที่ดำเนินการในเชิงปริมาณ(Quantitative)	๑๐	
๓.การประเมินผลการนำแผนพัฒนาท้องถิ่นไปปฏิบัติในเชิงคุณภาพ	๑) การประเมินประสิทธิผลของแผนพัฒนาในเชิงคุณภาพ คือ การนำเอาเทคนิคต่าง ๆมาใช้เพื่อวัดว่าภารกิจ โครงการกิจกรรมงานต่าง ๆ ที่ดำเนินการในพื้นที่นั้นๆ ตรงต่อความต้องการของประชาชนหรือไม่และเป็นไปตาม อำนาจหน้าที่หรือไม่ประชาชนพึงพอใจ หรือไม่ สิ่งของ วัสดุ ครุภัณฑ์การดำเนินการต่าง ๆ มีสภาพหรือลักษณะ ถูกต้อง คงทนถาวร สามารถใช้การได้ตามวัตถุประสงค์หรือไม่ ซึ่งเป็นไปตามหลักประสิทธิภาพ (Effectiveness) ผลการปฏิบัติราชการที่บรรลุวัตถุประสงค์และเป้าหมายของแผนการปฏิบัติราชการ ตามที่ได้งบประมาณดำเนินการรวมถึงสามารถเทียบเคียงกับส่วนราชการ หรือหน่วยงาน ๒)การวิเคราะห์ผลกระทบ/สิ่งที่กระทบ(Impact)โครงการที่ดำเนินการในเชิงคุณภาพ(Qualitative)	๑๐	
๔.แผนงานและยุทธศาสตร์การพัฒนา	๑) วิเคราะห์แผนงาน งาน ที่เกิดจากด้านต่าง ๆ มีความสอดคล้องกับยุทธศาสตร์ขององค์กรปกครองส่วนท้องถิ่นในมิติต่างๆจนนำไปสู่การจัดทำโครงการพัฒนาท้องถิ่นโดยใช้ SWOT Analysis/ Demand ((Demand Analysis) Global Demand/Trend หรือหลักการบูรณาการ (intergration) กับองค์กรปกครองส่วนท้องถิ่น ที่มีพื้นที่ติดต่อกัน ๒) วิเคราะห์แผนงาน งานที่เกิดจากด้านต่าง ๆ ที่สอดคล้องกับการแก้ไข ปัญหาความยากจนหลักประชารัฐ	๑๐	
๕.โครงการพัฒนา	<b>ควรประกอบด้วยข้อมูล ดังนี้</b>	๖๐	
๕.๑ ความชัดเจนของชื่อโครงการ	เป็นโครงการที่มีวัตถุประสงค์สนองต่อแผนยุทธศาสตร์การพัฒนาขององค์กรปกครองส่วนท้องถิ่นและดำเนินการเพื่อให้การพัฒนาบรรลุ ตามวิสัยทัศน์ ขององค์กรปกครองส่วนท้องถิ่น ที่กำหนดไว้ ชื่อโครงการมีความชัดเจน มุ่งไปเรื่องใดเรื่องหนึ่ง อ่านแล้วเข้าใจได้ว่าจะพัฒนาอะไรในอนาคต	(๕)	
๕.๒ กำหนดวัตถุประสงค์สอดคล้องกับโครงการ	มีวัตถุประสงค์ชัดเจน (Clear Objective) โครงการต้องกำหนดวัตถุประสงค์สอดคล้องกับความเป็นมาของโครงการ สอดคล้องกับหลักการและเหตุผล วิธีดำเนินงานต้อง สอดคล้องกับวัตถุประสงค์ มีความเป็นไปได้อย่างชัดเจน มีลักษณะเฉพาะเจาะจง	(๕)	
๕.๓ เป้าหมาย (ผลผลิตของโครงการ) มีความชัดเจนนำไปสู่การตั้งงบประมาณได้ถูกต้อง	สภาพที่อยากให้เกิดขึ้นในอนาคตเป็นทิศทางที่ต้องไปให้ถึงเป้าหมายต้องชัดเจน สามารถระบุจำนวนเท่าไรกลุ่มเป้าหมาย คืออะไร มีผลผลิตอย่างไร กลุ่มเป้าหมายพื้นที่ดำเนินงานและระยะเวลาดำเนินงาน อธิบายให้ชัดเจนว่าโครงการนี้จะทำที่ไหนเริ่มในช่วงเวลาใด และจบลงเมื่อไร ใครคือกลุ่มเป้าหมายของโครงการหากมีหลายกลุ่มให้บอกชัดเจนไปว่าใคร คือ กลุ่มเป้าหมายหลัก ใครคือกลุ่มเป้าหมายรอง	(๕)	
๕.๔ โครงการมีความสอดคล้องกับแผนยุทธศาสตร์ ๒๐ ปี	<b>โครงการสอดคล้องกับ</b> (๑) ความมั่นคง (๒) การสร้างความสามารถในการแข่งขัน (๓) การพัฒนาและเสริมสร้างศักยภาพคน (๔) การสร้างโอกาสความเสมอภาคและเท่าเทียมกันทางสังคม (๕) การสร้างการเติบโตคุณภาพชีวิตที่เป็นมิตร (๖) การปรับสมดุลและพัฒนาระบบการบริหารจัดการภาครัฐ เพื่อให้เกิดความมั่นคง มั่งคั่ง ยั่งยืน	(๕)	

ประเด็นการพิจารณา	รายละเอียดหลักเกณฑ์	คะแนนเต็ม	คะแนนที่ได้
๕.๕ เป้าหมาย (ผลผลิตโครงการ) มีความสอดคล้องกับแผนพัฒนาเศรษฐกิจและสังคมแห่งชาติ	<p><b>โครงการมีความสอดคล้องกับแผนพัฒนาเศรษฐกิจและสังคมแห่งชาติ ฉบับที่ ๑๒</b> โดย</p> <p>(๑) ยึดหลักปรัชญาเศรษฐกิจพอเพียง</p> <p>(๒) ยึดคนเป็นศูนย์กลางการพัฒนา</p> <p>(๓) ยึดวิสัยทัศน์ภายใต้ยุทธศาสตร์ชาติ ๒๐ ปี</p> <p>(๔) ยึดเป้าหมายขนาดประเทศไทย ๒๕๗๔</p> <p>(๕) ยึดหลักนำไปสู่การปฏิบัติให้เกิดผลสัมฤทธิ์อย่างจริงจังใน ๕ ปีที่ต่อยอดไปสู่ผลสัมฤทธิ์ที่เป็นเป้าหมายระยะยาว</p>	(๕)	
๕.๖ โครงการมีความสอดคล้องกับ Thailand ๔.๐	<p><b>ภายใต้แนวทางการพัฒนา</b></p> <p>(๑) การยกระดับศักยภาพการแข่งขันและการหลุดพ้นกับดักรายได้ปานกลางสู่รายได้สูง</p> <p>(๒) การพัฒนาศักยภาพคนตามช่วงวัยและการปฏิรูปเพื่อสร้างสังคมสูงวัยอย่างมีคุณภาพ</p> <p>(๓) การลดความเหลื่อมล้ำทางสังคม</p> <p>(๔) การรองรับการเชื่อมโยงภูมิภาคและความเป็นเมือง</p> <p>(๕) การสร้างความเจริญเติบโตทางเศรษฐกิจและสังคมอย่างเป็นมิตรกับสิ่งแวดล้อม</p> <p>(๖) การบริหารราชการแผ่นดินที่มีประสิทธิภาพ</p>		
๕.๗ โครงการสอดคล้องกับยุทธศาสตร์จังหวัด	<p>โครงการมีลักษณะหรือสอดคล้องกับการปรับเปลี่ยนโครงสร้างเศรษฐกิจไปสู่ Value-Based Economy หรือ เศรษฐกิจที่ขับเคลื่อนด้วยนวัตกรรม ทำน้อยได้มาก เช่น</p> <p>(๑) เปลี่ยนจากการผลิตสินค้าโภคภัณฑ์ ไปสู่สินค้าเชิงนวัตกรรม</p> <p>(๒) เปลี่ยนจากการขับเคลื่อนประเทศด้วย ภาคอุตสาหกรรมไปสู่การขับเคลื่อน ด้วยเทคโนโลยีความคิดสร้างสรรค์และนวัตกรรม</p> <p>(๓) เปลี่ยนจากการเน้นภาคการผลิตสินค้า ไปสู่การเน้นภาคบริการมากขึ้น รวมถึงโครงการที่เติมเต็มด้วย วิชาการ ความคิดสร้างสรรค์นวัตกรรมวิทยาศาสตร์เทคโนโลยีและ การวิจัยและพัฒนาแล้วต่อยอดความได้เปรียบเชิงเปรียบเทียบ เช่น ด้านเกษตรเทคโนโลยีชีวภาพ สาธารณสุขวัฒนธรรม ฯลฯ</p>	(๕)	
๕.๘ โครงการแก้ไขปัญหาความยากจนหรือการเสริมสร้างให้ประเทศชาติมั่นคง มั่งคั่ง ยั่งยืนภายใต้หลักปรัชญา	<p>โครงการพัฒนาท้องถิ่น มีสอดคล้องกับ ห่วงระยเวลาของแผนพัฒนาจังหวัด ที่ได้กำหนดขึ้นเพื่อ ขับเคลื่อนการพัฒนาท้องถิ่นเสมือนหนึ่ง การขับเคลื่อนพัฒนาจังหวัด ซึ่งไม่สามารถแยกส่วนใด ส่วนหนึ่งออกจากกัน ได้ นอกจากนี้โครงการพัฒนาท้องถิ่นต้องเป็นโครงการเชื่อมต่อหรือเดินทางไปด้วยกันกับยุทธศาสตร์จังหวัด ที่ได้กำหนดขึ้นที่เป็นปัจจุบัน</p>	(๕)	
๕.๙ งบประมาณมีความสอดคล้องกับเป้าหมาย (ผลผลิตของโครงการ)	<p>เป็นโครงการที่ดำเนินการภายใต้พื้นฐานความพอเพียงที่ประชาชนดำเนินการเองหรือร่วมดำเนินการเป็น โครงการต่อยอดและขยายได้ เป็นโครงการที่ประชาชนต้องการเพื่อให้เกิดความยั่งยืนซึ่งมีลักษณะที่จะให้ท้องถิ่นมีความมั่นคง มั่งคั่ง ยั่งยืน เป็นท้องถิ่นที่พัฒนาแล้ว ด้วยการพัฒนาตามปรัชญาเศรษฐกิจพอเพียง</p>	(๕)	
๕.๑๐ มีการประมาณการราคาถูกต้องตามหลักวิธีงบประมาณ	<p>งบประมาณโครงการพัฒนาจะต้องคำนึงถึงหลักสำคัญ ๕ ประการในการจัดทำโครงการ ได้แก่</p> <p>(๑) ความประหยัด (Economy)</p> <p>(๒) ความมีประสิทธิภาพ (Efficiency)</p> <p>(๓) ความมีประสิทธิภาพ (Effectiveness)</p> <p>(๔) ความเหลื่อมล้ำในการพัฒนาท้องถิ่น นำไปสู่ความยุติธรรม (Equity)</p> <p>(๕) ความโปร่งใส (Transparency)</p>	(๕)	
๕.๑๐ มีการประมาณการราคาถูกต้องตามหลักวิธีงบประมาณ	<p>การประมาณการราคา เพื่อการพัฒนาต้องให้สอดคล้องกับโครงการถูกต้องตามหลักวิชาการทางช่างหลักของราคากลาง ราคากลางท้องถิ่น มีความโปร่งใสในการกำหนดราคาและตรวจสอบได้ในเชิงประจักษ์</p>	(๕)	
๕.๑๑ มีการกำหนดตัวชี้วัด(KPI)และสอดคล้องกับวัตถุประสงค์และผลที่คาดว่าจะได้รับ	<p>มีการกำหนดดัชนีชี้วัดผลงาน (Key Performance Indicator : KPI) ที่</p> <ul style="list-style-type: none"> <li>- สามารถวัดได้ (Measurable)</li> <li>- ใช้บอกประสิทธิผล ((Effectiveness)</li> <li>- ใช้บอกประสิทธิภาพ (Efficiency)ได้ เช่น การกำหนดความพึงพอใจการกำหนดร้อยละการกำหนดอันเกิดจากผลของวัตถุประสงค์ที่เกิดขึ้น (การคาดการณ์ คาดว่าจะได้รับ)</li> </ul>	(๕)	
๕.๑๒ ผลที่คาดว่าจะได้รับสอดคล้องกับวัตถุประสงค์	<p>ผลที่ได้รับเป็นสิ่งที่เกิดขึ้น ได้จริง จากการดำเนินการตามโครงการพัฒนาซึ่งสอดคล้องกับวัตถุประสงค์ที่ตั้งไว้การได้ผลหรือผลที่เกิดขึ้นจะต้องเท่ากับวัตถุประสงค์หรือมากกว่าวัตถุประสงค์ ซึ่งการเขียนวัตถุประสงค์ควรคำนึงถึง</p> <p>(๑) มีความเป็นไปได้และมีความเฉพาะเจาะจงในการดำเนินงานตามโครงการ</p> <p>(๒) วัดและประเมินผลระดับของความสำเร็จได้</p> <p>(๓) ระบุสิ่งที่ต้องการดำเนินงานอย่างชัดเจนและเฉพาะเจาะจงมากที่สุดและสามารถปฏิบัติได้</p> <p>(๔) เป็นเหตุเป็นผล สอดคล้องกับความเป็นจริง</p> <p>(๕) ส่งผลต่อการบอกเวลาได้</p>	(๕)	
	<b>รวมคะแนน</b>	<b>๑๐๐</b>	

## สรุปผลการพัฒนาท้องถิ่นในภาพรวม

### ๗. การวัดผลในเชิงปริมาณและเชิงคุณภาพ

โดยใช้รูปแบบเชิงพรรณนา ซึ่งสามารถแสดงได้ทั้งการอธิบายเชิงสถิติ รูปภาพ กราฟ ข้อมูลต่าง ๆ จาก

๗.๑ ใช้แบบสำหรับการติดตามและประเมินผลเชิงปริมาณและคุณภาพ

- (๑) แบบตัวบ่งชี้การปฏิบัติงาน (Performance Indicators)
- (๒) แบบบัตรคะแนน (Scorecard Model) แบบบัตรคะแนน หรือ Scorecard Model ของ Kaplan & Norton
- (๓) แบบมุ่งวัดผลสัมฤทธิ์ (Result Framework Model (RF))
- (๔) แบบเชิงเหตุผล (Logical model) ตัวแบบเชิงเหตุผล หรือ Logical model
- (๕) แบบวัดกระบวนการปฏิบัติงาน (Process Performance Measurement System (PPMS)) ระบบการวัดกระบวนการปฏิบัติงานหรือ PPMS
- (๖) แบบการประเมินโดยใช้วิธีการแก้ปัญหาหรือเรียนรู้จากปัญหาที่เกิดขึ้นหรือ Problem-Solving Method
- (๗) แบบการประเมินแบบมีส่วนร่วม (Participatory Methods)
- (๘) แบบการประเมินผลกระทบ (Impact Evaluation)
- (๙) แบบการประเมินความเสี่ยง (Risk Assesment Model)
- (๑๐) แบบการประเมินตนเอง (Self-assesment Model) และ
- (๑๑) แบบอื่น ๆ ที่องค์กรปกครองส่วนท้องถิ่นกำหนดขึ้น ทั้งนี้ต้องอยู่ภายใต้กรอบตามข้อ (๑)-(๑๐) หรือเป็นแบบผสมก็ได้

๗.๒ เชิงปริมาณ (Quantity) คุณภาพ (Quality) ผลที่ได้จริง ๆ คืออะไร ค่าใช้จ่าย (Cost) เวลา (Time) เป็นไปตามที่กำหนดไว้หรือไม่

๗.๓ ประชาชนได้ประโยชน์อย่างไรหรือราชการได้ประโยชน์อย่างไร

๗.๔ วัดผลนั้นได้จริงหรือไม่ หรือวัดได้เท่าไร (Key Performance Indicators : KPIs)

๗.๕ ผลกระทบ (Impact)

### ข้อเสนอแนะในการจัดทำแผนพัฒนาท้องถิ่นในอนาคต

- ผลกระทบนำไปสู่อุทิศ (เช่น จะทำ สนับสนุน ส่งเสริม ป้องกัน อย่างไร เป็นต้น)

จะทำ : .....การประชาสัมพันธ์.....มากขึ้น.....

สนับสนุน : .....ประชาคมมีส่วนร่วมน้อย.....

ส่งเสริม : .....การมีส่วนร่วมของประชาชนให้มากขึ้น.....

ป้องกัน : .....ให้เกิดความเข้าใจคลาดเคลื่อน...อคติของประชาชน.น้อยลง.....

อย่างไร : .....ประชาชนส่วนใหญ่อาชีพค้าขาย.การดำรงชีพ....ไม่มีเวลา..ทำให้การมีส่วนร่วมน้อย.

- ข้อเสนอแนะจากการพัฒนา (รวมถึงองค์ประกอบสำคัญของข้อมูล เพื่อนำไปสู่ข้อเสนอแนะ) เป็นต้น

.....-..งบประมาณไม่เพียงพอต่อการพัฒนา.....

.....

.....

ภาคผนวก

